

Nároky na provoz	2
Instalace aktualizací.....	2
Aktualizace 237	3
Download aktualizací	10
Nové formuláře - připravujeme.....	10
Aktualizace 236	11
Aktualizace 235	18
Aktualizace 234	23
Aktualizace 233	27
Aktualizace 232	31
Aktualizace 231	38
Aktualizace 230	46
Aktualizace 229	59
Aktualizace 228	66
Aktualizace 227	73
Aktualizace 226	80
Aktualizace 225	85
Aktualizace 224	89
Aktualizace 223	90
Aktualizace 222	110
Aktualizace 221	117
Aktualizace 220	121
Aktualizace 219	132
Aktualizace 218	141
Aktualizace 217	152
Aktualizace 216	157
Aktualizace 215	161
Aktualizace 214	171
Aktualizace 213	178
Aktualizace 212	186

Aktualizace 211	194
Aktualizace 210	202
Aktualizace 209	206
Aktualizace 208	214
Aktualizace 207	222
Aktualizace 206	226
Aktualizace 205	228
Aktualizace 204	231
Aktualizace 203	235
Aktualizace 202	237
Aktualizace 201	241

NÁROKY NA PROVOZ

Pro bezproblémový chod softwaru TaxOff je potřeba libovolný počítač s operačním systémem (OS) Microsoft Windows 7 jakékoli edice (doporučujeme W10), případně vyšší verze OS (verze XP-SP3 od roku 2016 nepodporujeme – tzn., neprověřujeme ani nezajišťujeme funkčnost), v případě požadavku na elektronické podávání sestavených formulářů na elektronické podatelny státní správy i stálé připojení k internetu.

V OS musí být nainstalován ovladač tiskového výstupu a formát pro tisk musí být nastaven na A4.

Rozlišení monitoru počítače pro správné (úplné) zobrazení všech prvků softwaru TaxOff musí být nastaveno minimálně na 1024 x 768.

Výrobce doporučuje operační systém Windows 7, LCD monitor 24" s rozlišením 1920 x 1080, případně větší monitor s vyšším nativním rozlišením.

INSTALACE AKTUALIZACÍ

ONLINE REŽIM – POČÍTAČ UŽIVATELE JE PŘIPOJEN K INTERNETU:

Standardní režim, stažení i instalace aktualizací (nebo doplňků k aktualizacím) zajišťuje automaticky vstupní modul TO2Client.exe v rámci normálního spuštění programu.

V případě, že je zjištěna nová aktualizace (nebo doplněk k aktualizaci), je uživatel upozorněn:

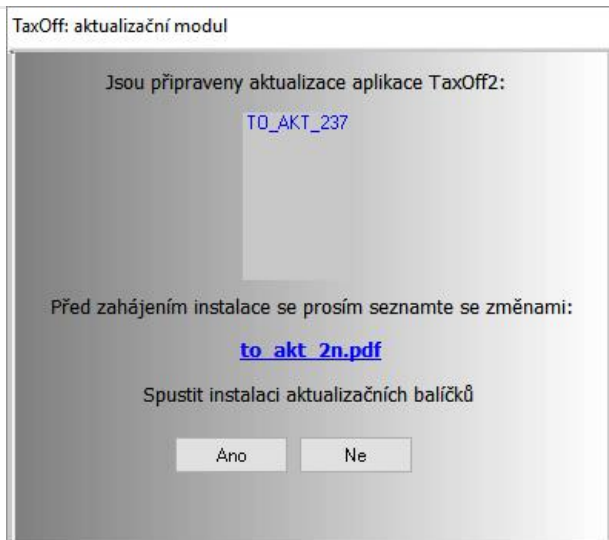

Po spuštění jsou staženy aktualizace z webu a je zahájen instalační proces (reinstalace databází a kopírování komponent), v případě že existuje více aktualizací (např. 332, 333, 334-D01), nainstaluje se vše v jednom kroku. Po dokončení instalace program nabídne přihlášení uživatele, v případě že má uživatel nastaveno automatické přihlášení, dojde ke spuštění a nabídne se pracovní plocha.

OFFLINE REŽIM – POČÍTAČ UŽIVATELE NENÍ PŘIPOJEN K INTERNETU:

Pro nastavení tohoto režimu je potřeba spustit servisní modul (TO2Servis.exe) a ve spodní sekci panelu **Režim aktualizace na stanici č.** zatrhnout parametr **Offline-režim (pro počítače bez připojení, aktualizací balíčky se stahují ručně).**

Stažení aktualizací (nebo doplňků k aktualizacím) je pak potřeba provádět ručně ze stránky:

<https://u2brno.cz/Klient/KlientDuleziteAktualizace.aspx>

Po stažení je nutno soubory umístit na počítači do složky AKTUAL, která je umístěna ve složce, kde je program nainstalován (standardně C:\U2BRNO\TAXOFF2).

Instalace aktualizací (nebo doplňků k aktualizacím) zajišťuje automaticky vstupní modul TO2Client.exe v rámci normálního spuštění programu, viz popis výše pro ONLINE REŽIM.

VERZE PRO 2 A VÍCE UŽIVATELE (SÍŤOVÝ PROVOZ)

Následující instrukce je určena IT administrátorům:

V případě síťového provozu, při standardním umístění databází na souborovém serveru, je v online režimu jedno, na které stanici je jako první zjištěna nová verze, je zde provedena aktualizace včetně reinstalace databází, při spuštění ostatních stanic již probíhá pouze kopírování komponent.

V případě sítě peer-to-peer doporučujeme provést reinstalaci nejprve na počítači, kde jsou umístěny databáze, ale nutné to není.

V případě, že je požadován offline režim, je potřeba na všech stanicích postupovat dle instrukcí pro OFFLINE REŽIM v kapitole výše.

AKTUALIZACE 237

datum vydání: 14.7.2017 (plánované)
označení balíčku: TO_AKT_237.zip

kódové označení balíčku: 111.733_2017.02.00

Instalace je vyhodnocena a nabídnuta automaticky v rámci spuštění programu TO2Client.exe.

Změny zařazené v doplňcích:

červená

připraveno pro aktualizaci 237

hnědá

vyřešeno v doplňku 01 a 02 k aktualizaci 236

červená zažlucena

připravujeme

MODULY BALÍČKŮ ŠABLON - ÚPRAVY V DŘÍVE ZAŘAZENÝCH

PŘÍZNÁNÍ K DANI Z PŘÍJMŮ FYZICKÝCH OSOB <5405_23_U2B.2> V ROCE 2017

Od 23.6.2017

(zahrnuto do doplňku 02 k aktualizaci 236)

SESTAVENÍ FORMULÁŘE – DOPLNĚNÍ:

- V souvislosti s novelou zákona o Dani z příjmů (všelidově „Daňový balíček“), vydanou ve Sbírce dne 16. 6. 2017, aktualizovány parametry pro slevy na děti.
- Dále doplněna funkčnost pro uplatnění slev na děti i manželku při současném uplatnění výdajových paušálů (s limity platnými od roku 2018). K tomu byl zaveden do Nastavení k DAPFO nový parametr:

5405_23_U2B.2 Přiznání k DPFO - Nastavení

Základní nastavení Způsob podání Zápis a kontrola dat

Údaje z adresáře
Tuzemský subjekt, daňový rezident
Poplatník je osoba výdělečně činná (VČ provozuje od: 1.1.1992)

Sestavení daňového přiznání

Rozepisovat příjmy a výdaje (§ 6,7,8,9,10)
Přiznání je sestaveno z hodnot uvedených v rozpisových tabulkách.

Základní formulář

Uplatnění slev na zaměstnance se ZP (§35 odst.1), a slevy dle §35a nebo §35b zákona

Celková výše příjmů manželky nepřesáhla výši 68000 Kč:

Uplatnění nezdanitelných částí základu daně a odečitatelných položek (ř. 46 až 51), slev na dani (ř. 65a až 68 a 69a) a daňového zvýhodnění (ř. 72)

Vypnout automatické nulování daně (ř. 60) dle § 38b

Vypnout uplatnění slev na manželku i daňové zvýhodnění na děti

Uplatnit současně s paušálními výdaji

Vy Slevy lze uplatnit při použití výdajů paušálem s limitem platným od 1.1.2018

Zapsat vusi nepřetržitě, jinak v maximální vusi

Požadujete sestavit Přílohu č. 1 - § 7 ?

- ❖ Aktualizována nápověda včetně linků na nové znění zákona 586/1992 Sb.

komponenty: PROGRAMY\M_5405D_1.dll, DATABLAN\U2VZOR.abs, HELPY\5405_23_U2B_2.chm

Dopady na uživatele

Nejsou, stačí instalovat doplněk 02 k aktualizaci 236.

PŘÍZNÁNÍ K DANI Z PŘÍJMŮ FYZICKÝCH OSOB – ZKRÁCENÁ VERZE <5405D_1_U2B.2> V ROCE 2017

Od 23.6.2017

(zahrnuto do doplňku 02 k aktualizaci 236)

SESTAVENÍ FORMULÁŘE – DOPLNĚNÍ:

- V souvislosti s novelou zákona o Dani z příjmů (všelidově „Daňový balíček“), vydanou ve Sbírce dne 16. 6. 2017, aktualizovány parametry pro slevy na děti.
- Aktualizována nápověda včetně linků na nové znění zákona 586/1992 Sb.

komponenty: PROGRAMY\M_5405D_1.dll, DATABLAN\U2VZOR.abs, HELPY\5405D_1_U2B_2.chm

Dopady na uživatele

Nejsou, stačí instalovat doplněk 02 k aktualizaci 236.

STATISTICKÉ VÝKAZY - NEZISKOVÉ ORGANIZACE (504/2002) < STAV_16_U2B.1-2> OD ROKU 2016

Od 23.6.2017

(zahrnuto do doplňku 02 k aktualizaci 236, opravené soubory byly dostupné od 21. 6. 2017)

SESTAVENÍ – DOPLNĚNÍ:

- ❖ Doplnění možnosti sestavení výkazů výpočtem ze zůstatků účtů.
- ❖ Plná verze výsledovky zredukována z původních 3 stran na 2 strany.

komponenty: PROGRAMY\M_Stav_16N.dll, T_Stav_14N.dll, ToElpo.dll, DATABLAN\U2VZOR.abs

Dopady na uživatele

Nejsou, stačí instalovat doplněk 02 k aktualizaci 236.

KONTROLNÍ HLÁŠENÍ PODLE § 101C A NÁSL. ZÁKONA Č. 235/2004 SB., O DANI Z PŘIDANÉ HODNOTY <5593 1 U2B.2> V ROCE 2017
PŘIZNÁNÍ K DANI Z PŘIDANÉ HODNOTY <5401 20 U2B.1> V ROCE 2017

Od 14.7.2017

(zahrnuto do aktualizace 237)

SESTAVENÍ FORMULÁŘE – DOPLNĚNÍ:

- ❖ Ve formulářích i v opisech upraveny textace v souladu s novelizací zákona o DPH s účinností od 1. 7. 2017 (dle aktualizovaných vzorů formulářů).
- ❖ Aktualizovány pokyny k sestavení formulářů.

Od 23.6.2017

(zahrnuto do doplňku 02 k aktualizaci 236, opravené soubory byly dostupné od 15. 6. 2017)

SESTAVENÍ FORMULÁŘE – DOPLNĚNÍ:

- ❖ V souvislosti s novelou zákona o DPH (všelidově „Daňový balíček“), vydanou ve Sbírce dne 16. 6. 2017, dochází k rozšíření okruhu plnění podléhajících režimu přenesení daňové povinnosti. V této souvislosti doplněny do číselníků položky v kontrolním hlášení (do oddílů A1 a B1) a v DPH při pořízení nových dokladů:

- 1a §92 b Zlato – zprostředkování dodání investičního zlata
- 3a §92 d Dodání nemovité věci v nuceném prodeji
- 4a §92 e Stavební a montážní práce – poskytnutí pracovníků
- 6 §92ea Dodání zboží poskytnutého původně jako záruka
- 7 §92ea Dodání zboží po postoupení výhrady vlastnictví

komponenty:

PROGRAMY\M_5401_20.dll, T_5401_20.dll, M_5593_1.dll, T_5593_1.dll
DATABLAN\U2VZOR.abs, HELPY\5401_20_U2B_2.chm, 5593_1_U2B_3.chm

Dopady na uživatele

Nejsou, stačí instalovat aktualizaci 237.

PŘIZNÁNÍ K DANI SILNIČNÍ <5407 16 U2B.3> OD ROKU 2016

Od 23.6.2017

(zahrnuto do doplňku 02 k aktualizaci 236, opravené soubory byly dostupné od 31. 5. 2017)

ELETRONICKÉ PODÁNÍ – OPRAVA:

- Upraven výpočet hodnoty data konce zdaňovacího období (ZODO) dle rozhodného data (RD) pro elektronické podání, u některých typů přiznání v průběhu roku počítala EPOMFČR ZDDO jinak než TO2. Aktuálně, dle EPOMFČR, – u typů B-G-I-N-O-P je ZDDO = RD - 1den, u typů D-H-T je ZDDO = RD, u typů A-C-R je ZDDO = 31. 12. 2017.

komponenty: PROGRAMY\M_5407_16.dll

Dopady na uživatele

Nejsou, stačí instalovat doplněk 02 k aktualizaci 236.

VYÚČTOVÁNÍ DANĚ Z PŘÍJMŮ FYZICKÝCH OSOB ZE ZÁVISLÉ ČINNOSTI <5459 22 U2B.3> OD ROKU 2016

Od 23.6.2017

(zahrnuto do doplňku 02 k aktualizaci 236, opravené soubory byly dostupné od 25. 5. 2017)

ELETRONICKÉ PODÁNÍ – OPRAVA:

- Opraveno načtení dat z XML souboru z externího programu.

komponenty: PROGRAMY\M_5459_22.dll

Dopady na uživatele

Nejsou, stačí instalovat doplněk 02 k aktualizaci 236.

PŘIZNÁNÍ K DANI Z NABYTÍ NEMOVITÝCH VĚCÍ <5546_3_U2B.1> OD 11/2016

Od 23.6.2017

(zahrnuto do doplňku 02 k aktualizaci 236, opravené soubory byly dostupné od 3. 5. 2017)

SESTAVENÍ FORMULÁŘE – OPRAVY:

- Přiznání typu J, na str2 přílohy 1 se zobrazovala chyba. Opraveno.

TISK PŘIZNÁNÍ (PDF) – OPRAVY:

- Přiznání typu N, v tabulce 2a přílohy 1 se netiskly hodnoty. Opraveno.

komponenty: PROGRAMY\M_5546_3.dll

Dopady na uživatele

Nejsou, stačí instalovat doplněk 02 k aktualizaci 236.

PŘIZNÁNÍ K DANI Z NEMOVITÝCH VĚCÍ <5450_16_U2B.1> OD ROKU 2017

Od 23.6.2017

(zahrnuto do doplňku 02 k aktualizaci 236, opravené soubory byly dostupné od 5. 4. 2017)

SESTAVENÍ FORMULÁŘE – DOPLNĚNÍ:

- U zkráceného dodatečného nebyla v záhlaví na straně 1 doplněna kolonka pro tento typ formuláře. Doplněno.

komponenty: PROGRAMY\T_5450_16.dll

Dopady na uživatele

Nejsou, stačí instalovat doplněk 02 k aktualizaci 236.

STATISTICKÉ VÝKAZY < STAV_14_U2B.2> ROK 2015

Od 28.3.2017

(zahrnuto do doplňku 01 k aktualizaci 236)

SESTAVENÍ VÝKAZŮ – OPRAVA:

- ❖ Při zpracování výkazů za rok 2015 výpočtem ze zůstatků účtů v panelu účtové osnovy nefungovala akce „Načtení z jiné sady výkazů“, oznámila chybu. Opraveno.
Chyba vznikla při přípravě výkazů v průběhu roku 2017. Týká se uživatelů, kteří výkazy sestavují ze zůstatků účtů a měli v roce 2015 sadu ve zkráceném rozsahu, přičemž nyní chtějí vytvořit v 2015 další pracovní sadu výkazů v plném rozsahu a následně převzít hodnoty výsledovky plné do roku 2016 2016 (dle zákona obchodní společnosti od roku 2016 musí předávat výsledovku v plném rozsahu), aby v 2016 nemuseli hodnoty minulého období výsledovky v plném rozsahu zadávat ručně.

komponenty: PROGRAMY\M_Stav_14N.dll

Dopady na uživatele

Stačí instalovat doplněk 01 k aktualizaci 236.

PŘIZNÁNÍ K DANI Z PŘÍJMŮ PRÁVNICKÝCH OSOB <5404_27_U2B.1> ZA ZDAŇOVACÍ OBDOBÍ ZAPOČATÁ V ROCE 2016

Od 13.3.2017

(zahrnuto do doplňku 01 k aktualizaci 236, upravený soubor byl k dispozici ke stažení od 13.3.2017)

ELEKTRONICKÉ PODÁNÍ – OPRAVA:

- ❖ Při opakovaném generování XML, konkrétně při třetím spuštění po sobě, program vykázal chybu a bylo nutno TaxOff násilně ukončit (přes správce úloh). Opraveno.

komponenty: PROGRAMY\ToElpo.dll

Dopady na uživatele

Stačí instalovat doplněk 01 k aktualizaci 236.

KLIENTSKÝ MODUL + DATABÁZE

NASTAVENÍ: NASTAVENÍ FUNKČNOSTI: NASTAVENÍ UŽIVATELE

Od 23.6.2017

(zahrnuto do doplňku 02 k aktualizaci 236, opravené soubory byly dostupné od 7. 6. 2017)

KARTA NASTAVENÍ PRO ELEKTRONICKOU KOMUNIKACI - DOPLNĚNÍ:

- Doplněn parametr pro SMTP port, pokud není zabezpečen (vyskytuje se v praxi výjimečně), program namísto odeslání emailu chyboval.

komponenty: DATABLAN\U2VZOR.abs

Dopady na uživatele

Nejsou, stačí instalovat doplněk 02 k aktualizaci 236.

NASTAVENÍ: NASTAVENÍ FUNKČNOSTI: ELEKTRONICKÉ PODÁNÍ

NASTAVENÍ: NASTAVENÍ FUNKČNOSTI->NASTAVENÍ STANICE: DISTRIBUCE PRO ELEKTRONICKOU KOMUNIKACI (SÍŤOVÁ VERZE)

Od 23.6.2017

(zahrnuto do doplňku 02 k aktualizaci 236, opravené soubory byly dostupné od 15. 6. 2017)

KARTA INSTALACE CERTIFIKÁTŮ STÁTNÍ SPRÁVY - DOPLNĚNÍ:

- Doplněna instalace nového šifrovacího certifikátu ČSSZ, jedná se o odkaz [PostSignum – DIS.CSSZ.2018 \(12.6.2017 – 12.6.2018\)](#). Kliknutím na odkaz aktivujete průvodce pro instalaci certifikátu.

Doporučení pro správné nastavení nového certifikátu

1. Při instalaci šifrovacího certifikátu nezapomeňte zvolit Místní počítač a úložiště Ostatní uživatelé, různé verze Windows (7, 8, X) mohou před-nabídnout jiné úložiště, průvodce u OS-X vypadá takto:

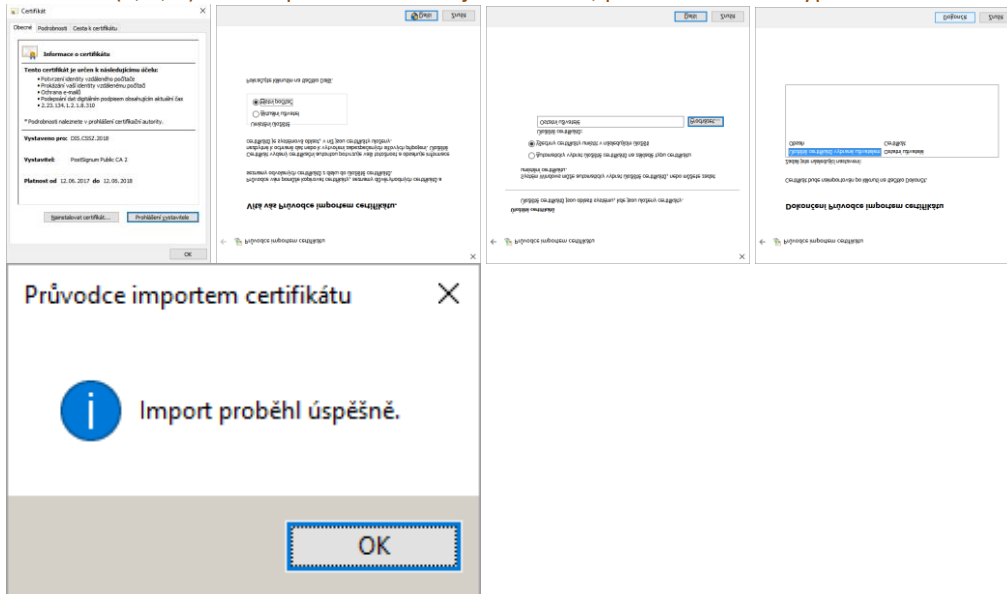

2. Po nainstalování nového šifrovacího certifikátu je nutné na kartě Elektronické podání (Distribuce pro elektronickou komunikaci - síťová verze) přiřadit nový certifikát i v sekci podatelna ČSSZ:

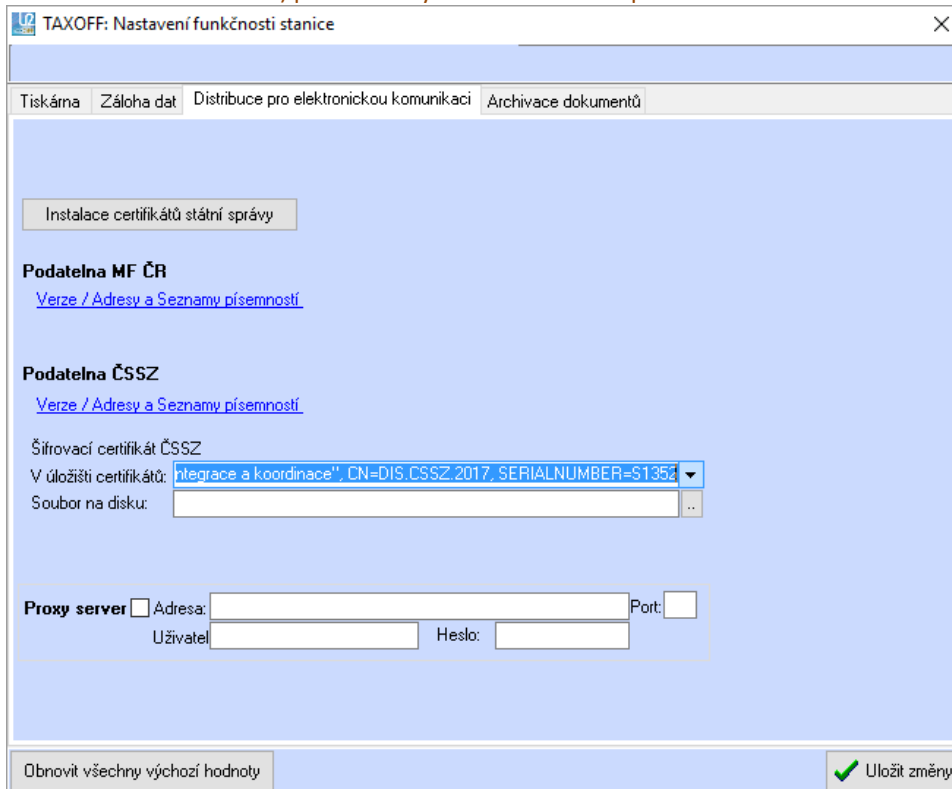

komponenty: DATABLAN\U2VZOR.abs

Dopady na uživatele

Nejsou, stačí instalovat doplněk 02 k aktualizaci 236. Poté nainstalovat a přiřadit certifikát, viz postup výše.

DOPLŇKY: ČÍSELNÍKY

Od 14.7.2017

(zahrnuto do aktualizace 237)

ČÍSELNÍK BANKOVNÍ ÚSTAVY – DOPLŇENÍ:

- Aktualizováno dle změn zveřejněných ČNB ve 28. týdnu t.r.

komponenty: DATABLAN\U2VZOR.abs

Dopady na uživatele

Nejsou, stačí instalovat aktualizaci 237.

Od 23.6.2017

(zahrnuto do doplňku 02 k aktualizaci 236, opravené soubory byly dostupné od 27. 4. 2017)

ČÍSELNÍK KATASTRÁLNÍ ÚŘADY - DOPLNĚNÍ:

- Aktualizován číselník katastrálních úřadů, dle změn zveřejněných Českým úřadem zeměměřickým a katastrálním ve 14, 16. a 17. a 18. týdnu t.r..

ČÍSELNÍK BANKOVNÍ ÚSTAVY – DOPLNĚNÍ:

- Aktualizováno dle změn zveřejněných ČNB ve 14, 18 a 23. týdnu t.r.
-

komponenty: DATABLAN\U2VZOR.abs

Dopady na uživatele

Nejsou, stačí instalovat doplněk 02 k aktualizaci 236.

Od 28.3.2017

(zahrnuto do doplňku 01 k aktualizaci 236)

ČÍSELNÍK KATASTRÁLNÍ ÚŘADY - DOPLNĚNÍ:

- Aktualizován číselník katastrálních úřadů, dle změn zveřejněných Českým úřadem zeměměřickým a katastrálním v 13. týdnu t.r..

ČÍSELNÍK FINANČNÍ ÚŘADŮ A ÚZEMNÍCH ÚPRACOVÍŠŤ – DOPLNĚNÍ:

- Připravujeme aktualizaci kontaktních údajů dle změn zveřejňovaných na webech jednotlivých územních pracovišť od roku 2016.
-

komponenty: DATABLAN\U2VZOR.abs

Dopady na uživatele

Stačilo instalovat doplněk 01 k aktualizaci 236.

DOPLŇKY-> LEGISLATIVA

Od 14.7.2017

(zahrnuto do aktualizace 237)

- 01 Správa daní,
 - 02 Daně z příjmů,
 - 09 Daň z přidané hodnoty,
-

komponenty: DATABLAN\U2VZOR.abs, HELPY\TaxOffHelp.chm

Dopady na uživatele

Nejsou, stačí instalovat aktualizaci 237.

Od 23.6.2017

(zahrnuto do doplňku 02 k aktualizaci 236)

- 01 Správa daní,
 - 02 Daně z příjmů,
 - 03 Zdravotní pojištění,
 - 04 Sociální pojištění,
 - 09 Daň z přidané hodnoty,
 - 11 Odvody z elektřiny ze slunečního záření,
 - 90 Zaměstnanost a mzdy,
 - 99 Ostatní.
-

komponenty: DATABLAN\U2VZOR.abs, HELPY\TaxOffHelp.chm

Dopady na uživatele

Nejsou, stačí instalovat doplněk 02 k aktualizaci 236.

DOWNLOAD AKTUALIZACE

Upozornění:

download i instalaci aktualizace zajišťuje program, čtěte kapitolu **Instalace Aktualizací!**

Pouze v případě, že se systém nachází na počítači nepřipojeném k internetu, je nutné stáhnout aktualizací balíček z některé z následujících adres:

Stažení aktualizacího balíčku: --> [TO_AKT_237.zip](#)
alternativa --> [TO_AKT_237.zip](#)

Přehled i stažení všech aktualizací balíčků: --> <https://u2brno.cz/Klient/KlientDuleziteAktualizace.aspx>
stránka je dostupná po přihlášení!

Stažené aktualizací balíčky nerozbalujte ani nijak nemodifikujte. Je nutné je umístit na stanici ve složce AKTUAL a poté spustit program TO2Client.exe, který zajistí instalaci všech aktualizací současně, viz kapitola **Instalace Aktualizací.**

NOVÉ FORMULÁŘE - PŘIPRAVUJEME

<https://u2brno.cz/Klient/KlientPripravujeme.aspx>

AKTUALIZACE 236

datum vydání: 10.3.2017 (plánované)
označení balíčku: TO_AKT_236.zip

kódové označení balíčku : 1099.733_2017.02.00

Instalace je vyhodnocena a nabídnuta automaticky v rámci spuštění programu TO2Client.exe.

NOVÉ FORMULÁŘE

PRO PODÁNÍ DAŇOVÝCH TVRZENÍ V PRŮBĚHU ROKU 2017

Od 10.3.2017

(zahrnuto do aktualizace 236)

- ❖ **Přiznání k dani z příjmů fyzických osob <5405_23_U2B.2> připraveno pro sestavení a podání v průběhu roku 2017.**
Změny jsou v parametrech pro výpočet solidární daně, kde byla aktualizována hodnota průměrné měsíční mzdy a rovněž i hodnota minimální mzdy pro výpočet daňového bonusu.
Elektronické podání možné není a to ani pro subjekty se zřízenými datovými schránkami.
- ❖ **Přehled zdravotního pojištění <ZP01_16_U2B.2> připraveno pro sestavení a podání v průběhu roku 2017.**
Změny jsou v parametru minimální měsíční vyměřovací základ pro výpočet pojištění.
Elektronické podání není možné.
- ❖ **Přehled sociálního pojištění <SP01_16_U2B.2> připraveno pro sestavení a podání v průběhu roku 2017.**
Změny jsou v parametrech:
 - nejnižší průměrný měsíční příjem pro povinnou účast na pojištění,
 - rozhodná částka pro účast na pojistném u vedlejší činnosti – roční,
 - minimální roční vyměřovací základ - hlavní činnost,
 - minimální roční vyměřovací základ - vedlejší činnost,
 - minimální měsíční vyměřovací základ - hlavní činnost,
 - minimální měsíční vyměřovací základ - vedlejší činnost,
 - maximální vyměřovací základ roční,
 - maximální vyměřovací základ měsíční.Elektronické podání v průběhu roku zatím není na ePortálu ČSSZ podporováno.
- ❖ **Přiznání k dani z příjmů právnických osob <5404_27_U2B.2> připraveno pro sestavení a podání v průběhu roku 2017.**
Bez úprav.
Elektronické podání v provozu.
- ❖ **Statistické výkazy < STAV_16_U2B.2> v průběhu roku 2017**
Nejsou faktické ani strukturální změny.

Od 13.2.2017

(bylo zahrnuto do doplňku 06 k aktualizaci 235)

- ❖ **Přiznání k DPH <5401_20_U2B.1> pro sestavení a podání tvrzení v roce 2017.**
Změny v souvislosti s vývojem aplikace EPO2. Do nápovědy doplněna legislativa platná od 1. 1. 2017.
Elektronické podání v provozu.
Poznámka
Novela zákona o DPH, která bude účinná zřejmě od 1. 4. 2017, způsobí pravděpodobně pouze drobné úpravy popisů rádků (a souvisejících pokynů) beze změny jejich obsahu.
- ❖ **KONTROLNÍ HLÁŠENÍ podle § 101c a násl. zákona č. 235/2004 Sb., o dani z přidané hodnoty <5593_1_U2B.2>, Souhrnné hlášení k DPH <5521_3_U2B.5> pro sestavení a podání v roce 2017.**
Změny v souvislosti s vývojem aplikace EPO2. Do nápovědy doplněna legislativa platná od 1. 1. 2017.
Elektronické podání v provozu.

- ❖ **HLÁŠENÍ k DPH o dodání nového dop. prostředku <5526_3_U2B.5>, HLÁŠENÍ k DPH o pořízení nového dop. prostředku <5527_3_U2B.5>, Vyúčtování odvodu z elektřiny ze slunečního záření <5537_4_U2B.3> pro sestavení a podání v roce 2017.**
Beze změn ve formulářích a pokynech, do náповědy doplněna legislativa platná od 1. 1. 2017.
Elektronické podání u těchto formulářů není podporováno.

Od 2.2.2017

(bylo zahrnuto do doplňku 05 k aktualizaci 235)

- ❖ **Žádost o přidělení přístupu do Aplikace pro DPH <5601_1_U2B.4>, Přihláška k nahlížení do dis <5701_1_U2B.4>, Žádost o zřízení daňové informační schránky <5801_1_U2B.4>, Plná moc <5901_1_U2B.4>, Žádost o zrušení daňové informační schránky <6001_1_U2B.4>.**
Formuláře s pokyny beze změn, doplněna aktuální legislativa.
Elektronické podání je v provozu.
- ❖ **Žádost o registraci do režimu MOSS (EU Režim) <6101_1_U2B.4> , Žádost o registraci do režimu MOSS (není EU) <6102_1_U2B.4>, Oznámení změny registračních údajů režimu MOSS <6103_1_U2B.4>, Zrušení registrace režimu MOSS <6104_1_U2B.3>, Čtvrtletní hlášení v režimu MOSS <6105_1_U2B.3>.**
Formuláře s pokyny beze změn, doplněna aktuální legislativa.
Elektronické podání je v provozu.

Od 27.1.2017

(bylo zahrnuto do doplňku k aktualizaci 235-04)

- ❖ **Vyúčtování daně vybírané srážkou podle zvláštní sazby daně z příjmů fyzických nebo právnických osob <5466_17_U2B.4> připraveno pro sestavení a podání v průběhu roku 2017.**
Formuláře s pokyny beze změn, upraveny letáky a doplněna aktuální legislativa.
Elektronické podání je v provozu.
- ❖ **Hlášení plátce daně o dani z příjmů vybírané srážkou <5478_14_U2B.2> připraveno pro sestavení a podání v průběhu roku 2017.**
Formuláře s pokyny beze změn, upraveny letáky a doplněna aktuální legislativa.
Elektronické podání je v provozu.
- ❖ **Hlášení plátce daně o provedení srážky zajištění daně ze zdanitelných příjmů <5516_12_U2B.3> připraveno pro sestavení a podání v průběhu roku 2017.**
Formuláře s pokyny beze změn, upraveny letáky a doplněna aktuální legislativa.
Elektronické podání státní správa neřeší.
- ❖ **Vyúčtování daně z příjmů fyzických osob ze závislé činnosti <5459_22_U2B.3> připraveno pro sestavení a podání v průběhu roku 2017.**
Formuláře s pokyny beze změn, upraveny letáky a doplněna aktuální legislativa.
Elektronické podání je v provozu.
- ❖ **ŽÁDOST o poukázání chybějící částky vyplacené plátcem daně poplatníkům na doplatku na daňovém bonusu z měsíčního zúčtování záloh a daňového zvýhodnění <5241_10_U2B.2> připraveno pro sestavení a podání v průběhu roku 2017.**
Formuláře s pokyny beze změn, upraveny letáky a doplněna aktuální legislativa.
Elektronické podání je v provozu.
- ❖ **ŽÁDOST o poukázání chybějící částky vyplacené plátcem daně poplatníkům na doplatku na daňovém bonusu z ročního zúčtování záloh a daňového zvýhodnění <5246_10_U2B.2> připraveno pro sestavení a podání v průběhu roku 2017.**
Formuláře s pokyny beze změn, upraveny letáky a doplněna aktuální legislativa.
Elektronické podání je v provozu.

PRO PODÁNÍ DAŇOVÝCH TVRZENÍ ZA ROK 2016

Od 20.1.2017

(bylo zahrnuto do doplňku k aktualizaci 235-03)

- ❖ **Příznání k dani z příjmů právnických osob <5404_27_U2B.1> připraveno pro sestavení a podání tvrzení za zdaňovací období započatá v roce 2016.**

Nové formuláře s pokyny a letáky, změny pouze minimální, formální.

Elektronické podání je v provozu.

Poznámka

Související účetní výkazy rovněž v provozu, pro podnikatelské subjekty včetně sestavení ze zůstatků účtů, pro neziskové organizace prozatím stále bez možnosti sestavit výkazy ze zůstatků účtů (doplnění provedeme v průběhu února).

Od 15.1.2017

(bylo zahrnuto do doplňku k aktualizaci 235-01)

- ❖ **Příznání k dani z příjmů fyzických osob <5405_23_U2B.1> připraveno pro sestavení a podání tvrzení za rok 2016.**
Nové formuláře s pokyny a letáky. Upraveny legislativní parametry pro výpočty.
Elektronické podání je v provozu.
- ❖ **Přehled zdravotního pojištění <ZP01_16_U2B.1> připraveno pro sestavení a podání za rok 2016.**
Nový formulář s pokyny a letáky. Upraveny legislativní parametry pro výpočty.
Zdravotní pojišťovny beze změn.
Elektronické podání u tohoto přehledu není podporováno.
- ❖ **Přehled sociálního pojištění <SP01_16_U2B.1> připraveno pro sestavení a podání za rok 2016.**
Nový formulář s pokyny a letáky. Upraveny legislativní parametry pro výpočty.
Elektronické podání je v provozu.
- ❖ **Příhláška k dobrovolné účasti na nemocenském pojištění OSVČ <89325_11_U2B.1> připraveno pro sestavení a podání v roce 2017.**
Nový formulář s pokyny.
Elektronické podání je v provozu, u tohoto formuláře program generuje XML, tento je nutno ručně importovat na stránku ČSSZ.

komponenty:

PROGRAMY\M_Stav_16.dll, T_Stav_16.dll, M_5404_27.dll, M_5405_23.dll, M_SP01_16.dll, T_SP01_16.dll,
M_5401_19.dll, M_5593_1.dll, M_5601_1.dll,
M_5701_1.dll, T_Sestavy.dll, M_5801_1.dll, M_5901_1.dll, M_6001_1.dll, M_5241_10.dll, M_5246_10.dll,
M_5404_27.dll, T_5404_27.dll, M_Stav_16, M_Stav_16N, M_5405_23.dll, T_5405_23.dll, M_ZP01_16.dll, T_ZP01_16.dll,
M_SP01_16.dll, T_SP01_16.dll, M_89325_11.dll

DATABLAN\U2VZOR.abs

HELPY/SP01_16_U2B_2.chm, ZP01_16_U2B_2.chm, STAV_16_U2B_2.chm, 5405_23_U2B_2.chm, 5404_27_U2B_2.chm
5401_20_U2B_2.chm, 5593_1_U2B_3.chm, 5526_3_U2B_5.chm, 5527_3_U2B_5.chm, 5601_1_U2B_4.chm,
5537_4_U2B_3.chm, MOSS_1_U2B_4.chm, DIS_1_U2B_4.chm, 5459_22_U2B_3.chm, 5466_17_U2B_4.chm,
5478_14_U2B_2.chm, 5516_12_U2B_3.chm, 5241_10_U2B_2.chm, 5246_10_U2B_2.chm, TO2ZakonAkt.chm,
5405_23_U2B_1.chm, ZP01_16_U2B_1.chm, SP01_16_U2B_1.chm, 89325_11_U2B_1.chm
TO_AKT_236.zip\U2BAL236.dll

Dopady na uživatele

Nejsou, stačí instalovat aktualizaci.

MODULY BALÍČKŮ ŠABLON - ÚPRAVY V DŘÍVE ZAŘAZENÝCH

PŘÍZNÁNÍ K DANI Z PŘÍJMŮ FYZICKÝCH OSOB – ZKRÁCENÁ VERZE <5405D_1_U2B.1> OD ROKU 2016

Od 6.3.2017

(zahrnuto do aktualizace 236, upravený soubor byl ke stažení od 6. 3. 2017)

TISK FORMULÁŘE – OPRAVA:

- Na straně 2 tisk (PDF) v záhlaví tabulky 2 děti byly anglické popisky u prvního řádku sl. 3-4-5. Opraveno.

- Výstup na tiskárnu měl chybně orientaci na šířku, PDF bylo OK. Opraveno.

komponenty: PROGRAMY\T_5405D_1.dll

Dopady na uživatele

Nejsou, stačí instalovat aktualizaci.

Od 27.1.2017

(bylo zahrnuto do doplňku 04 k aktualizaci 235)

TISK FORMULÁŘE – OPRAVA:

- ❖ Opraveno generování RČ do záhlaví PDF, v případě, že RČ mělo 10 znaků, desátý znak se do PDF chybně neuvedl.

Od 15.1.2017

(bylo zahrnuto do doplňku 01 k aktualizaci 235)

ELEKTRONICKÉ PODÁNÍ – DOPLNĚNÍ:

- ❖ Zkrácené (dvoustránkové) přiznání k dani z příjmů fyzických osob pro poplatníky mající pouze příjmy ze závislé činnosti ze zdrojů na území České republiky (včetně daňových nerezidentů ČR)

Zprovoznění elektronického podání.

komponenty: PROGRAMY\M_5405D_1.dll, ToElpo.dll, DATABLAN\U2VZOR.abs

Dopady na uživatele

Nejsou, stačí instalovat aktualizaci.

PŘIZNÁNÍ K DANI Z PŘÍJMŮ FYZICKÝCH OSOB <5405_23_U2B.1> ZA ROK 2016

Od 10.3.2017

(zahrnuto do aktualizace 236)

ELEKTRONICKÉ PODÁNÍ – DOPLNĚNÍ:

- Opravena varianta vrácení přeplatku na zahraniční účet, které v EPO chybovala.

Od 2.3.2017

(zahrnuto do aktualizace 236, upravený soubor byl ke stažení od 6. 3. 2017)

TISK (PDF) - OPRAVA:

- U Přílohy 2 se u §9 netiskla hodnota uvedená v položce 201a. Opraveno.

komponenty: PROGRAMY\M_5405_23.dll

Dopady na uživatele

Nejsou, stačí instalovat aktualizaci.

Od 17.1.2017

(bylo zahrnuto do doplňku 02 k aktualizaci 235)

SESTAVENÍ FORMULÁŘE – OPRAVA:

- ❖ Upraven výpočet řádku 114 přílohy 1 pro stanovení základu daně dle §7 po vynětí zahraničních příjmů: v přechodí verzi formuláře byl výpočet vázán na výpočet solidární daně. Aktuálně se počítá vždy.

komponenty: PROGRAMY\M_5405_23.dll

Dopady na uživatele

Nejsou, stačí instalovat doplněk.

VYÚČTOVÁNÍ DANĚ Z PŘÍJMŮ FYZICKÝCH OSOB ZE ZÁVISLÉ ČINNOSTI <5459_22_U2B.2-3> OD ROKU 2016

Od 1.3.2017

(bylo zahrnuto do doplňku 07 k aktualizaci 235, upravený soubor byl ke stažení od 23.2.2017)

SESTAVENÍ VYÚČŘTOVÁNÍ - OPRAVA:

- Po založení nového Vyúčtování a sestavení Přílohy 4, při převzetí kódu M/D do sloupce 1, chybové hlášení s nutností restartovat program. Opraveno.

komponenty: PROGRAMY\M_5459_22.dll

Dopady na uživatele

Nejsou, stačí instalovat doplněk.

PŘEHLED SOCIÁLNÍHO POJIŠTĚNÍ <SP01_16_U2B.1 > PRO ROK 2016

Od 1.3.2017

(bylo zahrnuto do doplňku 07 k aktualizaci 235, upravený soubor byl ke stažení od 20.2.2017)

ELEKTRONICKÉ PODÁNÍ - OPRAVA:

- **Po přímém podání z programu TaxOff na e-Portál ČSSZ bylo podání odmítnuto s tímto odůvodněním:**
Kód chyby: 305
Počet formulářů v podání musí být větší než 0. E-podání mohlo být zasláno zastaralou verzí programu nebo v podání byla použita nesprávná či starší ČSSZ obálka nebo se e-podání nepodařilo dešifrovat.
Opraveno.

komponenty: PROGRAMY\TaxSign.dll

Dopady na uživatele

Nejsou, stačí instalovat doplněk.

VYÚČTOVÁNÍ DANĚ VYBÍRANÉ SRÁŽKOU PODLE ZVLÁŠTNÍ SAZBY DANĚ Z PŘÍJMŮ FYZICKÝCH NEBO PRÁVNICKÝCH OSOB < 5466_17_U2B.3-4, > OD ROKU 2016

VYÚČTOVÁNÍ DANĚ Z PŘÍJMŮ FYZICKÝCH OSOB ZE ZÁVISLÉ ČINNOSTI <5459_22_U2B.2-3> OD ROKU 2016

Od 1.3.2017

(bylo zahrnuto do doplňku 07 k aktualizaci 235, upravený soubor byl ke stažení od 16.2.2017)

TISK PŘÍZNÁNÍ - OPRAVA:

- V záhlaví se při tisku (PDF) nesprávně přeškrtnla varianta podání „za zdaňovací období“. Opraveno.

komponenty: PROGRAMY\M_5466_17.dll, M_5459_22.dll

Dopady na uživatele

Nejsou, stačí instalovat doplněk.

PŘÍZNÁNÍ K DANI Z NABYTÍ NEMOVITÝCH VĚCÍ <5546_3_U2B.1> OD 1. 11. 2016

Od 1.3.2017

(bylo zahrnuto do doplňku 07 k aktualizaci 235, upravený soubor byl ke stažení od 14.2.2017)

- ❖ Při sestavení v roce 2017 se do závazků negenerovala platba daně či zálohy. Opraveno.

komponenty: PROGRAMY\M_5546_3_1.dll

Dopady na uživatele

Nejsou, stačí instalovat doplněk.

PŘÍZNÁNÍ K DANI SILNIČNÍ <5407_16_U2B.3> OD ROKU 2016

Od 2.2.2017

(bylo zahrnuto do doplňku 05 k aktualizaci 235)

SESTAVENÍ FORMULÁŘE – DOPLNĚNÍ:

- U úhrad záloh (sekce 33) již není nutné uvádět datum úhrady.
- Rozšířena položka **Název pro evidenci vozidel** z 30 na 60 znaků.

komponenty:
PROGRAMY\M_5407_16.dll, DATABLAN\U2VZOR.abs

Dopady na uživatele

Nejsou, stačí instalovat doplněk.

KONTROLNÍ HLÁŠENÍ PODLE § 101C A NÁSL. ZÁKONA Č. 235/2004 SB., O DANI Z PŘIDANÉ HODNOTY <5593 1 U2B.1> V ROCE 2016

Od 27.1.2017

(bylo zahrnuto do doplňku 04 k aktualizaci 235)

KONTROLY FORMULÁŘE – DOPLNĚNÍ:

- ❖ Doplněna kontrola v oddílu „**A.2. Přijatá zdanitelná plnění, u kterých je povinen přiznat daň příjemce dle § 108...**“ na položce DPPD (Datum povinnosti přiznat daň dle § 24 nebo § 25 ZDPH), při zápisu data nespádajícího do předmětného období program detekuje propustnou chybu.

Poznámka

EPO detekuje pouze datum mladší, než předmětné období starší akceptuje bez chyby.

- ❖ Doplněn nový výpis pro kontrolu tuzemských DIČ, viz ve formuláři menu **Další nabídka/Kontroly firem v rámci Kontrolního hlášení/Hromadná kontrola CZ DIČ v systému ADIS.**

Výpis je reakcí na nedávné výpadky VIES a slouží primárně k odchyčení chybně zadaných tuzemských DIČ, vypíše i existující tuzemské subjekty, které nejsou plátcí DPH.

komponenty: PROGRAMY\M_5593_1.dll, T_5593_1.dll

Dopady na uživatele

Nejsou, stačí instalovat doplněk.

PŘIZNÁNÍ K DANI Z PŘÍJMŮ PRÁVNICKÝCH OSOB <5404 27 U2B.1> ZA ZDAŇOVACÍ OBDOBÍ ZAPOČATÁ V ROCE 2016

Od 27.1.2017

(bylo zahrnuto do doplňku 04 k aktualizaci 235)

SESTAVENÍ FORMULÁŘE – OPRAVA:

- ❖ Upraveno mapování textových příloh k řádkům, nedaly se vyplnit. Nyní již bez problémů.

komponenty: PROGRAMY\M_5404_27.dll

Dopady na uživatele

Nejsou, stačí instalovat doplněk.

PŘIZNÁNÍ K DANI Z NEMOVITÝCH VĚCÍ <5450 16 U2B.1> OD ROKU 2017

Od 15.1.2017

(bylo zahrnuto do doplňku 01 k aktualizaci 235)

SESTAVENÍ FORMULÁŘE – DOPLNĚNÍ:

- Na list staveb doplněn nový parametr:
Součástí jednotky v bytovém domě je podíl na pozemku
Je přístupný pouze pro jednotky (v řádku 301 musí být kód R-S-T-U-V-Z) a pokud je zatržen doplní program do řádku 310 koeficient 1,22. Když zatržen není, doplňuje program do řádku 310 koeficient 1,2.

komponenty: PROGRAMY\M_5450_15.dll

Dopady na uživatele

Nejsou, stačí instalovat doplněk.

KLIENTSKÝ MODUL + DATABÁZE

DOPLŇKY: ČÍSELNÍKY

Od 10.3.2017

(zahrnuto do aktualizace 236)

ČÍSELNÍK BANKOVNÍ ÚSTAVY – DOPLNĚNÍ:

- Aktualizováno dle změn zveřejněných ČNB v 10. týdnu t.r.

Od 1.3.2017

(bylo zahrnuto do doplňku 07 k aktualizaci 235)

ČÍSELNÍK KATASTRÁLNÍ ÚŘADY - DOPLNĚNÍ:

- Aktualizován číselník katastrálních úřadů, dle změn zveřejněných Českým úřadem zeměměřickým a katastrálním ke dni 13. 2. 2017 a 20. 2. 2017.

Od 13.2.2017

(zahrnuto do doplňku 06 k aktualizaci 235)

ČÍSELNÍK BANKOVNÍ ÚSTAVY – DOPLNĚNÍ:

- Aktualizováno dle změn zveřejněných ČNB v 6. týdnu t.r.

Od 2.2.2017

(bylo zahrnuto do doplňku 05 k aktualizaci 235)

ČÍSELNÍK SMLOUVY O DVOJÍM ZDANĚNÍ – DOPLNĚNÍ:

- Aktualizováno dle změn zveřejněných MF ČR v 5. týdnu t.r.

Od 15.1.2017

(bylo zahrnuto do doplňku 01 k aktualizaci 235)

ČÍSELNÍK BANKOVNÍ ÚSTAVY – DOPLNĚNÍ:

- Aktualizováno dle změn zveřejněných ČNB v 2. týdnu t.r.

komponenty: DATABLAN\U2VZOR.abs

Dopady na uživatele

Nejsou, stačí instalovat aktualizaci.

DOPLŇKY-> LEGISLATIVA

Od 10.3.2017

(zahrnuto do aktualizace 236)

- **03 Zdravotní pojištění,**
- **06 Silniční daň,**
- **99 Ostatní.**

Od 1.3.2017

(bylo zahrnuto do doplňku 07 k aktualizaci 235)

- **09 Daň z přidané hodnoty.**
- **10 Odvod z loterií a jiných podobných her (včetně nového zákona o hazardních hrách),**

Od 13.2.2017

(bylo zahrnuto do doplňku 06 k aktualizaci 235)

- **04 Sociální pojištění,**
- **90 Zaměstnanost a mzdy.**

Od 27.1.2017

(bylo zahrnuto do doplňku 04 k aktualizaci 235)

- Aktualizována legislativa v oblastech:
 - **01 Správa daní a poplatků.**

Od 20.1.2017

(bylo zahrnuto do doplňku 03 k aktualizaci 235)

- Aktualizována legislativa v oblastech:
 - **05 Účetnictví,**
 - **07 Daň z nemovitých věcí,**
 - **99 Ostatní.**

Od 15.1.2017

(bylo zahrnuto do doplňku 01 k aktualizaci 235)

- Aktualizována legislativa v oblastech:
 - **02 Daně z příjmů,**

- 90 Zaměstnanost a mzdy.

komponenty: DATABLAN\U2VZOR.abs, HELPY\TO2ZakonAkt.chm

Dopady na uživatele

Nejsou, stačí instalovat aktualizaci.

AKTUALIZACE 235

kódové označení balíčku: 1073.719_2017.01.00
datum vydání: 7.1.2017 (plánované)

NOVÉ FORMULÁŘE

PRO PODÁNÍ DAŇOVÝCH TVRZENÍ V PRŮBĚHU ROKU 2017

Od 7.1.2017

(zahrnuto do aktualizace 235)

- ❖ **Přiznání k DNEM <5450_16_U2B.1> připraveno pro podání tvrzení na rok 2017.**
Nové formuláře s pokyny a letáky, včetně výpočtových číselníků, nových průměrných cen dle katastrů, koeficientů na rok 2017.
Elektronické podání je v provozu.
- ❖ **Placení DNEM přes SIPO <5557_1_U2B.2> připraveno pro podání v roce 2017.**
Formuláře k sestavení, včetně pokynů a letáku, zůstávají dle roku 2016.
Elektronické podání státní správa nepodporuje.
- ❖ **Žádost ve věci zasílání údajů pro placení daně z nemovitých věcí e-mailem <5559_1_U2B.1> připraveno pro podání v roce 2017.**
Nový formulář s pokyny.
Elektronické podání státní správa nepodporuje.
- ❖ **Přiznání k dani silniční <5407_16_U2B.4> zprovozněno pro zálohy v roce 2017, pro případy likvidace/úmrťi subjektu v průběhu roku.**
Formuláře k sestavení přiznání, včetně pokynů a letáku, zůstávají dle roku 2016, další případné vydání nových vzorů předpokládáme koncem roku 2017.
Při založení přiznání doplněn dotaz:

5407_16_U2B.4 Silniční daň - Založení záznamu

Zvolte typ formuláře: Řádné

Jedná se o pracovní záznam sloužící pro průběžnou evidenci pro zápis záloh.

Zvolte vazbu na předchůdce
Bez vazby na předchozí formulář

S převodem položek z předchůdce

Zvolte specifikaci formuláře
A daňové příznání s výjimkou případů uvedených pod písm. B až T

Upozornění:
Výše zvolená přiřazení již nelze po založení záznamu změnit

Zpět bez založení Pokračovat

Je potřeba zaškrtnout v případě, že je v průběhu roku 2017 vedena průběžná evidence vozidel pro platby záloh. Data z takto označeného záznamu budou při vydání nových vzorů formulářů státní správou automaticky převedena pod nové vzory.

Naopak v případě, že se bude jednat o podání tvrzení (úmrtní, likvidace atp...) se tento parametr nezahrne, tato příznání NEBUDOU po vydání dalších vzorů v budoucnu upravována.

Elektronické podání bude zprovozněno začátkem roku 2017, v závislosti na daňovém portále.

- ❖ **Příznání k dani z nabytí majetku <5546_3_U2B.2> připraveno pro podávání tvrzení i v roce 2017.**
Formuláře s pokyny a letáky s platností od 11/2016 zůstávají beze změn, MF ČR vydání nových vzorů pro rok 2017 zatím neplánuje.
Elektronické podání státní správa nepodporuje.
- ❖ **Příznání k dani z nabytí nemovitých věcí při nabytí vlastnictví k nemovité věci osvobozeného od daně podle § 6, § 7, § 8 a § 9 <5551_3_U2B.2> připraveno pro podávání tvrzení i v roce 2017.**
Formuláře s pokyny a letáky s platností od 11/2016 zůstávají beze změn, MF ČR vydání nových vzorů pro rok 2017 zatím neplánuje.
Elektronické podání státní správa nepodporuje.
- ❖ **Žádost o autentizační údaje do EET < EET_1_U2B.2> připraveno pro podávání i v roce 2017.**
Formulář byl od 5. 9. 2016 zařazen do aplikace EPO2 MF ČR v rámci nové sekce **Elektronická evidence tržeb**.
Lze sestavit a podat pouze elektronicky.
Současně upozorňujeme, že podání LZE elektronicky řešit pouze prostřednictvím datové schránky, v EPO2 není vyřešena možnost podání pomocí kvalifikovaného certifikátu (podrobnosti k tomu zde <http://www.etrzby.cz/cs/pred-zahajenim-evidence-trzeb>).
V rámci sestavení registrace není možno připojit k písemnosti žádnou přílohu, v návaznosti na EPO2, kde to umožněno není.
- ❖ **Příznání k dani z hazardních her <5540_1_U2B.1> připraveno pro podávání tvrzení v roce 2017.**
Nové formuláře dle zákona v účinnosti od 1.1.2017, včetně pokynů a letáku.
Elektronické podání k dispozici.
- ❖ **Příhláška k registraci FO <5101_20_U2B.2>**
- ❖ **Příhláška k registraci PO <5102_20_U2B.2>**
- ❖ **Příhláška k registraci - plátcovy pokladny <5105_12_U2B.2>**
- ❖ **Žádost o zrušení registrace <5129_1_U2B.3>**
- ❖ **Příhláška k registraci DPH <5104_6_U2B.3>**
- ❖ **Obecná písemnost <OBEP_1_U2B.7>**
Výše uvedené formuláře s pokyny a letáky z roku 2016 zůstávají beze změn, připraveno pro podávání i v roce 2017.

Elektronické podání k dispozici.

- ❖ **Oznámení o změně registračních údajů <5111_5_U2B.1> připraveno pro podávání v roce 2017.**
Nový formulář s pokyny.
Elektronické podání k dispozici.

PRO PODÁNÍ DAŇOVÝCH TVRZENÍ ZA ROK 2016

Od 7.1.2017

(zahrnuto do aktualizace 235)

- ❖ **Přiznání k dani silniční <5407_16_U2B.3> připraveno pro podání tvrzení za rok 2016.**
Formuláře k sestavení přiznání zůstaly beze změn. **Byly vydány nové pokyny k sestavení a nový leták k dani silniční, zapracováno do nápovědy.**
Data vložená v průběhu roku 2016 označená jako „pracovní záznam“ připravena pro podání přiznání za rok 2016.
Ostatní přiznání zůstávají beze změn.
Elektronické podání k dispozici.
- ❖ **Vyúčtování daně vybírané srážkou podle zvláštní sazby daně z příjmů f nebo p osob <5466_17_U2B.3> připraveno pro podání tvrzení za rok 2016.**
Formuláře k sestavení přiznání zůstaly beze změn. **Byly vydány nové pokyny k sestavení a nový leták k dani z příjmů, zapracováno do nápovědy.**
Data vložená v průběhu roku 2016 označená jako „pracovní záznam“ připravena pro podání přiznání za rok 2016.
Ostatní přiznání zůstávají beze změn.
Elektronické podání k dispozici.
- ❖ **Vyúčtování daně z příjmů fo ze závislé činnosti <5459_22_U2B.2> připraveno pro podání tvrzení za rok 2016.**
Programově zapracovány nové vzory formulářů vydané MF ČR, pokyny k sestavení a letáky zapracovány do nápovědy.
Data vložená v průběhu roku 2016 označená jako „pracovní záznam“ připravena pro podání přiznání za rok 2016.
Ostatní přiznání zůstávají beze změn.
Elektronické podání k dispozici.
- ❖ **Přiznání k odvodu z loterií a jiných podobných her <5539_6_U2B.1> pro podání tvrzení za rok 2016.**
- ❖ **Hlášení k záloze na odvod z loterií <5538_6_U2B.1> pro zálohy v roce 2016.**
Výše uvedené formuláře s pokyny a letáky použitelné naposledy v roce 2016, byly upraveny v souvislosti s novým zákonem o hazardu, dle změn vydaných MFČR.
Elektronické podání k dispozici.

komponenty:

PROGRAMY\Balogin.dll, BAFORM.bpl, ToElpo.dll, M_5450_16.dll, T_5450_16.dll, M_5546_3.dll, T_5546_3.dll, M_5551_3.dll, T_5551_3.dll, M_5540_1.dll, T_5540_1.dll, M_5101_19.dll, M_5102_19.dll, M_5104_6.dll, T_5104_6.dll, M_5105_11.dll, T_5105_11.dll, M_5111_5.dll, T_5111_5.dll, M_5407_16.dll, T_5407_16.dll, M_5466_17.dll, T_5466_17.dll, M_5459_22.dll, T_5459_22.dll, M_5538_6.dll, T_5538_6.dll, M_5539_6.dll, T_5539_6.dll

DATABLAN\U2VZOR.abs, U2NEM_2017.rar

HELPHY\5450_16_U2B_1.chm, 5557_1_U2B_2.chm, 5559_1_U2B_1.chm, 5546_3_U2B_2.chm, 5551_3_U2B_2.chm, 5540_1_U2B_1.chm, 5101_20_U2B_2.chm, 5102_20_U2B_2.chm, 5104_6_U2B_3.chm, 5105_12_U2B_2.chm, 5111_5_U2B_1.chm, 5129_1_U2B_3.chm, 5407_16_U2B_2.chm, 5466_17_U2B_2.chm, 5459_22_U2B_1.chm, 5538_6_U2B_1.chm, 5539_6_U2B_1.chm

TO_AKT_235.zip\U2BAL235.dll

Dopady na uživatele

Nutno instalovat aktualizaci 235.

od 16.12.2016

(zahrnuto do doplňku 01 k aktualizaci 234)

STATISTICKÉ VÝKAZY < STAV 16_U2B.1> ROK 2016

- ❖ **Doplněny výkazy dle Vyhlášky 504/2002 Sb. Stále není možno sestavit výkazy ze zůstatků účtů, na tomto řešení ještě pracujeme a ke zprovoznění dojde současně s vydáním nových formulářů pro daň z příjmů právnických osob za rok 2016 nejpozději 20.1.2017.**
- ❖ **Upraven výstup pro tisk výkazů dle Vyhlášky 504/2002 Sb pro nenulové řádky, celkový počet stran nyní odvisí od toho, kolik nenulových řádků se tiskne.**

komponenty: PROGRAMY\M_Stav_16N.dll, T_Stav_14N.dll, ToElpo.dll, DATABLAN\U2VZOR.abs

Dopady na uživatele

Nutno instalovat aktualizaci 235.

od 16.12.2016

(zahrnuto do doplňku 01 k aktualizaci 234)

[PŘÍZNÁNÍ K DANI Z NABYTÍ NEMOVITÝCH VĚCÍ <5546_3_U2B.1> OD 1.11.2016](#)

[PŘÍZNÁNÍ K DANI Z NABYTÍ NEMOVITÝCH VĚCÍ PŘI NABYTÍ VLASTNICTVÍ K NEMOVITÉ VĚCI OSVOBOZENÉHO OD DANĚ PODLE § 6, § 7, § 8 A § 9 <5551_3_U2B.1> OD 1.11.2016](#)

- ❖ Upravené formuláře, v souladu s novelou č. 254/2016 Sb., k využití od 1.11.2016. Defakto se jedná o zjednodušení formuláře, který podává vždy už pouze nabyvatel. Pouze v Příloze 1 přibyla tabulka pro směnu nemovitých věcí s ohledem na jiné pravidlo pro výpočet srovnávací hodnoty. Nadále platí, že příznání nelze podat elektronicky, státní správa pro tuto písemnost el. podání stále nepodporuje.

komponenty: PROGRAMY\M_5546_3_1.dll, T_5546_3_1.dll, M_5551_3_1.dll, T_5551_3_1.dll, Balogin.dll, ToElpo.dll, DATABLAN\U2VZOR.abs, HELPY\5546_3_U2B_1.chm, 5546_2_U2B_2.chm, 5551_3_U2B_1.chm, 5551_2_U2B_2.chm

Dopady na uživatele

Nutno instalovat aktualizaci 235.

[PŘÍZNÁNÍ K DANI Z PŘÍJMŮ FYZICKÝCH OSOB – ZKRÁCENÁ VERZE <5405D_1_U2B.1> OD ROKU 2016](#)

od 16.12.2016

(zahrnuto do doplňku 01 k aktualizaci 234)

- ❖ Zkrácené (dvoustránkové) příznání k dani z příjmů fyzických osob pro poplatníky mající pouze příjmy ze závislé činnosti ze zdrojů na území České republiky (včetně daňových nerezidentů ČR)
Balíček šablon je možno aktivovat, pokud je u subjektu zatržen nový parametr „Pouze závislá činnost“:

Stav zpracování období 2016	
Příkazní smlouva	Nastavení <input type="checkbox"/>
Daň z příjmů	<input checked="" type="checkbox"/>
Zákonná povinnost ověření uzávěrky auditem	<input type="checkbox"/>
Plná moc pro podání DAP	<input type="checkbox"/>
Odklad pro podání příznání	<input type="checkbox"/>
Výdělečná činnost	<input type="checkbox"/>
Pouze závislá činnost	<input checked="" type="checkbox"/>
Pojistné sociální (Přehled OSVČ)	<input type="checkbox"/>
Pojistné zdravotní (Přehled OSVČ)	<input type="checkbox"/>
Daň vybíraná srážkou	<input type="checkbox"/>
Vyučtování daně z příjmů fyzických osob ze závislé činnosti	<input type="checkbox"/>
Daň silniční	<input type="checkbox"/>
Daň z nemovitostí	<input checked="" type="checkbox"/>
Daň z nabytí nemovitých věcí	<input checked="" type="checkbox"/>
Daň z přidané hodnoty, Souhrnné hlášení	<input type="checkbox"/>
Jiné daně	<input type="checkbox"/>
Komentář k poplatníkovi pro nastavené období	
Aktualizovat stav zpracování z předchozího období 20152015	
<input checked="" type="checkbox"/> Uložit	<input checked="" type="checkbox"/> Zpět

V jednom roce je možné mít sestaveny oba typy příznání, jak zkrácené, tak i plné.

Příznání prozatím nelze podat elektronicky, státní správa pro tuto písemnost el. podání nemá zprovozněno, očekáváme zprovoznění k 1.1.2017.

Od 7.1.2017

(zahrnuto do aktualizace 235)

Elektronické podání již k dispozici.

komponenty: PROGRAMY\M_5405D_1.dll, T_5405D_1.dll, Balogin.dll, ToElpo.dll, DATABLAN\U2VZOR.abs, HELPY\5405D_1_U2B_1.chm

Dopady na uživatele

Nutno instalovat aktualizaci 235.

KLIENTSKÝ MODUL + DATABÁZE

DOPLŇKY: ČÍSELNÍKY

Od 7.1.2017

(zahrnuto do aktualizace 235)

ČÍSELNÍK SMLOUVY O DVOJÍM ZDANĚNÍ – DOPLNĚNÍ:

- Aktualizováno dle změn zveřejněných MF ČR v 1. týdnu t.r.

ČÍSELNÍK OBCÍ – DOPLNĚNÍ:

- Aktualizováno dle změn zveřejněných MF ČR v 1. týdnu t.r.

od 16.12.2016

(zahrnuto do doplňku 01 k aktualizaci 234)

ČÍSELNÍK SMLOUVY O DVOJÍM ZDANĚNÍ – DOPLNĚNÍ:

- Aktualizováno dle změn zveřejněných MF ČR v 47. týdnu t.r.

ČÍSELNÍK KATASTRÁLNÍ ÚŘADY – DOPLNĚNÍ:

- Aktualizováno dle změn zveřejněných MF ČR v 46. týdnu t.r.

ČÍSELNÍK BANKOVNÍ ÚSTAVY – DOPLNĚNÍ:

- Aktualizováno dle změn zveřejněných MF ČR v 46. týdnu t.r.

komponenty: DATABLAN\U2VZOR.abs

Dopady na uživatele

Nutno instalovat aktualizaci 235.

DOPLŇKY-> LEGISLATIVA

Od 7.1.2017

(zahrnuto do aktualizace 235)

- Aktualizována legislativa v oblastech:
 - **02 Daně z příjmů,**
 - **07 Daň z nemovitých věcí,**
 - **99 Ostatní.**

Od 16.12.2016

(zahrnuto do doplňku 01 k aktualizaci 234)

- Aktualizována legislativa v oblastech:
 - **01 Správa daní a poplatků,**
 - **02 Daně z příjmů,**
 - **04 Sociální pojištění,**
 - **07 Daň z nemovitých věcí,**
 - **99 Ostatní.**

komponenty: DATABLAN\U2VZOR.abs, HELPY\TO2ZakonAkt.chm

Dopady na uživatele

Nutno instalovat aktualizaci 235.

- Oproti předchozí aktualizaci nebyly/neočekáváme žádné aktualizace v oblastech:
 - 03 Zdravotní pojištění,
 - 05 Účetnictví,
 - 06 Silniční daň,
 - 08 Daň z nabytí nemovitých věcí,
 - 10 Odvod z loterií a jiných podobných her (včetně nového zákona o hazardních hrách),
 - 11 Odvody z elektřiny ze slunečního záření,
 - 12 Elektronická evidence tržeb,
 - 90 Zaměstnanost a mzdy.
- Do následných aktualizací v prvním kvartále roku 2017 očekáváme změny v legislativě v oblastech:
 - 01 Správa daní a poplatků,
 - 02 Daně z příjmů,
 - 05 Účetnictví,
 - 09 Daň z přidané hodnoty.

AKTUALIZACE 234

kódové označení balíčku: 1051.709_2016.04.00
datum vydání: 20.10.2016 (plánované)

NOVÉ FORMULÁŘE

od 30.9.2016

(zahrnuto do doplňku 02 k aktualizaci 233)

❖ Žádost o autentizační údaje do EET < EET_1_U2B.1>

Formulář byl od 5. 9. 2016 zařazen do aplikace EPO2 MF ČR v rámci nové sekce **Elektronická evidence tržeb**.

Lze sestavit a podat pouze elektronicky, termín pro registrace povinných subjektů je do 15. 10. 2016.

Současně upozorňujeme, že podání LZE elektronicky řešit pouze prostřednictvím datové schránky, v EPO2 není vyřešena možnost podání pomocí kvalifikovaného certifikátu (podrobnosti k tomu zde <http://www.etrzby.cz/cs/pred-zahajenim-evidence-trzeb>).

V rámci sestavení registrace není možno připojit k písemnosti žádnou přílohu, v návaznosti na EPO2, kde to umožněno není.

komponenty: PROGRAMY\M_EET_1.dll, DATABLAN\U2VZOR.abs, HELPY\EET_1_U2B_1.chm

Dopady na uživatele

Nejsou, stačí instalovat doplněk.

MODULY BALÍČKŮ ŠABLON - ÚPRAVY V DŘÍVE ZAŘAZENÝCH

STATISTICKÉ VÝKAZY < STAV 16_U2B.1> ROK 2016

- **Statistické výkazy od roku 2016 pro podnikatele, dle Vyhlášky 500/2002 Sb.**
Provedeny úpravy v souladu s akt. zněním §3a Vyhlášky č. 500/2002 Sb., ve znění novely č. 250/2015 Sb., s účinností od 1. 1. 2016:
Doplněna i varianta pro malé nebo mikro účetní jednotky, které jsou obchodními společnostmi a nemají přitom povinnost mít účetní závěrku ověřenou auditorem, **sestavit současně s výkazem Zisky a ztráty v plném rozsahu** výkaz **Rozvaha ve zkráceném rozsahu**:

STAV_16_U2B.1 Účetní výkazy - Nastavení

Základní nastavení Nastavení pro tisk Automatické opravy Údaje pro tisk

Způsob sestavení výkazů

Přímé vyplnění hodnot výkazu
 Výpočet ze zůstatků účtů

Způsob zápisu hodnot

V korunách a haléřích
 V celých tisících Kč

Způsob zápisu hodnot do formuláře při přímém vyplnění výkazu

po řádcích (po Enter posun na další kolonku v daném řádku)
 po sloupcích (po Enter posun na další řádek v daném sloupci)

Volba rozsahu pro Rozvahu

V plném rozsahu
 Ve zkráceném rozsahu
 V mikro rozsahu

Volba rozsahu pro Výkaz zisků a ztrát

V plném rozsahu
 Ve zkráceném rozsahu

Zpřístupnění výkazu Cash Flow

Zpřístupnit

Zpřístupnění výkazu Přehled o změnách vlastního kapitálu

Zpřístupnit

Výpočet

Provádět výpočet při ukončení práce s výkazy
 Nekontrolovat HV minulého období (Vyhláška č.500/2002 Sb., §4 odst.7)
 Provádět výpočet ihned po změně hodnot (pouze u přímého vyplnění)

Osoba, jejíž podpisový záznam byl připojen k účetní závěrce (pro elektronické podání)

osoba

Název sady výkazů

WWW

Datum, ke kterému jsou výkazy sestavovány

17.10.2016

OK Zpět

Připojujeme vyjádření odborného pracoviště GFŘ

Stávající funkčnost aplikace EPO nepodporuje možnost vložení rozdílných rozsahů výkazů, a proto je v části vybrané údaje z účetnictví vloženo toto upozornění:

UPOZORNĚNÍ:

V současné době není umožněno vyplnit v elektronické podobě kombinaci plného a zkráceného rozsahu vybraných údajů účetních výkazů. V případě, že požadujete vyplnit odlišný rozsah údajů pro Rozvahu a Výkaz zisků a ztrát, pak zvolte obsáhlejší rozsah, tj. plný, který Vám v obou případech umožní vyplnit všechny potřebné údaje. Následně vyplňte údaje pouze na těch řádcích, pro které máte věcnou náplň ve Vámi požadovaném rozsahu.

S aktualizací daňového portálu v souvislosti DAP DPPO za ZO 2016 dojde i k úpravě ve smyslu § 3a vyhlášky č. 500/2002 Sb. ve znění vyhlášky č. 250/2015 Sb. a bude umožněn různý rozsah výkazů. Aktualizace je nyní ve fázi přípravy a zvolené řešení by následně mělo být zřejmé z popisu struktury DPPDP8 a definice dotčených položek.

Přizpůsobení programu TaxOff, než bude EPO upraveno

V případě, že v TaxOff sestavíte rozvahu ve zkráceném rozsahu a výkaz zisku a ztráty v plném rozsahu, generuje se z TaxOff do XML-souboru v souladu s informací GFŘ příznak, že jde o výkazy v plném rozsahu; máme ověřeno, že takové podání aplikace EPO přijme jako bezchybné.

komponenty: PROGRAMY\M_STAV_16.dl, ToElpo.dll, M_5404_26.dll, M_5405_22.dll, M_Stav_14.dll, M_Stav_12.dll

Dopady na uživatele

Nejsou, stačí instalovat aktualizaci.

[PŘÍZNÁNÍ K DANI Z PŘIDANÉ HODNOTY <5401_19_U2B.2> OD ROKU 2016
KONTROLNÍ HLÁŠENÍ PODLE § 101C A NÁSL. ZÁKONA Č. 235/2004 SB., O DANI Z PŘIDANÉ
HODNOTY <5593_2_U2B.1> OD ROKU 2016](#)

Od 30.9.2016

(zahrnuto do doplňku 02 k aktualizaci 233)

AKTUALIZACE FORMULÁŘŮ – DOPLNĚNÍ:

- V návaznosti na článek „Rozšíření režimu přenesení daňové povinnosti u DPH od 1. 10. 2016“, viz <http://www.financnisprava.cz/cs/dane-a-pojistne/dane/dan-z-pridane-hodnoty/kontrolni-hlaseni->

[DPH/aktuality/2016/rozsireni-rezimu-prenesení-danove-povinn-7525](#) jsme do v předchozím doplňku nově zařazeného kódu 21 upravili název takto: „**Poskytnutí vymezených služeb elektronických komunikací**“

Od 5.9.2016

(zahrnuto do doplňku 01 k aktualizaci 233)

- V důsledku novelizace zákona o DPH provedené zákonem č. 243/2016 Sb., kterým se mění některé zákony v souvislosti s přijetím celního zákona s účinností od 29.7.2016, došlo [k úpravám formulářů daňového přiznání k DPH, pokynů k vyplnění přiznání k DPH a obdobně i pro kontrolní hlášení](#).

V programu TO2 byly změny zapracovány do stávajících balíčků šablon, protože upravené formuláře lze použít i retroaktivně (dodatečná tvrzení) od 1.1.2016.

- Doplnění kódu 21 do číselníku kódů předmětu plnění podléhajících režimu přenesení daňové povinnosti: V důsledku rozšíření režimu přenesení daňové povinnosti u DPH na poskytnutí vybraných služeb elektronických komunikací (telekomunikačních služeb) od 1.10.2016 jsme v číselníku kódů předmětu plnění vykazovaných v oddílech A.1. a B.1. kontrolního hlášení doplnili kód 21.

komponenty: PROGRAMY\M_5401_19.dll, T_5401_19.dll, M_5593_1.dll, T_5593_1.dll, DATABLAN\U2VZOR.abs, HELPY\5401_20_U2B_1.chm, 5593_1_U2B_2.chm

Dopady na uživatele

Nejsou, stačí instalovat doplněk.

KLIENTSKÝ MODUL + DATABÁZE

[NASTAVENÍ: NASTAVENÍ FUNKČNOSTI: ELEKTRONICKÉ PODÁNÍ](#)

[NASTAVENÍ: NASTAVENÍ FUNKČNOSTI->NASTAVENÍ STANICE: DISTRIBUCE PRO ELEKTRONICKOU KOMUNIKACI \(SÍŤOVÁ VERZE\)](#)

Od 5.9.2016

(zahrnuto do doplňku 01 k aktualizaci 233)

KARTA INSTALACE CERTIFIKÁTŮ STÁTNÍ SPRÁVY - DOPLNĚNÍ:

- Doplněna instalace nového šifrovacího certifikátu ČSSZ, jedná se o odkaz [PostSignum – DIS.CSSZ.2017 \(29.7.2016 – 29.7.2017\)](#). Kliknutím na odkaz aktivujete průvodce pro instalaci certifikátu.

Doporučení pro správné nastavení nového certifikátu

3. Při instalaci šifrovacího certifikátu nezapomeňte zvolit úložiště Ostatní uživatelé, různé verze Windows (7, 8, X) mohou před-nabídnout jiné úložiště, průvodce u OS-X vypadá takto:

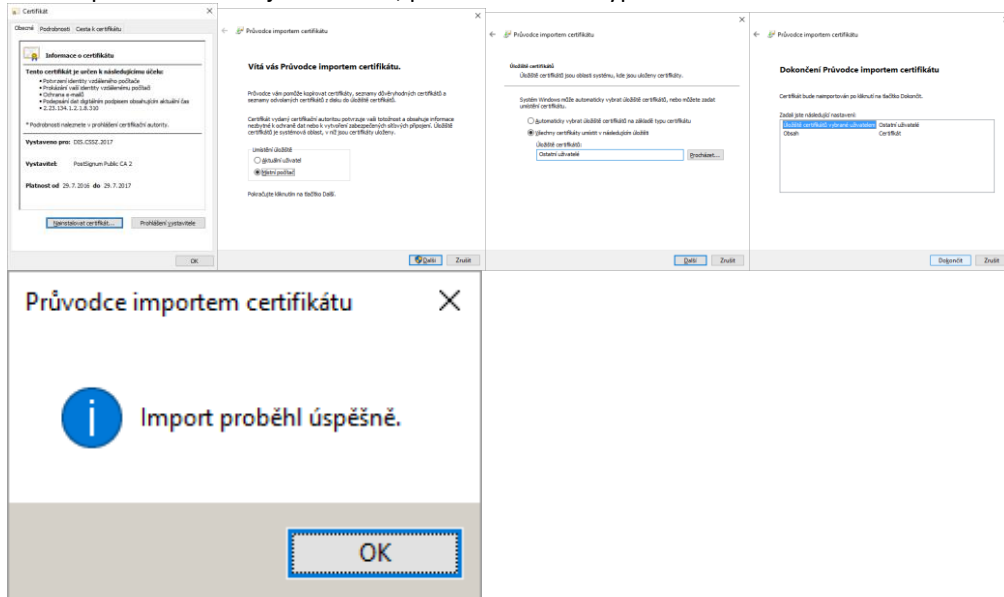

4. Po nainstalování nového šifrovacího certifikátu je nutné na kartě Elektronické podání (Distribuce pro elektronickou komunikaci - síťová verze) přiřadit nový certifikát i v sekci podatelna ČSSZ:

TAXOFF: Nastavení funkčnosti stanice

Tiskárna Zálaha dat Distribuce pro elektronickou komunikaci Archivace dokumentů

Instalace certifikátů státní správy

Podatelna MF ČR
[Verze / Adresy a Seznamy písemností](#)

Podatelna ČSSZ
[Verze / Adresy a Seznamy písemností](#)

Šifrovací certifikát ČSSZ
 V úložišti certifikátů:
 Soubor na disku:

Proxy server Adresa: Port:
 Uživatel: Heslo:

Obnovit všechny výchozí hodnoty

komponenty: DATABLAN\U2VZOR.abs

Dopady na uživatele

Nejsou, stačí instalovat doplněk a poté nainstalovat a přiřadit certifikát, viz postup výše.

DOPLŇKY: ČÍSELNÍKY

od 20.10.2016

ČÍSELNÍK SMLOUVY O DVOJÍM ZDANĚNÍ - DOPLNĚNÍ:

- Aktualizováno dle změn zveřejněných MF ČR v 41. týdnu t.r.

od 5.9.2016

ČÍSELNÍK SMLOUVY O DVOJÍM ZDANĚNÍ - DOPLNĚNÍ:

- Aktualizováno dle změn zveřejněných MF ČR v 36. týdnu t.r.

komponenty: DATABLAN\U2VZOR.abs

Dopady na uživatele

Nejsou, stačí instalovat aktualizaci.

DOPLŇKY-> LEGISLATIVA

Od 20.10.2016

- Aktualizována legislativa v oblastech:
 - **01 Správa daní a poplatků,**
 - **02 Daně z příjmů,**
 - **04 Sociální pojištění,**
 - **05 Účetnictví,**
 - **06 Silniční daň,**
 - **07 Daň z nemovitých věcí,**
 - **09 Daň z přidané hodnoty,**
 - **10 Odvod z loterií a jiných podobných her,**
 - **12 Elektronická evidence tržeb – NOVINKA,**
 - **90 Zaměstnanost a mzdy,**
 - **99 Ostatní.**
- Připravujeme k vydání v následné aktualizaci legislativu v oblastech:
 - **04 Sociální pojištění.**

Od 30.9.2016

(zahrnuto do doplňku 02 k aktualizaci 233)

- Aktualizována legislativa v oblastech:
 - **02 Daň z příjmů,**

Od 5.9.2016

(zahrnuto do doplňku 01 k aktualizaci 233)

- Aktualizována legislativa v oblastech:
 - **41 Daň z nabytí nemovitých věcí,**
 - **51 Daň z přidané hodnoty,**
 - **90 Zaměstnanost a mzdy – NOVINKA,**

komponenty: DATABLAN\U2VZOR.abs, HELPY\TO2ZakonAkt.chm

Dopady na uživatele

Nejsou, stačí instalovat aktualizaci.

AKTUALIZACE 233

kódové označení: 1043.702_2016.03.00

datum vydání: 5.8.2016

NOVÉ FORMULÁŘE

Níže uvedené formuláře s pokyny a letáky zůstaly formálně ze strany MF ČR bez avizovaných změn, došlo k zapracování faktických změn dle aplikace EPO MF ČR a zprovoznění v roce 2016:

od 9.6.2016

(zahrnuto do doplňku 03 k aktualizaci 232)

- ❖ **Přiznání k dani z příjmů fyzických osob <5405_22_U2B.2>**
Změny jsou v parametrech pro uplatnění slev na děti a také u parametru pro výpočet solidární daně, kde byla aktualizována hodnota průměrné měsíční mzdy.
Elektronické podání možné není a to ani pro subjekty se zřízenými datovými schránkami.
- ❖ **Přehled zdravotního pojištění <ZP01_15_U2B.2>**
Změny jsou v parametrech pro výpočet pojištění.
- ❖ **Přehled sociálního pojištění <SP01_15_U2B.2>**
Změny jsou v parametrech pro výpočet pojištění.

Od 20.5.2016

(zahrnuto do doplňku 01 k aktualizaci 232, úpravy byly dostupné na vyžádání)

- ❖ **Žádost o registraci do režimu MOSS (EU Režim) <6101_1_U2B.3>**
- ❖ **Žádost o registraci do režimu MOSS (není EU) <6102_1_U2B.3>**
- ❖ **Oznámení změny reg. údajů režimu MOSS <6103_1_U2B.3>**
- ❖ **Zrušení registrace režimu MOSS <6104_1_U2B.2>**
- ❖ **Čtvrtletní hlášení v režimu MOSS <6105_1_U2B.2>**

MODULY BALÍČKŮ ŠABLON - ÚPRAVY V DŘÍVE ZAŘAZENÝCH

[PŘIZNÁNÍ K DANI Z PŘÍJMŮ PRÁVNICKÝCH OSOB <5404_26_U2B.1, 5404_26_U2B.2> OD ROKU 2015 A V PRŮBĚHU ROKU 2016](#)

Od 5.8.2016

[ZALOŽENÍ TVRZENÍ - DOPLNĚNÍ:](#)

- ❖ Při vytvoření záznamu pro řádné tvrzení z předchůdce ve stejném roce se v Nastavení nepřebíral stav parametru pro elektronické podání, i když v předchůdci zatřen byl. Doplněno.

od 14.7.2016

VÝPOČET TVRZENÍ - OPRAVA:

- ❖ Odstraněno zaokrouhlení na tisíce v řádku 3 Samostatné přílohy k řádku 5 tabulky H přílohy č. 1. II. Oddílu, strana 2 tabulka a) výpočet částky S1. Výpočet se ořezával na celé tisíce dolů, aktuálně dle EPO2 MFČR se ale uvádí částka v Kč.

od 4.7.2016

ZALOŽENÍ TVRZENÍ - DOPLNĚNÍ:

- ❖ Umožněno převést záznamy pro přílohu k řádku 12 z předchůdce.

komponenty: PROGRAMY\M_5404_26.dll

Dopady na uživatele

Nejsou, stačí instalovat aktualizaci 233.

(úpravy byly dostupné na vyžádání balíčku PROGRAMY_DPPO-OD2015_20160714.zip)

PŘÍZNÁNÍ K DANI Z PŘÍJMŮ PRÁVNICKÝCH OSOB <5404_26_U2B.1> PRO ROK 2015

Od 20.5.2016

SESTAVENÍ FORMULÁŘE – DODATEČNÉ TVRZENÍ, OPRAVA:

- Upraven výpočet řádku **2 oddílu IV pro dodatečné příznání**, v případě, že je na **řádku 340 nula**, je nyní **nula i v řádku 2**, v případě vyčíslení ztráty, pokud je **řádek 340 prázdný**, je nyní **prázdný i řádek 2**.

komponenty: PROGRAMY\M_5404_26.dll

Dopady na uživatele

Nejsou, stačí instalovat aktualizaci 233.

(bylo zahrnuto do doplňku 01 k aktualizaci 232)

PŘÍZNÁNÍ K DANI Z PŘÍJMŮ FYZICKÝCH OSOB <5405_22_U2B.1> OD ROKU 2015

od 14.7.2016

VÝPOČET TVRZENÍ - OPRAVA:

- ❖ Odstraněno oříznutí na koruny dolů v řádku 202 Přílohy 2 při výpočtu hodnoty paušálních výdajů. Výpočet se ořezával na celé koruny dolů, aktuálně dle EPO2 MFČR se ale uvádí částka aritmeticky zaokrouhlená na celé Kč.

od 4.7.2016

VÝPOČET – OPRAVA:

- ❖ V případě uplatnění paušálních výdajů, pokud je DAP sestavováno formou rozpisových tabulek, kde pro stejné procento paušálních výdajů je zapsán více jak 1 záznam v rozpisech (například u 30% paušálu pro 1 tuzemský a 1 zahraniční příjem), pokud je součet paušálních výdajů vyšší jak zákonné maximum, omezí výpočet hodnotu výdajů pro právě aktivní záznam rozpisové tabulky v součtu výdajů do zákonného maxima. Totéž platí i u §9 a 10.

komponenty: PROGRAMY\M_5405_22.dll

Dopady na uživatele

Nejsou, stačí instalovat aktualizaci 233.

(úpravy byly dostupné na vyžádání balíčku PROGRAMY_DPFO-OD2015_20160714.zip)

PŘÍZNÁNÍ K DANI Z PŘÍJMŮ FYZICKÝCH OSOB <5405_18-22_U2B.1> OD ROKU 2011

Od 20.5.2016

ZALOŽENÍ DODATEČNÉHO TVRZENÍ - OPRAVA:

- U dodatečných příznání doplněn převod hodnot z předchůdce, nyní se převádí celá sekce VII-Placení daně tak, jak je vyplněna v předchůdci.

komponenty: PROGRAMY\M_5405_18.dll, M_5405_19.dll, M_5405_20.dll, M_5405_21.dll, M_5405_22.dll

Dopady na uživatele

Nejsou, stačí instalovat aktualizaci 233.

(bylo zahrnuto do doplňku 01 k aktualizaci 232)

PŘEHLED SOCIÁLNÍHO POJIŠTĚNÍ <SP01_15_U2B.1> PRO ROK 2015

Od 20.5.2016

ELEKTRONICKÉ PODÁNÍ - OPRAVA:

- Při přímém podání z programu TaxOff, pokud bylo zadáno použití přeplatku na úhradu konkrétní zálohy měsíce, portál ČSSZ vrátil neprostopné chyby. Při ručním načtení na portál probíhalo vše bez vady. Zjistili jsme dotazem na pracovníky portálu, že metody kontroly XML jsou u obou verzí podání rozdílné, proto jsme při našem testování problém nezachytili. Opraveno.

komponenty: PROGRAMY\M_SP01_15.dll

Dopady na uživatele

Nejsou, stačí instalovat aktualizaci 233.

(bylo zahrnuto do doplňku 01 k aktualizaci 232)

PŘÍZNÁNÍ K DANI Z NABYTÍ MAJETKU <5546_1_U2B.1> OD ROKU 2014

PŘÍZNÁNÍ K DANI Z NABYTÍ NEMOVITÝCH VĚCÍ PŘI NABYTÍ VLASTNICTVÍ K NEMOVITÉ VĚCI OSVOBOZENÉHO OD DANĚ PODLE § 6, § 7, § 8 A § 9 <5551_2_U2B.1> OD ROKU 2014

Od 20.5.2016

SESTAVENÍ - OPRAVA:

- Sekce pro podepisující osobu na poslední straně tvrzení nebyla přístupná k vyplnění. Opraveno.

komponenty: PROGRAMY\M_5546_1.dll, M_5551_1.dll, M_5546_2.dll, M_5551_2.dll

Dopady na uživatele

Nejsou, stačí instalovat aktualizaci 233.

(bylo zahrnuto do doplňku 01 k aktualizaci 232)

STATISTICKÉ VÝKAZY < STAV_16_U2B.1> ROK 2016

od 5.8.2016

- **Statistické výkazy od roku 2016 pro podnikatele, dle Vyhlášky 500/2002 Sb.**
Doplněna možnost sestavení výkazů ze zůstatků účtů dle účetní osnovy.
Doplněn cizojazyčný výstup (PDF, tiskárna) v angličtině a němčině.

Od 20.5.2016

ZALOŽENÍ SADY - OPRAVA:

- Při založení sady výkazů s předchůdcem (v roce 2015) „Chyba v datech modulu výkazy“. Opraveno.

komponenty: PROGRAMY\M_Stav_16.dll

Dopady na uživatele

Nejsou, stačí instalovat aktualizaci 233.

(oprava byla zahrnuto do doplňku 01 k aktualizaci 232)

KLIENTSKÝ MODUL + DATABÁZE

ELEKTRONICKÉ PODÁNÍ PŘES DATOVÉ SCHRÁNY

Od 22.5.2016

OPRAVA:

- Při podání přes DS se nenabídl dialog pro výběr schránky odesílatele a zpráva byla odeslána do schránky Ministerstva obrany (**hjaavk**). Schránku **hjaavk** jsme ovšem dostali přidělenou pro účely testování v rámci služeb portálu Datové schránky a že se jedná současně o platnou schránku úřadu, jsme netušili.

Zpráva byla programem automaticky odeslána z výchozí schránky, kterou je DS subjektu, není-li nastavena, pak DS zástupců, nejsou-li nastaveny, pak DS uživatele.

komponenty: PROGRAMY\BAFORM.bpl

Dopady na uživatele

Po instalaci aktualizace 233, nebyl-li instalován doplněk 02, je nutné:

Všechna podání přes DS provedená po instalaci předchozího doplňku 232-01 je nutno udělat znova.

Chybně uskutečněná podání do DS Ministerstva obrany jsou **samozřejmě zmatečná a nebudou účinná**, což bude zřejmě tímto úřadem avizováno zprávou do datové schránky, ze které bylo odesláno.

DOPLŇKY: ČÍSELNÍKY

od 5.8.2016

ČÍSELNÍK PRÁVNÍCH FOREM SUBJEKTŮ - DOPLNĚNÍ:

- Nový záznam „NEUSAZENÝ PLÁTCE“ pro fyzické i právnické osoby, dle změny v číselníku PFO (zdroj EPO) v 31. týdnu t.r.

ČÍSELNÍK SVĚTOVÉ MĚNY - DOPLNĚNÍ:

- Aktualizace 8 záznamů dle změny v číselníku MENA (zdroj EPO) v 28. týdnu t.r. (tyto změny nemají žádné dopady na funkčnost programů TaxOff)

ČÍSELNÍK KATASTRÁLNÍ ÚŘADY - DOPLNĚNÍ:

- Doplněny u 9 záznamů zkrácené názvy pro zeměměřické a katastrální inspektoráty, dle změn v číselníku PRACRES (zdroj ČÚ ZK) v 26. týdnu t.r.

ČÍSELNÍK BANKOVNÍCH ÚSTAVŮ - DOPLNĚNÍ:

- Nový záznam „Bank of China (Hungary) Close Ltd. Prague branch, odštěpný závod“, dle změny v číselníku KODY_BANK_CR (zdroj ČNB) v 25. týdnu t.r.

ČÍSELNÍK OBCÍ - DOPLNĚNÍ:

- Aktualizováno 359 záznamů, ve kterých došlo ke změně přiřazení finančního úřadu, dle změn v číselníku OBCE (zdroj EPO) v 24. týdnu t.r.

Od 20.5.2016

ČÍSELNÍK OBCÍ A MĚSTSKÝCH ČÁSTÍ - DOPLNĚNÍ:

- Aktualizováno dle změn zveřejněných Českým statistickým úřadem v 16. týdnu t.r.

ČÍSELNÍK PRÁVNÍCH FOREM SUBJEKTŮ - DOPLNĚNÍ:

- Aktualizováno dle změn zveřejněných Českým statistickým úřadem v 17. týdnu t.r.

ČÍSELNÍK BANKOVNÍCH ÚSTAVŮ - DOPLNĚNÍ:

- Aktualizováno dle změn zveřejněných ČNB v 18. týdnu t.r.

ČÍSELNÍK SMLOUVY O DVOJÍM ZDANĚNÍ - DOPLNĚNÍ:

- Aktualizováno dle změn zveřejněných MF ČR v 15. týdnu t.r.

komponenty: DATABLAN\U2VZOR.abs

Dopady na uživatele

Nejsou, stačí instalovat aktualizaci 233.

(bylo zahrnuto do doplňku 01 k aktualizaci 232)

DOPLŇKY-> LEGISLATIVA

od 5.8.2016

- Aktualizována legislativa v oblastech:

- **01 Správa daní a poplatků,**
- **02 Daně z příjmů,**
- **04 Sociální pojištění,**
- **51 Daň z přidané hodnoty,**
- **61 Odvody z elektřiny ze slunečního záření,**
- **62 Odvod z loterií a jiných podobných her (od 1.1.2017 – O dani z hazardních her)**
- **99 Ostatní.**

od 9.6.2016

- Aktualizována legislativa v oblastech:
 - **01 Správa daní a poplatků,**
 - **02 Daně z příjmů,**
 - **04 Sociální pojištění,**
 - **51 Daň z přidané hodnoty,**
 - **61 Odvody z elektřiny ze slunečního záření,**
 - **99 Ostatní.**

Od 20.5.2016

AKTUÁLNÍ ZNĚNÍ - DOPLNĚNÍ:

- Aktualizována legislativa v oblastech:
 - **01 Správa daní a poplatků,**
 - **09 Daň z přidané hodnoty,**
 - **99 Ostatní.**

komponenty: DATABLAN\U2VZOR.abs, HELPY\TO2ZakonAkt.chm

Dopady na uživatele

Nejsou, stačí instalovat aktualizaci 233.
(bylo zahrnuto do doplňků 01 a 03 k aktualizaci 232)

AKTUALIZACE 232

kódové označení: **1024.691_2016.02.00**
datum vydání: **14.4.2016**

NOVÉ FORMULÁŘE

PRO PODÁNÍ DAŇOVÝCH TVRZENÍ ZA ROK 2016

Od 14.4.2016

(zahrnuto do aktualizace 232)

- ❖ **Statistické výkazy od roku 2016 pro podnikatele**, dle Vyhlášky 500/2002 Sb.
Změny dle novelizace zákonů.
Prozatím výstup pouze v českém jazyce a bez možnosti sestavení výkazů ze zůstatků účtů dle účetní osnovy, předpokládané zprovoznění včetně výkazů pro neziskovky (504/2012) v rámci aktualizace 233 od 4.7.2016.

komponenty:

PROGRAMY\M_STAV_16.dll, T_STAV_16.dll, BAFORM.bpl
DATABLAN\U2VZOR.abs
HELPHY/STAV_16_U2B_1.chm

Dopady na uživatele

Nejsou, stačí instalovat aktualizaci 232.

Od 22.2.2016

(zahrnuto do doplňku 01 k aktualizaci 231)

- ❖ **5404_26_U2B.2 Přiznání k dani z příjmů právnických osob**
Zpřístupněn stávající formulář s pokyny a letáky i v roce 2016.

komponenty:

PROGRAMY\M_5404_26.dll
DATABLAN\U2VZOR.abs

Dopady na uživatele

Nejsou, stačí instalovat doplněk 01 k aktualizaci 231.

MODULY BALÍČKŮ ŠABLON - ÚPRAVY V DŘÍVE ZAŘAZENÝCH**PŘIZNÁNÍ K DANI SILNIČNÍ <5407_16_U2B.3> PRO ZÁLOHY V ROCE 2016**

Od 14.4.2016

INFORMACE K ZÁPISU REGISTRAČNÍCH ZNAČEK NA 8 ZNAKŮ:

- ❖ Dle aktuálního znění Vyhlášky 343/2014 (§24 a §25) může mít od 1.1.2016 vozidlo registrační značku až v rozsahu 8 znaků.

Vzhledem k vyjádření MF ČR k problematice (ze dne 14.4.2016):

Rozšíření pole SPZ v DP (EPO) bude v souladu s vyhláškou 343/2014 provedeno pro zdaňovací období 2016. Termín pro podání DAP je 31.1.2017. Informace o změně struktury bude zveřejněna na portálu daňové správy. Pokud bude podáváno DAP v průběhu roku 2016 za část zdaňovacího období (např. úmrtí poplatníka) ještě před rozšířením délky pole, osmý znak se uvede do sloupce doplněk registrační značky (doplnszp).

...vyřešíme tento problém takto:

Pokud je potřeba v průběhu roku 2016 vést průběžnou evidenci vozidel pro účely placení kvartálních záloh, při založení příznání **je potřeba zaškrtnout dotaz:**

Dále, pokud registrační značka vozidla obsahuje 8 znaků, tak **poslední (osmý) znak je nutné uvést do doplňku k SPZ**, kde již ale nesmí být uvedeno nic dalšího.

Data z „pracovního záznamu“ budou po vydání nových vzorů formulářů státní správou (zřejmě koncem tohoto roku) automaticky převedena pod nové vzory v rámci instalace aktualizace programu.

Takto zajistíme, že **hodnota registrační značky bude po instalaci aktualizace obsahovat dosavadní SPZ plus první znak z doplňku k SPZ.**

KONTROLNÍ HLÁŠENÍ PODLE § 101C A NÁSL. ZÁKONA Č. 235/2004 SB., O DANI Z PŘIDANÉ HODNOTY <5593_1_U2B.1> V ROCE 2016

Od 24.3.2016

(zahrnuto do doplňku 03 k aktualizaci 231)

KONTROLY OBJEMŮ ZÁKLADŮ DANĚ MEZI DPH A KH - OPRAVA:

- U kontrol objemů základů daně mezi Kontrolními hlášeními a přiznáními k DPH byl v případech kontroly spouštěné z **dodatečného** přiznání k DPH chybně vyčíslen rozdíl základů daně.
Opraveno.

KONTROLY NA SPRÁVNOST DIČ – DOPLNĚNÍ:

- Doplněny podnabídky pro možnost spustit kontrolu pro každý oddíl KH samostatně, v protokolu těchto kontrol doplněno číslo řádku prvního výskytu chybného DIČ.
- Nová kontrola na správnost vyplnění kódu státu v oddílu A2 (kontrola na číselník kódů států).
- Nová kontrola na délku tuzemského DIČ (minimálně 8 znaků) v oddílech A1, A4, B1, B2.

komponenty: PROGRAMY\M_5593_1.dll

Dopady na uživatele

Nejsou, stačí instalovat doplněk 03 k aktualizaci 231.

Od 25.2.2016

(zahrnuto do doplňku 02 k aktualizaci 231, úpravy byly dostupné na vyžádání)

HROMADNÁ KONTROLA NA SPRÁVNOST DIČ – DOPLNĚNÍ:

- Funkce z **Další nabídka->Kontroly firem v rámci kontrolního hlášení->Hromadná kontrola na správnost DIČ**, v případě přetížení serveru VIES, mohla havarovat. Program TaxOff2 pak bylo nutné restartovat.
Doplněna funkčnost pro stav přetížení serveru VIES, nyní vyskočí oznámení, že server VIES je přetížen žádostmi. Po odklepnutí lze funkci aktivovat znovu.

komponenty: PROGRAMY\M_5593_1.dll

Dopady na uživatele

Nejsou, stačí instalovat doplněk 02 k aktualizaci 231.

PŘIZNÁNÍ K DANI Z PŘÍJMŮ FYZICKÝCH OSOB <5405_22_U2B.1> ROK 2015

Od 14.4.2016

(zahrnuto do aktualizace 232)

ELEKTRONICKÉ PODÁNÍ - OPRAVA:

- V případě uplatnění slevy na dítě bez přiděleného rodného čísla upraven výstup do XML podle aktuálních požadavků Daňového portálu. Zápis RČ zůstává jako vždy v tomto případě byl (dle Pokynů k sestavení), ve tvaru DD.MM.RRRR..

komponenty: PROGRAMY\M_5405_22.dll

Dopady na uživatele

Nejsou, stačí instalovat aktualizaci 232.

Od 24.3.2016

(zahrnuto do doplňku 03 k aktualizaci 231)

SESTAVENÍ FORMULÁŘE - OPRAVA:

- Upraven výpočet řádku 43 (úhrn příjmů dle §6 po vynětí), zrušena podmínka pro výpočet jen v případě solidární daně, nyní se řádek 43 vypočítá vždy.

Upozornění

Před úpravou podmínky pro výpočet řádku 43 vracel daňový portál (viz funkce **Zkontrolovat písemnost na elektronickém portále**) dostupnou zavádějící kontrolu:

Oddíl 5/ř.75 - nejsou splněny podmínky pro uplatnění daňového bonusu podle § 35c odst. 4 ZDP, výše příjmů podle § 6, 7, 8 a 9 nepřevyšuje šestinásobek minimální mzdy - pro ZO roku 2015 (9200 Kč).

...přestože příjmy dle §6 byly vyšší než zákonný limit. Stejnou kontrolu pak vykazovala i aplikace EPO2 po importu XML na daňový portál.

Program TaxOff2 má kontroly postaveny jiným způsobem, daňový bonus správně uplatňoval a podání tvrzení na elektronickou podatelnu nebo prostřednictvím DS proběhlo z hlediska správnosti vypočtené daně bez závad.

- V případě zdanění příjmů ze zahraničí metodou zápočtu, pokud je současně vyčíslena solidární daň, opraven výpočet řádků 326 a 327. Řádky 327-328-329 byly spočítány správně, takže oprava nemá žádný vliv na výpočet daně jako takové. Problém se vyskytl, pouze pokud bylo přiznání sestaveno formou rozpisových tabulek.

komponenty: PROGRAMY\M_5405_22.dll

Dopady na uživatele

Nejsou, stačí instalovat doplněk 03 k aktualizaci 231.

Od 10.3.2016

(zahrnuto do doplňku 02 k aktualizaci 231)

SESTAVENÍ FORMULÁŘE - DOPLNĚNÍ:

- Do žádosti o přeplatek, v případě požadavku o vrácení na adresu, upraveno i převzetí Jména a Příjmení z adresáře.

komponenty: PROGRAMY\M_5405_22.dll

Dopady na uživatele

Nejsou, stačí instalovat doplněk 02 k aktualizaci 231.

PŘÍZNÁNÍ K DANI Z PŘÍJMŮ PRÁVNICKÝCH OSOB <5404_26_U2B.1> PRO ROK 2015

Od 14.4.2016

(zahrnuto do aktualizace 232)

SESTAVENÍ FORMULÁŘE – DOPLNĚNÍ, OPRAVA:

- Doplněna kontrola u tabulky ztrát, v případě, že jde o poslední rok pro uplatnění ztráty.
- **Samostatná příloha k řádku 5 tabulky H přílohy č. 1 II. oddílu**, pro subjekty s kódem rozlišení = 0, umožněn do ř. 2 tabulky b) pro výpočet **upravené hodnoty S2** zápis desetinného místa; dále opraven výpočet **upravené hodnoty S2** na řádku 3 této tabulky a rovněž opraven i přenos vypočtené **upravené hodnoty S2** do řádku 2 horní tabulky (II. Výpočet slevy podle § 35b zákona).

komponenty: PROGRAMY\M_5404_26.dll

Dopady na uživatele

Nejsou, stačí instalovat aktualizaci 232.

Od 24.3.2016

(zahrnuto do doplňku 03 k aktualizaci 231)

SESTAVENÍ FORMULÁŘE - OPRAVA:

- Upraveno generování XML v případě, že je sestavena i **Samostatná příloha** pro položku „12 – Transakce uskutečněné se spojenými osobami“. Pokud totiž byl v záložce **Základní údaje** (na kartě subjektu) nastaven kód transakce A-T-Z až po instalaci aktualizace 231 (tzn., že v roce 2014 spojené osoby nebyly), výsledné XML větu se záznamy Samostatné přílohy chybně neobsahovalo.
V případě, že před instalací aktualizace 231 v záložce **Základní údaje** (na kartě subjektu) byl zaškrtnut dotaz na **Transakce uskutečněné se spojenými osobami**, tak bylo generování XML v pořádku.

komponenty:

PROGRAMY\M_5404_26.dll

Dopady na uživatele

Po instalaci doplňku 03 k aktualizaci 231 provést u subjektů právnických osob s elektronicky podanými tvrzeními, které mají od roku 2015 **Transakce uskutečněné se spojenými osobami**, online kontrolu na daňovém portále (viz funkce **Zkontrolovat písemnost na elektronickém portále**). V případě, že tvrzení bylo podáno bez kontroly na daňovém portále, nemusí obsahovat Samostatnou přílohu a správce daně vyzve k odstranění vad podání.

STATISTICKÉ VÝKAZY < STAV 14_U2B.2> PRO ROK 2015 PRO NEZISKOVÉ ORGANIZACE, DLE VYHLÁŠKY 504/2002 SB.

Od 10.3.2016

(zahrnuto do doplňku 02 k aktualizaci 231)

KONTROLY – DOPLNĚNÍ:

- Do Nastavení zařazen nový parametr „**Ve výkazu Výsledovka neprovádět kontrolu HV na Rozvahu**“, v případě jeho zatržení je kontrola považována za splněnou, i když se HV ve výkazech neshoduje.
Slouží pro případy, kdy nelze z Rozvahy korektně zjistit HV, tedy při přeúčtování zisku na jiné účty než 931, 932 (např. když účetní jednotka přeúčtovává zisk na tvorbu fondu a účtuje úhradu ztráty zřizovatelem).

VAZBA NA VÝKAZY V DAP – OPRAVA:

- Výpočet HV i čistého obratu u přiřazení vazby na sadu výkazů v DAP byly chybné, opraveno.

komponenty: PROGRAMY\M_stav_14N.dll

Dopady na uživatele

Nutno instalovat doplněk 02 k aktualizaci 231.

BALÍČKY ŠABLON - PŘÍLOHY

Od 10.3.2016

(zahrnuto do doplňku 02 k aktualizaci 231)

PŘIPOJENÍ OBECNÝCH A PŘEDEPSANÝCH PŘÍLOH K DAŇOVÝM TVRZENÍM - OPRAVA:

- V případě připojení příloh v celkovém součtu přesahující 4000kB se objevilo oznámení:

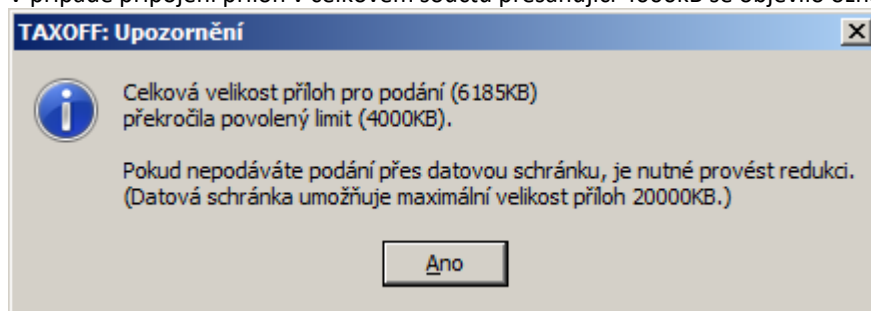

...ale přílohy nad limit 4000kB nešly uložit. Opraveno.

komponenty: PROGRAMY\ToElpo.dll

Dopady na uživatele

Nejsou, stačí instalovat doplněk 02 k aktualizaci 231.

VYÚČTOVÁNÍ DANĚ VYBÍRANÉ SRÁŽKOU PODLE ZVLÁŠTNÍ SAZBY DANĚ Z PŘÍJMŮ FYZICKÝCH NEBO PRÁVNICKÝCH OSOB < 5466 17 U2B.1> OD ROKU 2015

Od 22.2.2016

(zahrnuto do doplňku 01 k aktualizaci 231)

SESTAVENÍ PŘIZNÁNÍ – OPRAVA:

- Po instalaci aktualizace 231 u již sestavených vyúčtování „zmizela“ data v oddílu 1 na str. 2-3 a tento oddíl nebyl přístupný. Jedná se o chybu zobrazení dat, nikoli problém s daty. Opraveno, po instalaci doplňku není nutno nic dalších provádět.

komponenty: PROGRAMY\M_5401_17.dll

Dopady na uživatele

Nejsou, stačí instalovat doplněk 01 k aktualizaci 231.

HLÁŠENÍ PLÁTCE DANĚ O DANI Z PŘÍJMŮ VYBÍRANÉ SRÁŽKOU <5478 14 U2B.1> V ROCE 2016

Od 14.4.2016

(zahrnuto do aktualizace 232)

ELEKTRONICKÉ PODÁNÍ - DOPLNĚNÍ:

- **Textová příloha je již součástí elektronického podání, problém byl v EPO2 již odstraněn.**

komponenty: DATABLAN\U2VZOR.abs

Dopady na uživatele

Nejsou, stačí instalovat aktualizaci 232.

Od 22.2.2016

(zahrnuto do doplňku 01 k aktualizaci 231)

SESTAVENÍ - DOPLNĚNÍ:

- Nový číselníky **Měny** pro položky 25 a 31a.
- Doplněny výpočty pro položky 27-28-29a
- Doplněna tabulka pro rozpis 3. a další úhradě sražené daně
- Doplněna kontrola na hodnotu daně ve sl.28 a celkové hodnotě všech úhrad sražené daně.
- **Stále platí problém na straně EPO2:**
Elektronické podání je v rámci EPO2 v provozu od 17.2.2016, v programu TaxOff2 rovněž zpracováno. V EPO2 ale přetrvává problém s textovou přílohou, který připomínkujeme na MF ČR, prozatím jsme ji do XML vyřadili – vyřešeno, viz výše.

komponenty: DATABLAN\U2VZOR.abs, PROGRAMY\M_5478_14.dll

Dopady na uživatele

Nejsou, stačí instalovat doplněk 01 k aktualizaci 231.

PŘEHLED SOCIÁLNÍHO POJIŠTĚNÍ <SP01_15_U2B.1 > PRO ROK 2015

Od 14.4.2016

(zahrnuto do aktualizace 232)

ELEKTRONICKÉ PODÁNÍ - OPRAVA:

- Při použití přeplatku na úhradu konkrétní zálohy se do XML pro elektronické podání negeneroval měsíc zálohy. Opraveno.

komponenty: PROGRAMY\M_SP01_15.dll

Dopady na uživatele

Nejsou, stačí instalovat aktualizaci 232.

KLIENTSKÝ MODUL + DATABÁZE

DOPLŇKY: ČÍSELNÍKY

Od 14.4.2016

(zahrnuto do aktualizace 232)

ČÍSELNÍK KATASTRÁLNÍ ÚŘADY - DOPLNĚNÍ:

- Aktualizováno dle změn zveřejněných Českým úřadem zeměměřickým a katastrálním ve 14. týdnu t.r.

ČÍSELNÍK PRÁVNÍCH FOREM SUBJEKTŮ - DOPLNĚNÍ:

- Aktualizováno dle změn zveřejněných Českým statistickým úřadem ve 14. týdnu t.r.
Tento číselník obsahuje i již neplatné záznamy tak jak je stále prezentuje systém ARES i Daňový portál EPO2.
Jsou zde nově i sloupce Metodika i kód formy dle EU.

ČÍSELNÍK BANKOVNÍCH ÚSTAVŮ - DOPLNĚNÍ:

- Aktualizováno dle změn zveřejněných ČNB ve 14. týdnu t.r.

ČÍSELNÍK SMLOUVY O DVOJÍM ZDANĚNÍ - DOPLNĚNÍ:

- Aktualizováno dle změn zveřejněných MF ČR ve 14. týdnu t.r.

komponenty: DATABLAN\U2VZOR.abs

Dopady na uživatele

Nejsou, stačí instalovat aktualizaci 232.

DOPLŇKY: PŘEHLEDY/PROBLÉMY/

Od 24.3.2016

(zahrnuto do doplňku 03 k aktualizaci 231)

DAŇ Z PŘÍJMŮ FO, VÝDAJE PAUŠÁLEM, CHYBNĚ SESTAVENÉ DAP

- Doplněn výpis subjektů, které uplatnily v DAP za rok 2014 výdaje paušálem u §7 a Příloha 1, konkrétně tabulka B. Druh činnosti, nebyla správně vyplněna nebo byla vyplněna nedostatečně.

Viz menu **Doplňky->Přehledy->Problémy-> Daň z příjmů FO, výdaje paušálem, chybně sestavené DAP**.

Doporučení

U všech subjektů dle výpisu doplňte do přiznání tabulku B. Druh činnosti.

Problém se může týkat pouze roku 2014 a vyskytne se pouze u tvrzení, ve kterých nebyla před instalací aktualizace 228-01 korektně vyplněna tabulka B. Druh příjmů, tato tvrzení nebyla po sestavení zablokována a po instalaci 228-01 byla otevřena.

Zablokovaná tvrzení netřeba řešit.

komponenty: PROGRAMY\Balogin.dll, T_Sestavy.dll

Dopady na uživatele

Nejsou, stačí instalovat doplněk 03 k aktualizaci 231.

DOPLŇKY: VYHLEDÁVÁNÍ V REGISTRECH – ARES

Od 10.3.2016

(zahrnuto do doplňku 02 k aktualizaci 231)

KONTROLA BANKOVNÍCH ÚČTŮ – DOPLNĚNÍ:

- Doplněna funkce pro ověření bankovních účtů u všech subjektů v adresáři. Viz menu **Doplňky->Vyhledávání v registrech->Ares->Kontrola bankovních účtů**

komponenty: PROGRAMY\Balogin.dll

Dopady na uživatele

Nejsou, stačí instalovat doplněk 02 k aktualizaci 231.

PROVOZOVÁNÍ PROGRAMU

Od 22.2.2016

(zahrnuto do doplňku 01 k aktualizaci 231)

UKONČENÍ PROGRAMU - DOPLNĚNÍ:

- Doplněna nová funkce pro ukončení programu, v případě problémů (nestandardní chybové hlášky, zacyklení atp...) lze kombinací kláves CTRL+ALT+Q program zavřít, v rámci toho dojde k vyčištění pracovních tabulek a odhlášení procesů z Windows. Není tak již nutné vyvolávat přes Windows správce úloh a proces násilně ukončovat.

komponenty: PROGRAMY\Balogin.dll

Dopady na uživatele

Nejsou, nutno instalovat doplněk 01 k aktualizaci 231.

DOPLŇKY-> LEGISLATIVA

Od 22.2.2016

(zahrnuto do doplňku 01 k aktualizaci 231)

AKTUÁLNÍ ZNĚNÍ - DOPLNĚNÍ:

- Doplněny oblasti
 - **10 Odvod z loterií a jiných podobných her,**
 - **11 Odvody z elektřiny ze slunečního záření,**s novelami od roku 2012, včetně těch aktuálních, s účinností od 1.1.2016.

komponenty: DATABLAN\U2VZOR.abs, HELPY\TO2ZakonAkt.chm

Dopady na uživatele

Nejsou, nutno instalovat doplněk 01 k aktualizaci 231.

AKTUALIZACE 231

kódové označení: 1011.682_2016.01.00
datum vydání: 19.2.2016

NOVÉ FORMULÁŘE

Od 19.2.2016

(zahrnuto do aktualizace 231)

- ❖ **Příhláška k dobrovolné účasti na nemocenském pojištění OSVČ <89325_9_U2B.3> připraveno pro sestavení a podání v roce 2016.**

Nový formulář s pokyny.

Elektronické podání je v provozu, u tohoto formuláře program generuje XML, tento je nutno ručně importovat na stránku ČSSZ.

Níže uvedené formuláře s pokyny a letáky zůstaly formálně ze strany MF ČR bez avizovaných změn, došlo k zapracování faktických změn dle aplikace EPO MF ČR a zprovoznění v roce 2016:

- ❖ **Vyúčtování daně vybírané srážkou podle zvláštní sazby daně z příjmů f nebo p osob <5466_17_U2B.3>**
- ❖ **Vyúčtování daně z příjmů fyzických osob ze závislé činnosti <5459_22_U2B.2>**
- ❖ **Žádost o přidělení přístupu do Aplikace pro DPH <5601_1_U2B.3>**
- ❖ **Příhláška k nahlížení do dis <5701_1_U2B.3>**
- ❖ **Žádost o zřízení daňové informační schránky <5801_1_U2B.3>**
- ❖ **Plná moc <5901_1_U2B.3>**
- ❖ **Žádost o zrušení daňové informační schránky <6001_1_U2B.3>**

Novinky ve výše uvedených formulářích:

Legislativa je již přímo součástí nápovědy, odkazy na zákony z nápovědy aktivují platné znění zákonů pro rok 2016.

Veškeré výstupy (PDF, XML, TXT, atd...) jsou pojmenovány dle nastavení a ukládány dle nově zprovozněného systému správy souborů.

V menu formuláře je nově nabídka Další nabídka/Správa dokumentů, odkud je panel pro správu archivních dokumentů také dostupný.

komponenty:

PROGRAMY\M_89325_9, T_89325_9, M_5459_22.dll, Balogin.dll

DATABLAN\U2VZOR.abs

HELPY\89325_9_U2B_2.chm, 5466_17_U2B_3.chm, 5459_22_U2B_2.chm, DIS_1_U2B_3.chm, 5557_1_U2B_1.chm

Dopady na uživatele

Nejsou, nutno instalovat aktualizaci 231.

od 28.1.2016

(zahrnuto do doplňku 04 k aktualizaci 230)

- ❖ **Hlášení k záloze na odvod z loterií <5538_5_U2B.1> připraveno pro sestavení a podání v roce 2016.**

Nový formulář s pokyny.

Elektronické podání je v provozu od 17.2.2016, kdy MFČR opravilo v EPO2 chyby u písemnosti loterií.

- ❖ **ŽÁDOST o poukázání chybějící částky vyplacené plátcem daně poplatníkům na doplatku na daňovém bonusu z měsíčního zúčtování záloh a daňového zvýhodnění <5241_10_U2B.1> připraveno pro sestavení a podání v roce 2016.**

Nový formulář s pokyny.

Elektronické podání je v provozu.

- ❖ **ŽÁDOST o poukázání chybějící částky vyplacené plátcem daně poplatníkům na doplatku na daňovém bonusu z ročního zúčtování záloh a daňového zvýhodnění <5246_10_U2B.1> připraveno pro sestavení a podání v roce 2016.**

Nový formulář s pokyny.

Elektronické podání je v provozu.

Níže uvedené formuláře s pokyny a letáky zůstaly formálně ze strany MF ČR bez avizovaných změn, došlo k zapracování faktických změn dle aplikace EPO MF ČR a zprovoznění v roce 2016:

- ❖ **Souhrnné hlášení k DPH <5521_3_U2B.4>**
- ❖ **HLÁŠENÍ k DPH o dodání nového dop. prostředku <5526_3_U2B.4>**
- ❖ **HLÁŠENÍ k DPH o pořízení nového dop. prostředku <5527_3_U2B.4>**
- ❖ **Vyúčtování odvodu z elektřiny ze slunečního záření <5537_4_U2B.2>**
- ❖ **Obecná písemnost <OBEP_1_U2B.6>**

Novinky ve výše uvedených formulářích:

Legislativa je již přímo součástí nápovědy, odkazy na zákony z nápovědy aktivují platné znění zákonů pro rok 2016.

Veškeré výstupy (PDF, XML, TXT, atd...) jsou pojmenovány dle nastavení a ukládány dle nově zprovozněného systému správy souborů.

V menu formuláře je nově nabídka Další nabídka/Správa dokumentů, odkud je panel pro správu archivních dokumentů také dostupný.

komponenty:

PROGRAMY\M_5538_5.dll, T_5538_5.dll, M_5241_10.dll, T_5241_10.dll, M_5246_10.dll, T_5246_10.dll, M_OBEP_1.dll, T_OBEP_1.dll

DATABLAN\U2VZOR.abs

HELPY\5538_5_U2B_1.chm, 5241_10_U2B_1.chm, 5246_10_U2B_1.chm, OBEP_1_U2B_6.chm

Dopady na uživatele

Nutné instalovat doplněk 04 k aktualizaci 230.

od 16.1.2016

(zahrnuto do doplňku 03 k aktualizaci 230)

- ❖ **Příznání k dani z příjmů fyzických osob <5405_22_U2B.1> připraveno pro sestavení a podání tvrzení za rok 2015.**
Nové formuláře s pokyny a letáky.
Elektronické podání je v provozu.
- ❖ **Přehled zdravotního pojištění <ZP01_15_U2B.1> připraveno pro sestavení a podání za rok 2015.**
Nový formulář s pokyny a letáky. Zdravotní pojišťovny beze změn.
Elektronické podání u tohoto přehledu není podporováno.
- ❖ **Přehled sociálního pojištění <SP01_15_U2B.1> připraveno pro sestavení a podání za rok 2015.**
Nový formulář s pokyny a letáky.
Elektronické podání je v provozu.
- ❖ **Hlášení plátce daně o dani z příjmů vybírané srážkou <5478_14_U2B.1> připraveno pro sestavení a podání v roce 2016.**
Nový formulář s pokyny.
Elektronické podání je v rámci EPO2 v provozu od 17.2.2016, v programu TaXoFF2 rovněž zpracováno. V EPO2 je ale ještě problém s textovou přílohou, který připomínkujeme na MF ČR, prozatím jsme ji do XML vyřadili.
- ❖ **Hlášení plátce daně o provedení srážky zajištění daně ze zdanitelných příjmů <5516_12_U2B.2> připraveno pro sestavení a podání v roce 2016.**
Nový formulář vydán nebyl, zprovozněn vzor z roku 2015.
Elektronické podání u tohoto tvrzení není podporováno.
- ❖ **Příhláška k registraci - plátcovy pokladny <5105_11_U2B.2> připraveno pro sestavení a podání v roce 2016.**
Nový formulář s pokyny.
Elektronické podání je v provozu.
- ❖ **Žádost o zrušení registrace <5129_1_U2B.2> připraveno pro sestavení a podání v roce 2016.**
Nový formulář vydán nebyl.
Elektronické podání je v provozu.
- ❖ **Příhláška k registraci DPH <5104_6_U2B.2> připraveno pro sestavení a podání v roce 2016.**
Nový formulář vydán nebyl.
Elektronické podání je v provozu.

Novinky ve výše uvedených formuláři:

Legislativa je již přímo součástí nápovědy, odkazy na zákony z nápovědy aktivují platné znění zákonů pro rok 2016.

Veškeré výstupy (PDF, XML, TXT, atd...) jsou pojmenovány dle nastavení a ukládány dle nově zprovozněného systému správy souborů.

V menu formuláře je nově nabídka Další nabídka/Správa dokumentů, odkud je panel pro správu archivních dokumentů také dostupný.

komponenty:

PROGRAMY\M_5405_22.dll, T_5405_22.dll, M_ZP01_15.dll, T_ZP01_15.dll, M_SP01_15.dll, T_SP01_15.dll, M_5478_14.dll, T_5478_14.dll, M_5516_12.dll, T_5516_12.dll, M_5105_11.dll, T_5105_11.dll, M_5129_1.dll, T_5129_1.dll, M_5104_6.dll, T_5104_6.dll

DATABLAN\U2VZOR.abs

HELPY/5405_22_U2B_1.chm, ZP01_15_U2B_1.chm, SP01_15_U2B_1.chm, 89325_9_U2B_2.chm, 5478_14_U2B_1.chm, 5516_12_U2B_2.chm, 5105_12_U2B_1.chm, 5129_1_U2B_2.chm, 5104_6_U2B_2.chm

Dopady na uživatele

Nutné instalovat doplněk 03 k aktualizaci 230.

od 8.1.2016

(zahrnuto do doplňku 02 k aktualizaci 230)

❖ **Příznání k DNEM <5450_15_U2B.1> připraveno pro podání tvrzení za rok 2016.**

Nové formuláře s pokyny a letáky, včetně výpočtových číselníků, nových průměrných cen dle katastrů, koeficientů na rok 2016.

Elektronické podání je v provozu.

❖ **Placení DNEM přes SIPO <5557_1_U2B.1> připraveno pro podání za rok 2016.**

Nový formulář s pokyny.

Elektronické podání státní správa nepodporuje.

❖ **Příhláška k registraci FO <5101_20_U2B.1> připraveno pro podání za rok 2016.**

Pouze drobné textové úpravy.

Elektronické podání je v provozu.

❖ **Příhláška k registraci PO <5102_20_U2B.1> připraveno pro podání za rok 2016.**

Pouze drobné textové úpravy.

Elektronické podání je v provozu.

❖ **Oznámení o změně registračních údajů <5111_4_U2B.1> připraveno pro podání za rok 2016.**

Pouze drobné textové úpravy.

Elektronické podání je v provozu.

Novinky ve výše uvedených formuláři:

Legislativa je již přímo součástí nápovědy, odkazy na zákony z nápovědy aktivují platné znění zákonů pro rok 2016.

Veškeré výstupy (PDF, XML, TXT, atd...) jsou pojmenovány dle nastavení a ukládány dle nově zprovozněného systému správy souborů.

V menu formuláře je nově nabídka Další nabídka/Správa dokumentů, odkud je panel pro správu archivních dokumentů také dostupný.

komponenty:

PROGRAMY\M_5450_15.dll, T_5450_15.dll, BAFORM.bpl

DATABLAN\U2VZOR.abs, U2NEM_2016.rar

HELPY/5450_15_U2B_1.chm, 5557_1_U2B_1.chm, 5101_20_U2B_1.chm, 5102_20_U2B_1.chm, 5111_4_U2B_1.chm,

Dopady na uživatele

Nutné instalovat doplněk 02 k aktualizaci 230.

KONTROLNÍ HLÁŠENÍ PODLE § 101C A NÁSL. ZÁKONA Č. 235/2004 SB., O DANI Z PŘIDANÉ HODNOTY <5593 1 U2B.1> V ROCE 2016

Od 19.2.2016

(zahrnuto do aktualizace 231)

IMPORT XML Z EXTERNÍCH APLIKACÍ – DOPLNĚNÍ:

- **Při importu externího XML** z některých **účetních systémů** (například Money S3 nebo MRP) program TaxOff namísto načtení dat oznámil: „Importovaný soubor nemá odpovídající strukturu“. Problém byl v hlavičce souboru XML, kde byly uvedené i popisné údaje o autorovi a verzi zdrojového software a sekce s popiskou XSD-schematu, kterou program TaxOff neakceptoval. Doplněno, nyní lze importovat i XML soubory s těmito popisnými údaji.
- Kontrolní čísla uvedená ve větě C byla původně definována jako celá čísla bez desetinného rozvoje. Mohl nastat problém při importu dat z XML s desetinnými čísly ve větě C. Opraveno, **struktura položek věty C nyní povoluje 2 desetinná místa.**
- **Úprava pro podání „rychlá odpověď na výzvu“ typu P (Potvrzují správnost naposledy podaného KH)** generuje se XML-soubor s omezeným obsahem, přičemž toto podání je nyní (od aktualizace 231) identifikováno jako následné hlášení – v souladu s aplikací EPO, která toto vyžaduje. Podání je proto označeno jako následné a to bez ohledu na to, jak byl záznam založen (řádné/opravné), rychlou odpověď na výzvu lze takto pohotově generovat přímo z řádného hlášení, kterého se výzva týká.

SESTAVENÍ HLÁŠENÍ – KONTROLY:

- **V návaznosti na kontroly v aplikaci EPO MF ČR, pro záznamy ze sekcí A1, A4, B1, B2 doplněna** kontrola na hodnotu v položce DIČ, musí obsahovat číslice (0 až 9), pokud obsahuje i jiný znak, jde o nepropustnou chybu.

komponenty:

PROGRAMY\M_5593_1.dll

HELPY/5593_1_U2B_1.chm

Dopady na uživatele

Nejsou, nutno instalovat aktualizaci 231.

PŘIZNÁNÍ K DANI Z PŘÍJMŮ PRÁVNICKÝCH OSOB <5404 26 U2B.1> PRO ROK 2015

Od 19.2.2016

(zahrnuto do aktualizace 231)

SESTAVENÍ FORMULÁŘE - DOPLNĚNÍ:

- Zpracována změna metodiky u rozlišení pro položku „12 – Transakce uskutečněné se spojenými osobami“, takto: Na kartu subjektu **Základní údaje** (od roku 2015 výše) doplněn k této položce, namísto dosavadního dotazu Ano/Ne, číselník pro kódy transakcí:

Kód	Popis
A	transakce uskutečněné s tuzemskou i zahraniční spojenou osobou
N	žádné uskutečněné transakce se spojenou osobou
T	transakce uskutečněné s tuzemskou spojenou osobou
Z	transakce uskutečněné se zahraniční spojenou osobou

V reinstalaci aktualizace 231 vyřešeno tak, že pokud je u subjektu hodnota **Ano**, změní se na kód A, pokud je zde hodnota **Ne**, změní se na kód N. V případě jiného kódu, je nutné provést změnu na kartě **Základní údaje**.

Pokud je již DAP sestaveno a zablokováno, je potřeba odblokovat a otevřít, tím dojde k načtení správného kódu.

komponenty:

PROGRAMY\M_5404_26.dll, T_5404_26.dll

DATABLAN\U2VZOR.abs

HELPY/5404_26_U2B_1.chm

TO_AKT_231.zip\U2BAL231.dll

Dopady na uživatele

Nejsou, nutno instalovat aktualizaci 231.

PŘIZNÁNÍ K DANI Z PŘÍJMŮ FYZICKÝCH OSOB <5405 22 U2B.1> PRO ROK 2015

Od 19.2.2016

(zahrnuto do aktualizace 231)

OPIS FORMULÁŘE - OPRAVA:

- Strana 4, u položek **Potvrzení zařízení péče o děti předškolního věku včetně mateřské školky podle školského zákona a Potvrzení zaměstnavatele druhého z poplatníků pro uplatnění nároku na daňové zvýhodnění** byl v opisu PDF počet listů příloh prohozen. Opraveno.
V souboru XML pro elektronické podání bylo toto OK.

komponenty: PROGRAMY\T_5405_22.dll

Dopady na uživatele

Nejsou, nutno instalovat aktualizaci 231.

HLÁŠENÍ PLÁTCE DANĚ O DANI Z PŘÍJMŮ VYBÍRANÉ SRÁŽKOU <5478 14 U2B.1> V ROCE 2016

Od 19.2.2016

(zahrnuto do aktualizace 231)

SETAVENÍ - AKTUALIZACE:

- Aktualizovány číselníky pro položky:
09 Typ poplatníka
15b Typ daňové evidence
16 Typ adresy
20 Druh příjmů (nový číselník)
22 Sazba daně (nový číselník)
- **Elektronické podání je v rámci EPO2 v provozu od 17.2.2016, v programu TaXoFF2 rovněž zpracováno. V EPO2 je ale ještě problém s textovou přílohou, který připomínkujeme na MF ČR, prozatím jsme ji do XML vyřadili.**

komponenty: DATABLAN\U2VZOR.abs, PROGRAMY\M_5478_14.dll

Dopady na uživatele

Nejsou, nutno instalovat aktualizaci 231.

ŽÁDOST O POUKÁZÁNÍ CHYBĚJÍCÍ ČÁSTKY VYPLACENÉ PLÁTCEM DANĚ POPLATNÍKŮM NA DOPLATKU NA DAŇOVÉM BONUSU Z MĚSÍČNÍHO ZÚČTOVÁNÍ ZÁLOH A DAŇOVÉHO ZVÝHODNĚNÍ <5241 10 U2B.1> V ROCE 2016

ŽÁDOST O POUKÁZÁNÍ CHYBĚJÍCÍ ČÁSTKY VYPLACENÉ PLÁTCEM DANĚ POPLATNÍKŮM NA DOPLATKU NA DAŇOVÉM BONUSU Z ROČNÍHO ZÚČTOVÁNÍ ZÁLOH A DAŇOVÉHO ZVÝHODNĚNÍ <5246 10 U2B.1> V ROCE 2016

Od 19.2.2016

(zahrnuto do aktualizace 231)

ČÍSELNÍK DRUHU DANÍ - AKTUALIZACE:

- Upraveno v návaznosti na aktualizaci číselníku druhu daní v aplikaci EPO MF ČR.

komponenty: DATABLAN\U2VZOR.abs

Dopady na uživatele

Nejsou, nutno instalovat aktualizaci 231.

PŘIZNÁNÍ K DANI Z NEMOVITÝCH VĚCÍ <5450 15 U2B.1> OD ROKU 2016

Od 19.2.2016

(zahrnuto do aktualizace 231)

SESTAVENÍ FORMULÁŘE – DOPLNĚNÍ:

- Zapracován nový vzor formuláře včetně dodatku k pokynům. Jedná se o metodické rozšíření možnosti podání u dodatečného DAP:
„dodatečné daňové přiznání se podává pouze v úplném tvaru, tj. s uvedením všech nemovitých věcí poplatníka v územním obvodu téhož správce daně“
Nově MFČR definovalo tzv. „zkrácené dodatečné“ a umožňuje listinnou formu podání pouze změnových listů, což dosud nešlo.
Samozřejmě, při elektronickém podání se vždy podává celé DAP, to zůstává beze změn.
Programově se u TAXOFF2 nic nemění, varianta vytisknout pouze změnové listy byla (na vlastní odpovědnost uživatele) i u dodatečného DAP zpracována před cca 20 lety.

komponenty: PROGRAMY\M_5450_15.dll, T_5450_15.dll

Dopady na uživatele

Nejsou, nutno instalovat aktualizaci 231.

Od 1.2.2016

(zahrnuto do doplňku 05 k aktualizaci 230)

DALŠÍ NABÍDKA / AKTUALIZACE KOEFICIENTŮ VYHLÁŠENÝCH OBCEMI PRO ROK 2016 – STAVBY:

- Při poslední úpravě (v doplňku 230-04 ze dne 28.1.2016) u funkce pro aktualizaci koeficientů obcí u staveb došlo k problému:
V případě, že obec vyhlásila koeficienty i jmenovitě pro parcely (týká se staveb druhu J-K-H-I-R-Z), funkce pro aktualizace koeficientů hodnotu z řádku 315 nesprávně vymazala.
Přitom doplňování hodnoty koeficientu do řádku 315 při editaci rozpisu stavby bylo OK, problém byl pouze v souhrnné aktualizací funkci.

komponenty: PROGRAMY\M_5450_15.dll

Dopady na uživatele

Nejsou, doporučeno instalovat doplněk 05 k aktualizaci 230.

Po nahrání doplňku doporučujeme aktivovat sestavené nezablokované DAP a zde z menu **Další nabídka** spustit aktualizaci koeficientů pro stavby (aktualizace koeficientů pro pozemky byla v pořádku, netřeba řešit).

V případě, že přiznání již bylo odesláno správci daně, není nutno jej znovu podávat, systém se kterým pracují správci daně si hodnotu koeficientů automaticky dosadí správnou.

Od 28.1.2016

(zahrnuto do doplňku 04 k aktualizaci 230)

VÝPOČET - AKTUALIZACE:

- Do funkce pro aktualizaci koeficientů doplněno pro řádky 216 a 315 i vymazání hodnoty v případě, že jej obec zcela zrušila.
Po nahrání doplňku 04 doporučujeme aktivovat sestavené nezablokované DAP a zde z menu **Další nabídka** spustit obě aktualizace - pro pozemky i stavby samostatně.

komponenty: PROGRAMY\M_5450_15.dll

Dopady na uživatele

Nejsou, nutno instalovat doplněk 04 k aktualizaci 230.

PŘIZNÁNÍ K DANI Z PŘIDANÉ HODNOTY <5401 19 U2B.2> OD ROKU 2016 KONTROLNÍ HLÁŠENÍ PODLE § 101C A NÁSL. ZÁKONA Č. 235/2004 SB., O DANI Z PŘIDANÉ HODNOTY <5593 2 U2B.1> OD ROKU 2016

Od 28.1.2016

(zahrnuto do doplňku 04 k aktualizaci 230)

ELEKTRONICKÉ PODÁNÍ – DOPLNĚNÍ:

- **Zprovozněno elektronické podání, připraveno pro sestavení a podání v roce 2016.**

komponenty: DATABLAN\U2VZOR.abs

Dopady na uživatele

Nejsou, nutno instalovat doplněk 04 k aktualizaci 230.

PŘIZNÁNÍ K DANI Z PŘIDANÉ HODNOTY <5401 19 U2B.1> V ROCE 2015

Od 6.1.2016

(zahrnuto do doplňku 01 k aktualizaci 230)

SESTAVENÍ PŘIZNÁNÍ Z DOKLADŮ – OPRAVA:

- Při práci s doklady program neumožňoval zadat datum zdanitelného plnění jiné než spadající do období (měsíce či čtvrtletí), ke kterému je určeno aktuální přiznání, ze kterého se do dokladů vstoupilo. Takto kontrolováno ale má být pouze datum uplatnění DPH. Datum zdanitelného plnění může být před počátkem období aktuálního přiznání.
Problém se objevil po aktualizaci 229. Opraveno.

komponenty: PROGRAMY\M_5401_17.dll

Dopady na uživatele

Nejsou, nutno instalovat doplněk 01 k aktualizaci 230.

ŽÁDOST O POUKÁZÁNÍ CHYBĚJÍCÍ ČÁSTKY VYPLACENÉ PLÁTCEM DANĚ POPLATNÍKŮM NA DOPLATKU NA DAŇOVÉM BONUSU Z MĚSÍČNÍHO ZÚČTOVÁNÍ ZÁLOH A DAŇOVÉHO ZVÝHODNĚNÍ <5241 9 U2B.2> V ROCE 2015

ŽÁDOST O POUKÁZÁNÍ CHYBĚJÍCÍ ČÁSTKY VYPLACENÉ PLÁTCEM DANĚ POPLATNÍKŮM NA DOPLATKU NA DAŇOVÉM BONUSU Z ROČNÍHO ZÚČTOVÁNÍ ZÁLOH A DAŇOVÉHO ZVÝHODNĚNÍ <5246 9 U2B.2> V ROCE 2015

Od 6.1.2016

(zahrnuto do doplňku 01 k aktualizaci 230)

DOSTUPNOST DŘÍVE ZPRACOVANÝCH ŽÁDOSTÍ - OPRAVA:

- V souvislosti s přípravou nových formulářů od roku 2016, po instalaci aktualizace 230 se dříve sestavenými žádostmi nedalo pracovat, objevovalo se oznámení, že slouží pouze pro převzetí dat z předchůdce. Opraveno, všechny uživatelem dříve sestavené žádosti se po instalaci doplňku opět zpřístupní.

komponenty: PROGRAMY\Balogin.dll

Dopady na uživatele

Nejsou, nutno instalovat doplněk 01 k aktualizaci 230.

KLIENTSKÝ MODUL + DATABÁZE

DOPLŇKY-> VLASTNÍ ŠABLONY

Od 6.1.2016

(zahrnuto do doplňku 01 k aktualizaci 230)

PŘÍKAZNÍ SMLOUVY - OPRAVA:

- V souvislosti s úpravou v příkazních (dříve mandátních) smlouvách, po instalaci aktualizace 230 se nenabízely v okně **Dostupné šablony** uživatelem definované dokumenty. Opraveno, všechny uživatelem dříve definované šablony se po instalaci doplňku zobrazí.

komponenty: PROGRAMY\TODiary.dll

Dopady na uživatele

Nejsou, nutno instalovat doplněk 01 k aktualizaci 230.

DOPLŇKY-> LEGISLATIVA

Od 6.1.2016

(zahrnuto do doplňku 01 k aktualizaci 230)

AKTUÁLNÍ ZNĚNÍ - DOPLNĚNÍ:

- V aktualizaci 230 byla doplněna tabulka se zákony a doplňujícími normami týkajícími se formulářů sestavovaných v programu TaxOff. Zákony mají historii do roku 2011. Jedná se o informativní tabulku, tato legislativa je zapracována jako součást nápovědy k sestavení tvrzení, odkazy na zákony z nápovědy aktivují platné znění zákonů pro rok, za který je tvrzení sestavováno.
V doplňku nyní zařazujeme i náhled na aktuální znění zákonů, viz tlačítko **Aktuální znění**.

komponenty: HELPY\TO2ZakonAkt.chm

Dopady na uživatele

Nejsou, nutno instalovat doplněk 01 k aktualizaci 230.

SERVISNÍ MODUL

SERVISNÍ PROGRAM

Od 6.1.2016

(zahrnuto do doplňku 01 k aktualizaci 230)

OBNOVA DAT: OPRAVA, DOPLNĚNÍ

- V souvislosti s úpravou v názvech záložních souborů upraveny i funkce pro obnovy dat, po instalaci aktualizace 230 se nenabízely pro obnovu žádné soubory, opraveno:

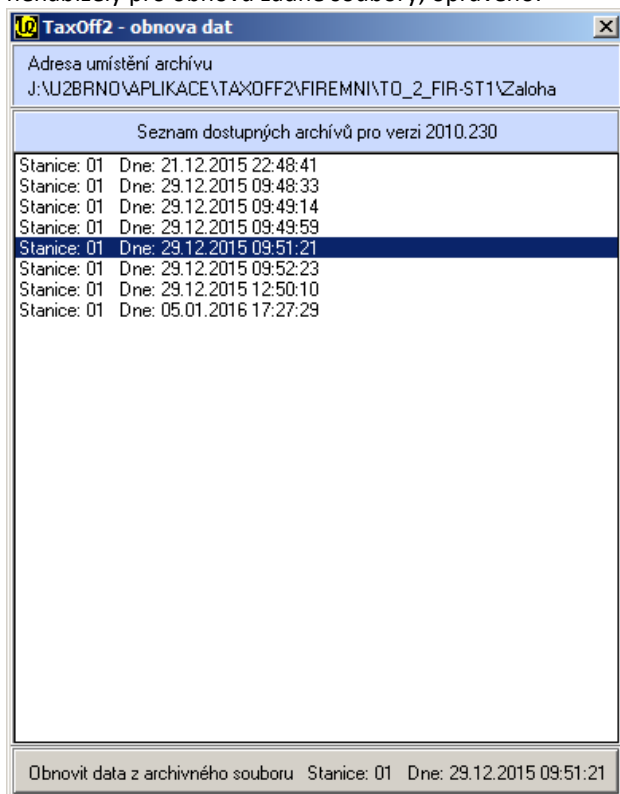

komponenty: PROGRAMY\To2Servis.exe

Dopady na uživatele

Nejsou, nutno instalovat doplněk 01 k aktualizaci 230.

AKTUALIZACE 230

datum vydání: 21.12.2015
kódové označení: 993.666_2015.04.01

NOVÉ FORMULÁŘE

PRO PODÁNÍ DAŇOVÝCH TVRZENÍ V PRŮBĚHU ROKU 2016

Od 21.12.2015

(zahrnuto do aktualizace 230)

- ❖ **KONTROLNÍ HLÁŠENÍ** podle § 101c a násl. zákona č. 235/2004 Sb., o dani z přidané hodnoty <5593_2_U2B.1>
Nový formulář, včetně pokynů, letáků a nápovědy s popisy struktur pro import dat z účetních systémů.
Zařazeno s předstihem pro účely seznámení se s programem a pro přípravu datových souborů z účetních systémů.
Elektronické podání v provozu na daňovém portále není, zatím je vše pouze ve fázi testování.
I tak předpokládáme, že vložená data půjdou následně využít pro ostré podání.
- ❖ **Přiznání k DPH <5401_19_U2B.2>** připraveno pro podávání tvrzení v roce 2016.
Formuláře s pokyny a letáky zůstávají beze změn, MF ČR vydání nových vzorů pro rok 2016 neplánuje.
Zprovozněno s předstihem, zejména aby bylo možno nahlédnout na kontrolní mechanismy ve vazbě na nové kontrolní hlášení.
Elektronické podání bude zprovozněno začátkem roku 2016, v závislosti na daňovém portále.
- ❖ **Přiznání k dani silniční <5407_16_U2B.3>** zprovozněno pro zálohy v roce 2016, pro případy likvidace/úmrťi subjektu v průběhu roku.
Formuláře k sestavení přiznání, včetně pokynů, zůstávají dle roku 2015, další případné vydání nových vzorů předpokládáme koncem roku 2016.
Při založení přiznání doplněn dotaz:

5407_16_U2B.3 Silniční daň - Založení záznamu

Zvolte typ formuláře:

Jedná se o pracovní záznam sloužící pro průběžnou evidenci pro zápis záloh.

Zvolte vazbu na předchůdce

[S převodem položek z předchůdce](#)

Zvolte specifikaci formuláře

Upozornění:
Výše zvolená přiřazení již nelze po založení záznamu změnit

Je potřeba zaškrtnout v případě, že je v průběhu roku 2016 vedena průběžná evidence vozidel pro platby záloh. Data z takto označeného záznamu budou při vydání nových vzorů formulářů státní správou automaticky převedena pod nové vzory.

Naopak v případě, že se bude jednat o podání tvrzení (úmrťi, likvidace atp...) se tento parametr nezahrne, tato přiznání NEBUDOU po vydání dalších vzorů v budoucnu upravována.

Elektronické podání bude zprovozněno začátkem roku 2016, v závislosti na daňovém portále.

- ❖ **Přiznání k dani z nabytí majetku <5546_2_U2B.2> připraveno pro podávání tvrzení v roce 2016.**
Formuláře s pokyny a letáky zůstávají beze změn, MF ČR vydání nových vzorů pro rok 2016 neplánuje.
Elektronické podání státní správa nepodporuje.
- ❖ **Přiznání k dani z nabytí nemovitých věcí při nabytí vlastnictví k nemovité věci osvobozeného od daně podle § 6, § 7, § 8 a § 9 <5551_2_U2B.2> připraveno pro podávání tvrzení v roce 2016.**
Formuláře s pokyny a letáky zůstávají beze změn, MF ČR vydání nových vzorů pro rok 2016 neplánuje.
Elektronické podání státní správa nepodporuje.

Novinky ve výše uvedených formulářích:

Legislativa je již přímo součástí nápovědy, odkazy na zákony z nápovědy aktivují platné znění zákonů pro rok 2016.

Veškeré [výstupy \(PDF, XML, TXT, atd...\)](#) jsou pojmenovány dle nastavení a ukládány dle nově zprovozněného [systému správy souborů](#).

V menu formuláře je nově nabídka Další nabídka/Správa dokumentů, odkud je [panel pro správu archivních dokumentů](#) také dostupný.

komponenty:

PROGRAMY\ToElpo.dll, U2PROC.bpl, BAFORM.bpl, Balogin.dll, BATARIF.bpl, TODIARY.dll, T_Sestavy.dll, TaxSign.dll, M_5401_19.dll, T_5401_19.dll, M_5593_1.dll, T_5593_1.dll, M_5407_16.dll, T_5407_16.dll, M_5546_2.dll, T_5546_2.dll, M_5551_2.dll, T_5551_2.dll

DATABLAN\U2VZOR.abs

HELPHY\5401_19_U2B_2.chm, 5593_1_U2B_1.chm, 5407_16_U2B_3.chm, 5546_2_U2B_2.chm, 5551_2_U2B_2.chm

TO_AKT_230.zip\U2BAL230.dll

Dopady na uživatele

Nutno instalovat aktualizaci 230.

MODULY BALÍČKŮ ŠABLON - ÚPRAVY V DŘÍVE ZAŘAZENÝCH

PRO PODÁNÍ DAŇOVÝCH TVRZENÍ ZA ROK 2015

Od 21.12.2015

(zahrnuto do aktualizace 230)

- ❖ **Přiznání k dani silniční <5407_16_U2B.2> připraveno pro podání tvrzení za rok 2015.**
Formuláře k sestavení přiznání zůstaly beze změn. **Byly vydány nové pokyny k sestavení a nový leták k dani silniční, zapracováno do nápovědy.**
Data vložená v průběhu roku 2015, ať již pro zálohy nebo pro případy likvidace/úmrtní subjektu zůstávají beze změn.
Elektronické podání je v provozu, podání tvrzení za rok 2015 ale půjde realizovat po 1.1.2016.
- ❖ **Vyúčtování daně vybírané srážkou podle zvláštní sazby daně z příjmů f nebo p osob <5466_17_U2B.2> připraveno pro podání tvrzení za rok 2015.**
Formuláře k sestavení přiznání zůstaly beze změn. **Byly vydány nové pokyny k sestavení a nový leták k dani z příjmů, zapracováno do nápovědy.**
Data vložená v průběhu roku 2015, ať již pro průběžnou přípravu na roční vyúčtování nebo pro případy insolvence/úmrtní subjektu zůstávají samozřejmě beze změn.
Elektronické podání je v provozu, roční vyúčtování ale půjde realizovat po 1.1.2016.
- ❖ **Vyúčtování daně z příjmů fo ze závislé činnosti <5459_22_U2B.1> připraveno pro podání tvrzení za rok 2015.**
Programově zapracovány nové vzory formulářů vydané MF ČR, pokyny k sestavení a letáky zapracovány do nápovědy.
Data vložená v průběhu roku 2015, ať již pro průběžnou přípravu na roční vyúčtování nebo pro případy insolvence/úmrtní subjektu zůstávají samozřejmě beze změn.
Elektronické podání je v provozu, roční vyúčtování ale půjde realizovat po 1.1.2016.
- ❖ **Přiznání k dani z příjmů právnických osob <5404_26_U2B.1> připraveno pro podání tvrzení za rok 2015.**
Programově zapracovány změny ve formulářích, které MF ČR provedlo do stávajících vzorů (©), pokyny k sestavení a letáky zapracovány do nápovědy.
Data vložená v průběhu roku 2015, ať již pro průběžnou přípravu na roční vyúčtování nebo pro případy insolvence subjektu zůstávají samozřejmě beze změn.
Elektronické podání bude zprovozněno začátkem roku 2016, v závislosti na daňovém portále.

Novinky ve výše uvedených formulářích:

Legislativa je již přímo součástí nápovědy, odkazy na zákony z nápovědy aktivují platné znění zákonů pro rok 2016.

Veškeré [výstupy \(PDF, XML, TXT, atd...\)](#) jsou pojmenovány dle nastavení a ukládány dle nově zprovozněného [systému správy souborů](#).

V menu formuláře je nově nabídka Další nabídka/Správa dokumentů, odkud je [panel pro správu archivních dokumentů](#) také dostupný.

komponenty:

PROGRAMY\M_5407_16.dll, T_5407_16.dll, M_5466_17.dll, T_5466_17.dll, M_5459_22.dll, T_5459_22.dll, M_5404_26.dll, T_5404_256.dll

DATABLAN\U2VZOR.abs

HELPHY/5407_16_U2B_2.chm, 5466_17_U2B_2.chm, 5459_22_U2B_1.chm, 5404_26_U2B_2.chm

TO_AKT_230.zip\U2BAL230.dll

Dopady na uživatele

Nutno instalovat aktualizaci 230.

MODULY BALÍČKŮ ŠABLON - ÚPRAVY V DŘÍVE ZAŘAZENÝCH

[PŘÍZNÁNÍ K DANI SILNIČNÍ <5407_16_U2B.2> OD ROKU 2015](#)

Od 29.10.2015

(zahrnuto do doplňku 02 k aktualizaci 229, soubor byl před vydáním k dispozici na vyžádání)

[ELETRONICKÉ PODÁNÍ - DOPLNĚNÍ:](#)

- Povoleno elektronické podání pro přiznání podávané v průběhu roku (úmrť, insolvence...)
-

komponenty: DATABLAN\U2VZOR.abs

Dopady na uživatele

Nutno instalovat doplněk 02 k aktualizaci 229.

[VYÚČTOVÁNÍ DANĚ VYBÍRANÉ SRÁŽKOU PODLE ZVLÁŠTNÍ SAZBY DANĚ Z PŘÍJMŮ FYZICKÝCH NEBO PRÁVNICKÝCH OSOB < 5466_17_U2B.2> V PRŮBĚHU ROKU 2015](#)

[VYÚČTOVÁNÍ DANĚ Z PŘÍJMŮ FYZICKÝCH OSOB ZE ZÁVISLÉ ČINNOSTI <5459_21_U2B.2> V PRŮBĚHU ROKU 2015](#)

Od 3.12.2015

(zahrnuto do doplňku 02 k aktualizaci 229)

[ELETRONICKÉ PODÁNÍ - DOPLNĚNÍ:](#)

- Povoleno elektronické podání pro přiznání podávané v průběhu roku (likvidace, insolvence...)
-

komponenty: DATABLAN\U2VZOR.abs

Dopady na uživatele

Nutno instalovat doplněk 02 k aktualizaci 229.

[FORMULÁŘE - ELEKTRONICKÉ PODÁNÍ](#)

Od 15.10.2015

(zahrnuto do doplňku 01 k aktualizaci 229)

[ELETRONICKÉ PODÁNÍ, FUNKCE ZKONTROLOVAT PÍSEMNOT NA PORTÁLE EPO - DOPLNĚNÍ:](#)

- Doplněn a upraven po formální stránce protokol k funkci **Kontrola písemnosti**:

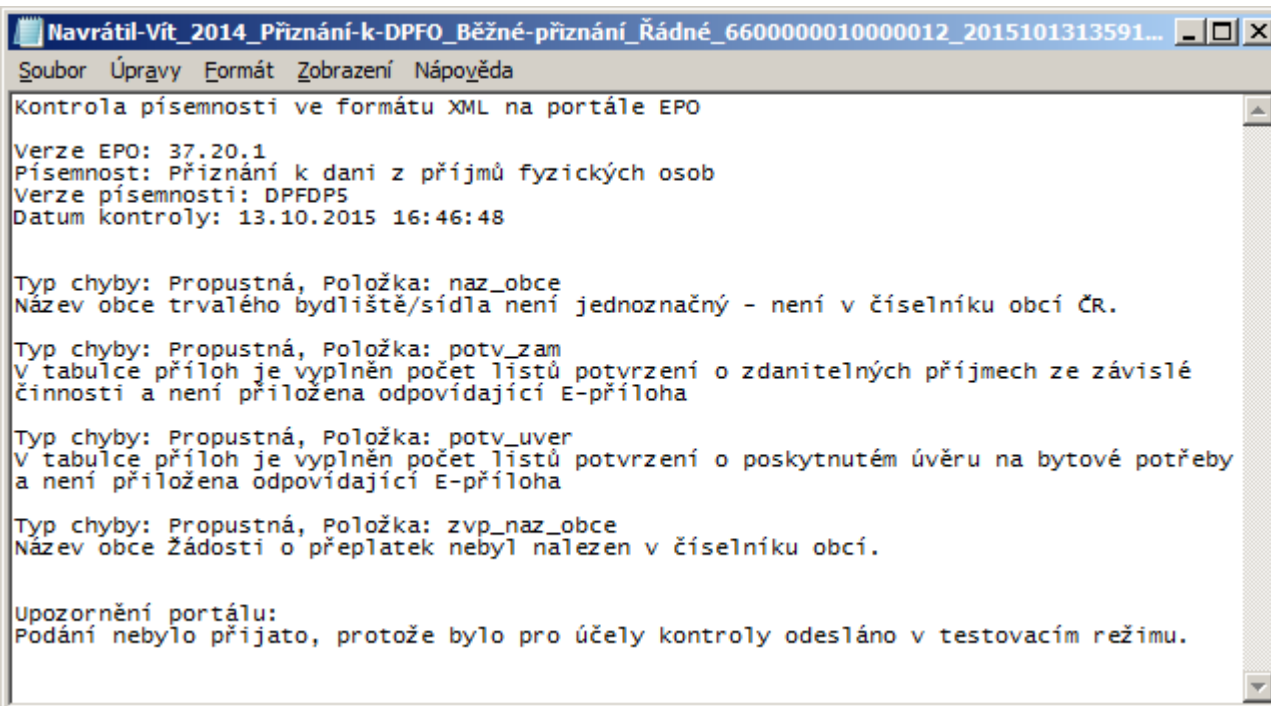

Rovněž i pojmenování protokolu je nyní podřízeno konvenci dle nastavení pro **Názvy souborů (PDF-XML-TXT-ZFO)**.

komponenty: PROGRAMY\Taxsign.dll

Dopady na uživatele

Nutno instalovat doplněk 01 k aktualizaci 229.

[STATISTICKÉ VÝKAZY < STAV 14 U2B.2> OD ROKU 2015](#)

Od 15.10.2015

(zahrnuto do doplňku 01 k aktualizaci 229)

[IMPORT Z EXTERNÍHO XML – DOPLNĚNÍ:](#)

- Doplněna další možnost pro import dat z externích programů – načtení každého výkazu samostatně. Vyřešeno jak pro podnikatele, tak pro neziskové organizace.

komponenty: PROGRAMY\M_stav_14.dll, M_stav_14N.dll

Dopady na uživatele

Nutno instalovat doplněk 01 k aktualizaci 229.

[FORMULÁŘE – IMPORT XML](#)

Od 15.10.2015

(zahrnuto do doplňku 01 k aktualizaci 229)

[IMPORT Z EXTERNÍHO XML SOUBORU - DOPLNĚNÍ:](#)

- Umožněn import z XML souboru ve struktuře dle státní správy. Tato funkce načte data do již založeného záznamu, neumí vytvořit nový záznam ani aktualizovat data „nahoru“ do adresáře. Funkce kontroluje, zda data ve vstupním XML odpovídají:
 - subjektu (dle DIČ),
 - kódu rozlišení typu příznání,
 - zdaňovacímu období (vyhodnocuje se počátek),
 - typu záznamu (Řádné-Opravné-Dodatečné)
- Funkce v posledním kroku vyvolá výpočet a následně zkontroluje, zda se hodnota aktuálního doplatku/přeplatku shoduje s hodnotou ve zdrojovém XML souboru.
- K dispozici u těchto formulářů:
- Souhrnné hlášení k dani z přidané hodnoty od roku 2013
 - Vyúčtování daně z příjmů FO ze... od roku 2014
 - Vyúčtování daně vybírané srážkou... od roku 2014

- Přiznání k dani silniční od roku 2014
- Statistické výkazy od roku 2014
- Daň z příjmů právnických osob v roce 2014
- Daň z příjmů právnických osob v průběhu roku 2015
- Přiznání k dani z nemovitých věcí od roku 2015
- Přiznání k dani z přidané hodnoty od roku 2015

Testujeme pro tyto formuláře:

- Přiznání k dani z příjmů fyzických osob od roku 2014
- KONTROLNÍ HLÁŠENÍ podle § 101c a násl. zákona č. 235/2004 Sb., o dani z přidané hodnoty od roku 2016

Poznámka pro daň z příjmů právnických i fyzických osob:

přebírá data pouze pro přiznání k dani, data výkazů je nutno ze stejného XML souboru importovat přímo ve výkazech, po založení sady výkazů pro daný subjekt.

Nebudeme prozatím zařazovat do formulářů k registracím, ani do starších verzí formulářů výše uvedených.

Neuvažujeme o zařazení do "Žádosti o poukázání chybějící částky vyplacené plátcem daně poplatníkům na doplatku na daňovém bonusu" ani do formulářů k loteriím.

komponenty: PROGRAMY\M_5404_26.dll

Dopady na uživatele

Nutno instalovat doplněk 01 k aktualizaci 229.

KLIENTSKÝ MODUL + DATABÁZE

SUBJEKT: SPRÁVA DOKUMENTŮ

SPRÁVA DOKUMENTŮ - DOPLNĚNÍ FUNKČNOSTI

Od 21.12.2015

(zahrnuto do aktualizace 230)

- ❖ Po **zapnutí správy dokumentů v nastavení** je z menu Subjekt (nebo na pravý klik na aktivním subjektu) k dispozici nový panel **Správa dokumentů**:

Zde jsou všechny soubory vztahující se k subjektu, zatříděny dle roků a formulářů.

Jsou zde zobrazeny i soubory připojené jako přílohy (obecné nebo předepsané) k jednotlivým tvrzením, tyto ale mohou být fyzicky uloženy i jinde, tak jak byly připojeny k tvrzením a lze je upravovat (přejmenovat, vymazat) pouze přes panel Přílohy k tvrzením.

Panel **Správa dokumentů** je [přístupný i přímo z formulářů](#), v tomto případě zobrazuje pouze soubory pro předmětný formulář.

komponenty:

PROGRAMY\U2PROC.bpl, BAFORM.bpl

Dopady na uživatele

Nutno instalovat aktualizaci 230.

NASTAVENÍ: NASTAVENÍ FUNKČNOSTI

ARCHIVACE DOKUMENTŮ - DOPLNĚNÍ FUNKČNOSTI

Od 21.12.2015

(zahrnuto do aktualizace 230)

- Do programu doplněn nový systém správy dokumentů. V čem spočívá – veškeré soubory, které program generuje (PDF, XML, TXT, XLS, RTF...) nebo je přijímá v rámci elektronického podání od státní správy (P7S, ZFO, TXT) se téměř vždy vztahují k subjektu a jeho tvrzení. Program je dokáže vždy zatřídit a uložit tak, jak uživatel nastaví. Buďto do 1 či 2 společných složek, jak tomu bylo vždy dosud (PDF, PVS), nebo nově do složek individuálně pro každý subjekt. Uživatel nastaví pouze hlavní složku, vše ostatní obstará program. Pro zprovoznění je nutno po instalaci aktivovat kartu Nastavení funkčnosti/Archivace dokumentů a zapnout požadavek **Uložení s využitím systému správy dokumentů**:

U2 TAXOFF: Nastavení funkčnosti

Obecně | Zápis subjektu | Zápis a kontrola dat | Vizuální rozlišení | Příprava pro tisk (PDF) | Záloha dat
 Daňový kalendář | Tarifkace | Elektronické podání | Názvy souborů (PDF-XML-TXT-ZFO) | Archivace dokumentů

Uložení bez systému správy dokumentů:

Složka pro dokumenty (PDF, DOC, XLS, RTF, TXT, CSV)
 J:\U2BRNO\APLIKACE\TAXOFF2\TESTY\T02_1UVER\PDF ...

Složka pro soubory elektronické komunikace (XML, P7S, ZFO, TXT)
 J:\U2BRNO\APLIKACE\TAXOFF2\TESTY\T02_1UVER\PVS ...

Uložení s využitím systému správy dokumentů

Složka pro systém správy dokumentů (XML, P7S, ZFO, CSV, PDF, DOC, XLS, RTF, TXT)
 J:\U2BRNO\APLIKACE\TAXOFF2\TESTY\T02_1UVER\DOKUMENTY ...

Náhled na strukturu složek

J:\U2BRNO\APLIKACE\TAXOFF2\TESTY

- [-] Novák_6600000010000001
 - 2016
 - 2015
 - 2014
 - 2013
 - 2012
 - 2011
 - 2010
- [-] Nováková_6600000010000002
 - 2016
 - 2015

Přesun dokumentů z původních složek do struktury dle náhledu

U stanice 1 zatím nedošlo k přesunu dokumentů do nové složky

Obnovit všechny výchozí hodnoty | Uložit změny

Po instalaci aktualizace 230 je nastaveno ukládání shodně, jako bylo dosud.
 Po zapnutí požadavku následuje:

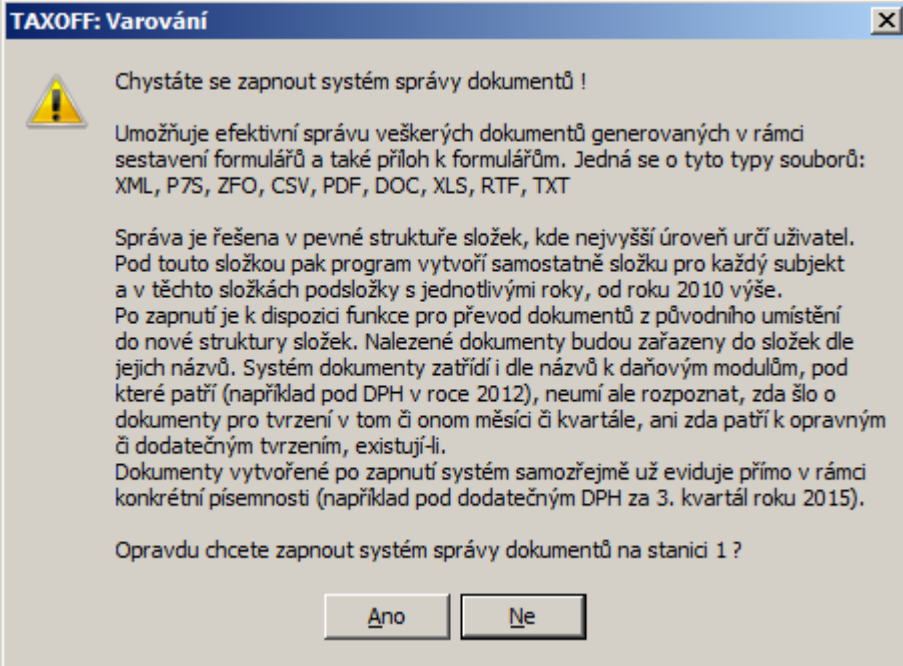

Po potvrzení zapnutí bude dostupný nový panel pro správu dokumentů.

V rámci nastavení je ale nutné ještě zkontrolovat a případně upravit hlavní složku pro ukládání souborů, následně využít tlačítko pro přesun souborů z původních složek. Jinak totiž zůstanou dosud vytvořené soubory v původních složkách.

Doporučení pro správné nastavení

Před zapnutím zkontrolujte, jak je vypadá nastavení pro [Názvy souborů \(PDF-XML-TXT-ZFO\)](#).

Víceuživatelské verze

je nutné přihlášení Správce, nová karta Archivace dokumentů je u Nastavení stanice.

Nastavení se musí provést na každé stanici, doporučujeme nastavit systém shodně pro všechny stanice, například do společné složky na souborový server. Nutné to samozřejmě není, ale pokud nebude nastavení shodné, je nutné si uvědomit, že v případě přihlášení uživatele na jiné stanici, než obvykle s programem pracuje, může dojít k ukládání dokumentů jinam, než má uživatel nastaveno. Na svém počítači pak tyto soubory nebude mít dostupné.

komponenty: PROGRAMY\U2PROC.bpl, BAFORM.bpl

Dopady na uživatele

Nutno instalovat aktualizaci 230.

NASTAVENÍ: NASTAVENÍ FUNKČNOSTI

NÁZVY SOUBORŮ (PDF-XML-TXT-ZFO) - DOPLNĚNÍ FUNKČNOSTI

Od 15.10.2015

(zahrnuto do doplňku 01 k aktualizaci 229)

- Upravena funkčnost pro definici názvů souborů, které buďto vytváří program (jedná se opisy PDF, písemnosti XML, protokoly, platební příkazy, atd), nebo je program přijímá z podatelů (datová zpráva či dodejka ve formátu .zfo):

U2 TAXOFF: Nastavení funkčnosti uživatele

Obecně Zápis subjektu Zápis a kontrola dat Vizuální rozlišení Příprava pro tisk (PDF)
 Daňový kalendář Tarifkace Nastavení pro elektronickou komunikaci **Názvy souborů (PDF-XML-TXT-ZFO)**

Pořadí	Atribut	Změna pořadí - táhnout myší v hlavičce řádku nebo klávesami - Shift+n(d)	Vybráno
1	Název subjektu		<input checked="" type="checkbox"/>
2	Rok zpracování		<input checked="" type="checkbox"/>
3	Název balíčku		<input checked="" type="checkbox"/>
4	Typ tvrzení		<input checked="" type="checkbox"/>
5	Specifikace tvrzení (včetně časového rozlišení)		<input checked="" type="checkbox"/>
6	Identifikace subjektu		<input checked="" type="checkbox"/>
7	Datum a čas vytvoření		<input checked="" type="checkbox"/>
8	Typ výpisu		<input checked="" type="checkbox"/>
9	Vzor balíčku		<input type="checkbox"/>
10	Kategorie modulu		<input type="checkbox"/>
11	Kód územního pracoviště		<input type="checkbox"/>

Název souboru dle aktuálního nastavení, příklady:

u tvrzení, která nejsou časově rozlišena v průběhu roku:
 Název-subjektu_2015_Daň-z-příjmu-FO_Pří-úmrťí_Řádné_6600000010000001_20150821141544_Opis

u tvrzení, která časově rozlišeni v průběhu roku mají:
 Název-subjektu_2015_Daň-z-příjmu-FO_Běžné_Dodatečné-č--1_1_6600000010000001_20150821141544_Opis

Podrobnější informace k některým údajům:
Specifikace tvrzení (včetně časového rozlišení)
 - Řádné, Opravné, Dodatečné, včetně pořadového čísla, například: Řádné_02, Dodatečné-č--1_02, atd...

Typ tvrzení
 - Například: Běžné, Při vstupu do likvidace, Při úmrtí, atd....

Typ výpisu
 - Například: Opis, Dary, Deti, Platby, Elpodání, KontrolaTestEPO atd...

Obnovit výchozí hodnoty pro kartu Názvy souborů PDF a XML

Obnovit všechny výchozí hodnoty Uložit změny

Pro přehlednější názvy byly doplněny další položky:

Název balíčku

Typ výpisu

Kód územního pracoviště

Položky Rok zpracování a Identifikace subjektu jsou povinné, zaškrtnutí nelze zrušit.

Upozornění

Nastavení se týká nově vytvořených či stažených souborů, není to tak, že by se po změně nastavení přejmenovaly již dříve vytvořené soubory.

komponenty: PROGRAMY\U2PROC.bpl, BAFORM.bpl

Dopady na uživatele

Nutno instalovat doplněk 01 k aktualizaci 229.

ELEKTRONICKÉ PODÁNÍ PROSTŘEDNICTVÍM DATOVÉ SCHRÁNKY

Od 15.10.2015

(zahrnuto do doplňku 01 k aktualizaci 229)

PODÁNÍ PŘES DATOVÉ SCHRÁNKY - DOPLNĚNÍ:

- V případě odesílání přes datovou schránku doplněna možnost stáhnout z datové schránky podanou zprávu i dodejku, viz nové tlačítko **Stažení odeslané zprávy a dodejky ve formátu zfo:**

Elektronické podání

Vygenerovaný soubor
U2Brno-s-r-o-_2015_Dodatečné-č--1_20151005130851_Běžné-přiznání_Přiznání-k-DPPO_Opis.xml

Adresář uložení:
J:\U2BRNO\APLIKACE\TAXOFF2\TESTY\TO2_SUVERIDOKUMENTY

Portál veřejné správy

Datum posledního podání do DS: Pro podání přes datovou schránku je nastavena DS u subjektu i DS uživatele programu

Identifikátor (přidělený DS): Preferovaná je DS subjektu, před odesláním lze ale nastavit odeslání přes DS uživatele

Zobrazení stavu dodejky (v případě odeslání do datové schránky)

Upozornění

Provede vzdálený dotaz na datovou schránku, přes kterou bylo podání realizováno a oba soubory odtud stáhne do složky určené k ukládání dokumentů.

Název obou stažených souborů je vytvořen dle konvence v **Nastavení funkčnosti** na kartě [Názvy souborů \(PDF-XML-TXT-ZFO\)](#).

Pro prohlížení souborů ve formátu .zfo je potřeba mít na počítači nainstalovaný program [Form Filler od Software602](#), je volně dostupný i využitelný.

Dále je potřeba si uvědomit, že Dodejka není v datové schránce k dispozici ihned, takže v případě, že se nestáhne, je nutno stažení opakovat později.

komponenty: PROGRAMY\ToElpo.dll, U2PROC.bpl, BAFORM.bpl

Dopady na uživatele

Nutno instalovat doplněk 01 k aktualizaci 229.

Od 19.10.2015

(zahrnuto do doplňku 02 k aktualizaci 229, soubory byly před vydáním k dispozici na vyžádání)

PODÁNÍ PŘES DATOVÉ SCHRÁNKY - DOPLNĚNÍ:

- Na kartu Zástupců subjektu doplněna možnost zapsat přístupové údaje k datové schránce zástupců:

Adresář: subjekt U2Brno s.r.o.

Stav zpracování období 2015 | Základní údaje | Adresy | Bankovní spojení | Zástupci

Pořadí	Forma vztahu	Kód.zas.	Zástupce je	Název fyzické osoby z příslušného oprávnění	DIČ	IČO	Příjmení	Jméno	TITUL	Rodné číslo	Vzt.
1	zákonný zástupce nebo opatrovník	1	F				Šťastný Daniel	Martin		6709100343	jedn.

Forma vztahu vůči daňovému subjektu	zákonný zástupce nebo opatrovník	ULICE	Hlavní
Zástupce je	<input checked="" type="radio"/> Fyzická osoba <input type="radio"/> Právníká osoba	Číslo popisné	1203
Název fyzické osoby z příslušného oprávnění		Číslo orientační	13
DIČ		PSČ	62400
IČO	Hledat v ARES	OBEC	BRNO-KOMÍN
Příjmení	Šťastný Daniel	OKRES	OKRES BRNO-MĚSTO
Jméno	Martin	Stát	ČR
TITUL		TELEFON	+420731617167
Rodné číslo	6709100343	FAX	
Oprávněn jednat za poplatníka	<input checked="" type="checkbox"/>	E-Mail	
Pověřen jednat samostatně	<input type="checkbox"/>	Účet	
		Adresa s podpisem	
		Pořadí nabízení	1
		Datová schránka	Aktualizovat DS i u ostatních subjektů pro toto
		Identifikace Jméno Heslo	Test

Naskenovaný podpis:

Přidat nového zástupce | Výběr ze seznamu stávajících zástupců | Odebrat zástupce | Přejít hodnoty od vlastníka licence

Uložit Zpět

Dále, podání přes datové schránky upraveno tak, že se pro odeslání nabízí jako výchozí schránka vždy schránka subjektu, je-li zadána; není-li, pak schránky uživatelů (pzn. pro víceuživatelské verze: pokud má uživatel nastaveno v administraci „čtení i zápis“, je možno při odeslání využít jeho DS, i když není vlastníkem subjektu), jsou-li zadány; nejsou-li, pak schránka zástupců subjektu, jsou-li zadány; nejsou-li, pak schránka majitele licence. Obsluha má samozřejmě možnost vybrat z nabídky i jinou schránku pro odeslání:

TAXOFF: Datové schránky

Odeslat data do datové schránky z DS (BBB)

Seznam dostupných datových schránek, z kterých lze zaslat datovou zprávu

Pořadí: ? U2Brno s.r.o. - Daň vybraná srážkami

Datová schránka příjemce: r4pn6hp

Datová schránka: Datová schránka zástupce(Šťastný Daniel Martin)

Ukázka obsahu vkládaného hlavního souboru

```
<?xml version="1.0"?><Pisemnost><DPSVD2><VetaD c_drp="772" c_ufo_cil="461" d_ins="30.9.2015" dokumen
t="VD2" k_rozl="K" dapdps_forma="B" k_uladis="DPS" kc_dpsii01="" zdbd_do="31.8.2015" zdbd_od="1.1
.2015"/><VetaP c_obce="550973" c_orient="4" c_pop="843" c_praculo="3001" dic="60716380" jmeno="" naz
_obce="BRNO-STRED" prijmeni="" psc="60200" typ_ds="P" ulice="Přikop" zkrabhjm="U2Brno s.r.o." sest_
email="vjin@u2brno.cz" sest_jmeno="Vít" sest_prijmeni="Navrátil" sest_telef="731617171" zast_typ="F"
zast_kod="1" zast_prijmeni="Šťastný Daniel" zast_jmeno="Martin" zast_dat_nar="10.09.1967"/><Veta0 m
esic="1"/><Veta0 mesic="2"/><Veta0 mesic="3"/><Veta0 mesic="4"/><Veta0 mesic="5"/><Veta0 mesic="6"/>
<Veta0 mesic="7"/><Veta0 mesic="8"/><Veta0 mesic="9"/><Veta0 mesic="10"/><Veta0 mesic="11"/><Veta0 m
esic="12"/><VetaS><Pilohy></DPSVD2></Pisemnost>
```

komponenty: PROGRAMY\ToE\lpo.dll, BAFORM.bpl

Dopady na uživatele

Nutno instalovat doplněk 02 k aktualizaci 229.

NASTAVENÍ: ADMINISTRACE UŽIVATELŮ (SÍŤOVÁ VERZE)

Od 19.10.2015

(zahrnuto do doplňku 02 k aktualizaci 229, soubory byly před vydáním k dispozici na vyžádání)

PODROBNOSTI O UŽIVATELI, OMEZENÍ FUNKČNOSTI – DOPLNĚNÍ:

- Na kartu pro omezení funkčnosti uživatele doplněna funkce **Odesílání datových zpráv**:

Název	Aktivní
Hlavní nabídka subjekt	<input checked="" type="checkbox"/>
Možnosti zobrazení	<input checked="" type="checkbox"/>
Možnosti zobrazení - vlastní seznamy formulářů	<input checked="" type="checkbox"/>
Možnosti zobrazení - vlastní seznamy subjektů	<input checked="" type="checkbox"/>
Možnosti zobrazení - vlastní třídění formulářů	<input checked="" type="checkbox"/>
Možnosti zobrazení - vlastní třídění subjektů	<input checked="" type="checkbox"/>
Nastavení funkčnosti	<input checked="" type="checkbox"/>
Nastavení parametrů pro výpočty formulářů	<input checked="" type="checkbox"/>
Nastavení vlastností formulářů	<input checked="" type="checkbox"/>
Odesílání datových zpráv	<input checked="" type="checkbox"/>
Oprava subjektu	<input checked="" type="checkbox"/>
Poznámky	<input checked="" type="checkbox"/>
Požadavky na autory programu	<input checked="" type="checkbox"/>
Priorita subjektu	<input checked="" type="checkbox"/>
Přehledy	<input checked="" type="checkbox"/>
Přesun subjektu do koše	<input checked="" type="checkbox"/>
Účtování subjektu	<input checked="" type="checkbox"/>
Údržba koše	<input checked="" type="checkbox"/>
Vlastní šablony	<input checked="" type="checkbox"/>
Zákony	<input checked="" type="checkbox"/>
Zámek subjektu	<input checked="" type="checkbox"/>
Zápis nového subjektu	<input checked="" type="checkbox"/>
Závazky subjektu	<input checked="" type="checkbox"/>
Závazky subjektu k termínu	<input checked="" type="checkbox"/>

Správce programu tak může pro víceuživatelské verze nyní zakázat vybraným uživatelům i tuto funkci.

komponenty: PROGRAMY\U2PROC.bpl, BAFORM.bpl; DATABLAN\U2VZOR.abs

Dopady na uživatele

Nutno instalovat doplněk 02 k aktualizaci 229.

NASTAVENÍ: NASTAVENÍ FUNKČNOSTI: ELEKTRONICKÉ PODÁNÍ

NASTAVENÍ: NASTAVENÍ FUNKČNOSTI->NASTAVENÍ STANICE: DISTRIBUCE PRO ELEKTRONICKOU KOMUNIKACI (SÍŤOVÁ VERZE)

Od 26.10.2015

(zahrnuto do doplňku 02 k aktualizaci 229, soubor byl před vydáním k dispozici na vyžádání)

KARTA INSTALACE CERTIFIKÁTŮ STÁTNÍ SPRÁVY - DOPLNĚNÍ:

- Doplněna instalace nového šifrovacího certifikátu ČSSZ, jedná se o DIS.CSSZ.2016 (platný od 11. 9. 2015 do 10. 9. 2016) pro vlastní šifrování dokumentů.

Doporučení pro správné nastavení nového certifikátu

- Při instalaci šifrovacího certifikátu nezapomeňte zvolit úložiště Ostatní uživatelé, různé verze Windows (7, 8, X) mohou před-nabídnout jiné úložiště.
- Po nainstalování nového šifrovacího certifikátu je nutné na kartě Elektronické podání (Distribuce pro elektronickou komunikaci - síťová verze) přiřadit nový certifikát i v sekci podatelna ČSSZ

komponenty: DATABLAN\U2VZOR.abs

Dopady na uživatele

Nutno instalovat doplněk 02 k aktualizaci 229.

ZÁLOHOVÁNÍ

DOPLNĚNÍ FUNKČNOSTI

Od 21.12.2015

(zahrnuto do aktualizace 230)

- ❖ Systém zálohování upraven tak, aby se zálohy v rámci dne nepřepisovala – rozlišení v názvu archivního zip souboru je nyní již na sekundy.

Rovněž doplněno zálohování dokumentů, v návaznosti na nový systém správy souborů:

- Automatické zálohování zapnuto
- Před spuštěním zálohování zobrazit dotaz
- Adresa pro ukládání záložních souborů: J:\U2BRNO\APLIKACE\TAXOFF2\TESTY\T02_1UVER\Zaloha
- Záložní soubory:**
- Záloha databází: J:\U2BRNO\APLIKACE\TAXOFF2\TESTY\T02_1UVER\DATABLAN\
Označení souboru: Data_S(číslo stanice)_verze programu_datum(yyyymmddhhmmss)
2008 (dropdown) Nejstarší období pro zálohování a obnovy
- Záloha stanice: J:\U2BRNO\APLIKACE\TAXOFF2\TESTY\T02_1UVER\DOKUMENTY
- Označení souboru: Prof_uživatel_verze programu_datum(yyyymmddhhmmss)
- Vytvářet i tuto zálohu
- Upozornit při zálohování dat na nutnost údržby záložní složky, pokud její obsah překročí velikost: 1 GB
- Obnovit výchozí hodnoty pro kartu Záloha dat
- Obnovit všechny výchozí hodnoty
- Uložit změny

Při zapnutí požadavku Vytvářet i tuto zálohu bude vytvořen samostatně i zip soubor s veškerými soubory uloženými na adrese dle nastavení pro ukládání dokumentů.

komponenty: PROGRAMY\U2PROC.bpl, BAFORM.bpl

Dopady na uživatele

Nutno instalovat aktualizaci 230.

AKTUALIZACE 229

kódové označení: 966.642_2015.03.01
datum vydání: 11.09.2015

NOVÉ FORMULÁŘE

PRO PODÁNÍ DAŇOVÝCH TVRZENÍ ZA ROK 2015

(zahrnuto do doplňku 02 k aktualizaci 228)

❖ **Příhláška k dobrovolné účasti na nemocenském pojištění OSVČ <89325_9_U2B.1> od roku 2015**

Elektronické podání tohoto formuláře je odlišné od standardu, tuto písemnost totiž (prozatím) nelze podávat online přímo z aplikace třetí strany, jako například Přehled OSVČ, podání je řešeno výhradně neautomatizovanou formou „Načíst tiskopis ze souboru“ na e-Portálu ČSSZ.

V programu TaxOff, ve formuláři přihlášky, v nabídce „Elektronické podání“ je dostupné vygenerování datové věty, viz odkaz „Generování XML pro portál ČSSZ“. Následně odkaz „Importovat ručně na daňový portál“ spustí ve výchozím internetovém prohlížeči stránku e-Portálu, kde je nutné zvolit odkaz „Načíst tiskopis ze souboru“ a postupovat dále dle instrukcí portálu.

komponenty: PROGRAMY\M_89325_9.dll, DATABLAN\U2VZOR.abs

Nutno instalovat doplněk 02 k aktualizaci 228.

od 11.9.2015

- ❖ **Žádost o přidělení přístupu do Aplikace pro vracení daně z přidané hodnoty plátcům v jiných členských státech <5601_1_U2B.2>**
- ❖ **Čtvrtletní hlášení v režimu MOSS <6105_1_U2B.1>**

komponenty: PROGRAMY\M_5601_1.dll, 6105_1_U2B_1.chm, DATABLAN\U2VZOR.abs

Bude nutno instalovat aktualizaci 229.

MODULY BALÍČKŮ ŠABLON - ÚPRAVY V DŘÍVE ZAŘAZENÝCH

FORMULÁŘE – KONTROLNÍ FUNKCE

od 11.9.2015

(bude zahrnuto do aktualizace 229, upravené soubory nejsou k dispozici)

NOVÁ KONTROLNÍ FUNKCE PRO ÚPRAVY ODBLOKOVANÝCH TVRZENÍ - DOPLNĚNÍ:

- Do aktuálních balíčků šablon (ze kterých vyplývá platební povinnost) doplněna funkce, která po odblokování již podaného (odemčeného) tvrzení kontroluje změnu daňové povinnosti. Kontrola se zobrazuje před generováním XML, PDF, uložením do databáze a ukončením práce s formulářem.

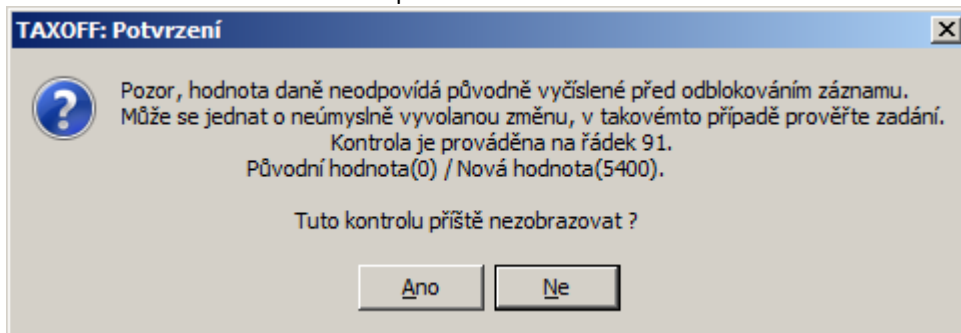

Doporučení

Celý proces práce s formulářem by měl vypadat takto:

Sestavení, kontrola, podání (elektronicky, nebo v tištěné podobě), **na závěr zablokování (uzamčení) záznamu, kterým je proces uzavřen a přiznání je archivováno v uzamčené podobě, která zajišťuje, že následně nemůže být ani nedopatřením modifikováno.** Existují případy, kdy je nutno záznam i po odeslání správci daně **odblokovat a upravit** (například doplnit nějakou přílohu), v rámci toho může dojít k nedomyšlené změně nastavení nebo i smazání nějaké hodnoty omylem. Nová funkce na takovou chybu upozorňuje.

Upozornění

V případě, že po sestavení a podání je ponecháno tvrzení ve stavu konceptu, nelze pak tuto nově doplněnou funkci využít, ta je totiž odvozena právě od odblokování tvrzení.

komponenty: PROGRAMY\M_5405_21.dll, M_5537_4.dll, M_5401_19.dll, M_5539_4.dll, M_5538_4.dll, M_5450_14N.dll, M_5546_2.dll, M_5404_26.dll, M_5459_21.dll, M_5466_17.dll, M_ZP01_14.dll, M_SP01_14.dll, M_5407_16.dll

Dopady na uživatele

Nejsou, stačí nainstalovat aktualizaci 229.

[PŘIZNÁNÍ K DANI Z NABYTÍ NEMOVITÝCH VĚCÍ <5546_2_U2B.2> OD ROKU 2015](#)

od 11.9.2015

(bude zahrnuto do aktualizace 229, upravené soubory nejsou k dispozici)

SESTAVENÍ PŘIZNÁNÍ – DOPLNĚNÍ:

- V souladu s tímto metodickým pokynem:
„V případech, že pro určení srovnávací daňové hodnoty použijete u části nemovitých věcí směrnou hodnotu a u zbývajících částí nemovitých věcí zjištěnou cenu, označte obě možnosti a vyplňte Tabulku č. 1 i Tabulku č. 2.“
...doplněna nově funkčnost do přílohy 1. Prozatím bylo nutné pro takový případ vytvořit 2 listy přílohy 1, to nyní již není nutné.
Nadále zde platí omezení, že v rámci jednoho DAP nelze sestavit přílohu 1 typu N a současně i typu J.

komponenty: PROGRAMY\M_5546_2.dll

Dopady na uživatele

Nejsou, stačí nainstalovat aktualizaci 229.

[PŘIHLÁŠKA K REGISTRACI FYZICKÝCH OSOB - UNIVERZÁLNÍ <5101_19_U2B.1> OD ROKU 2015](#)

[PŘIHLÁŠKA K REGISTRACI PRÁVNICKÝCH OSOB - UNIVERZÁLNÍ <5102_19_U2B.1> OD ROKU 2015](#)

12.8.2015

(bude zahrnuto do aktualizace 229, upravené soubory na vyžádání)

SESTAVENÍ FORMULÁŘE – DOPLNĚNÍ:

- Umožněno editovat datum počátku výdělečné činnosti, které se doplňuje po založení záznamu z adresáře, ale nemusí se vždy jednat o datum počátku, viz pokyny k položkám 07 (u PO) a 11 (FO).

komponenty: PROGRAMY\M_5101_19.dll, M_5102_19.dll

Dopady na uživatele

Bude nutno instalovat aktualizaci 229

[FORMULÁŘE - ELEKTRONICKÉ PODÁNÍ](#)

10.8.2015

(bude zahrnuto do aktualizace 229, upravený soubor je k dispozici)

ELEKTRONICKÉ PODÁNÍ, FUNKCE ZKONTROLOVAT PÍSEMNOST NA PORTÁLE EPO - DOPLNĚNÍ:

- Pro uživatele provozující program TaxOff na operačním systému Windows XP-SP3: v předchozím doplňku 02 vydaném 31.7.2015, byl obnoven interní osobní certifikát (starému skončila platnost), což způsobilo že již nejsou u OS XP funkční online kontroly písemností na portále daňové správy:

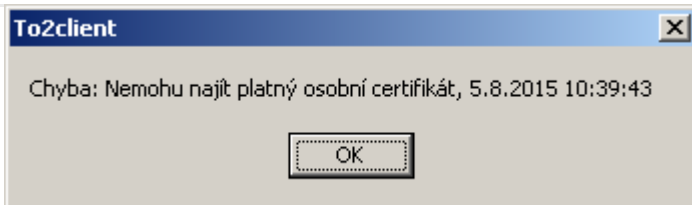

Na žádost několika klientů jsme provedli v programech úpravy, které umožní používat online kontroly písemností na OS XP-SP3 i nadále.

Nadále platí:

funkce odesílá písemnost podepsanou platným osobním certifikátem v testovacím režimu do aplikace EPO, která provede její kontrolu a výsledky kontrol vrátí programu TaxOff2.

komponenty: PROGRAMY\Taxsign.dll

Dopady na uživatele

Upravený modul je k dispozici zde: [PROGRAMY_ZAREP-XP-KONTROLA-DS_20150806.zip](#)

Soubor **Taxsign.dll** je potřeba po stažení zip balíku rozbalit a umístit do složky PROGRAMY (přepsat stávající modul).

Upozorňujeme ale uživatele, že je potřeba si zajistit upgrade na vyšší verzi OS, funkčnost již nebudeme dále paralelně udržovat a je možné, že v některé z dalších aktualizací TaxOff přestane být online kontrola písemností na portále daňové správy funkční.

Dále upozorňujeme, že na ostré elektronické podání, ať již na podatelnu případně přes datové schránky, nemá výše uvedená úprava žádný dopad, toto je nadále funkční i pro XP-SP3.

OZNÁMENÍ O ZMĚNĚ REGISTRAČNÍCH ÚDAJŮ <5111 3 U2B 1> OD ROKU 2015

Od 31.7.2015

(zahrnuto do doplňku 02 k aktualizaci 228)

ELEKTRONICKÉ PODÁNÍ - OPRAVA:

- V případě oznámení zrušení účtu se mohlo stát, že rušený účet v XML nebyl uveden. Problém odstraněn.

komponenty: DATABLAN\U2VZOR.abs

Dopady na uživatele

Nutno instalovat doplněk 02 k aktualizaci 228.

PŘÍZNÁNÍ K DANI SILNIČNÍ <5407 16 U2B.2> OD ROKU 2015

Od 31.7.2015

(zahrnuto do doplňku 02 k aktualizaci 228)

SESTAVENÍ PŘÍZNÁNÍ - DOPLNĚNÍ:

- V případě více jak 4 úhrad k řádce 33 je nově výpis těchto úhrad zařazen i do kompletního tisku:

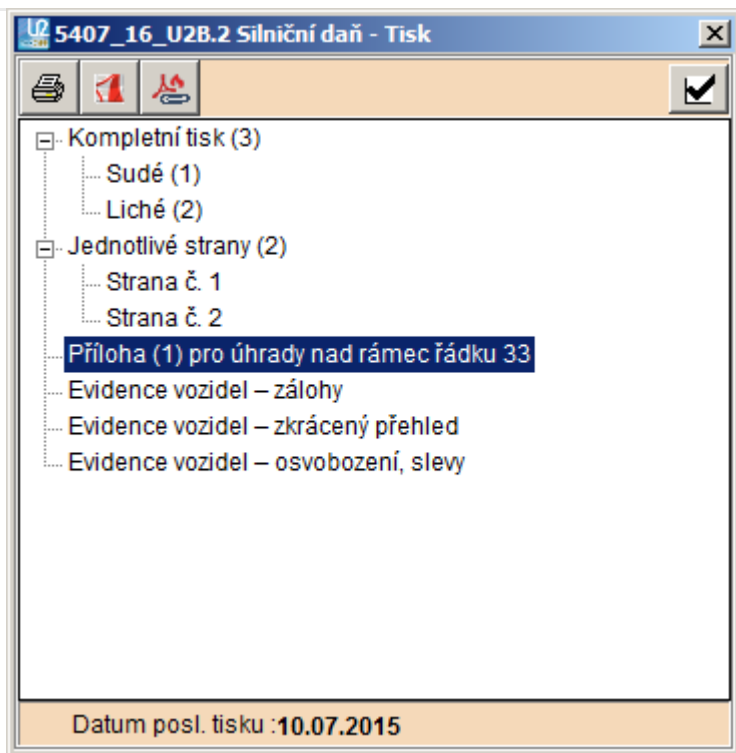

komponenty: PROGRAMY\M_5407_16.dlll

Dopady na uživatele

Nutno instalovat doplněk 02 k aktualizaci 228.

AKTUÁLNÍ BALÍČKY ŠABLON

Od 30.6.2015

(zahrnuto do doplňku 01 k aktualizaci 228)

- ❖ Výpis z evidence pro daňové účely podle § 92a zákona o DPH <5592_2_U2B.3> od roku 2015
- ❖ Hlášení k záloze na odvod z loterií a jiných podobných her <5538_4_U2B.1> od roku 2015
- ❖ Přiznání k odvodu z loterií a jiných podobných her <5539_4_U2B.1> od roku 2015
- ❖ Přiznání k dani z nabytí majetku <5546_2_U2B.1> od roku 2015
- ❖ Přiznání k dani z nabytí nemovitých věcí při nabytí vlastnictví k nemovité věci osvobozeného od daně podle § 6, § 7, § 8 a § 9 <5551_2_U2B.1> od roku 2015
- ❖ Hlášení plátce daně o provedení srážky zajištění daně ze zdanitelných příjmů <5516_12_U2B.1> od roku 2015
- ❖ Hlášení plátce daně o dani z příjmů vybírané srážkou <5478_13_U2B.1> od roku 2015
- ❖ HLÁŠENÍ podle § 19 zákona č. 235/2004 Sb., o dani z přidané hodnoty, o dodání nového dopravního prostředku <5526_3_U2B.2> od roku 2014
- ❖ HLÁŠENÍ podle § 19 zákona č. 235/2004 Sb., o dani z přidané hodnoty, o pořízení nového dopravního prostředku <5527_3_U2B.2> od roku 2014
- ❖ Vyúčtování odvodu z elektřiny ze slunečního záření <5537_4_U2B.1> od roku 2015
- ❖ Obecná písemnost <OBEP_1_U2B.1> od roku 2014
- ❖ Žádost o přidělení přístupu do Aplikace pro vracení daně z přidané hodnoty plátcům v jiných členských státech <5601_1_U2B.2> od roku 2014
- ❖ Přihláška k nahlížení do daňové informační schránky <5701_1_U2B.2> od roku 2014
- ❖ Žádost o zřízení daňové informační schránky <5801_1_U2B.2> od roku 2014
- ❖ Plná moc <5901_1_U2B.2> od roku 2014
- ❖ Žádost o registraci do režimu MOSS / Žádost o přístup do MOSS (není EU Režim) <6102_1_U2B.1> od roku 2014
- ❖ Oznámení změny registračních údajů režimu MOSS <6103_1_U2B.1> od roku 2014

ELEKTRONICKÉ PODÁNÍ - DOPLNĚNÍ:

- ❖ Doplněny nové funkce pro elektronické podání, viz Nastavení k DAP. Záložka Nastavení tisku přejmenována na Způsob podání (obrázky jsou z balíčku šablon pro daň z příjmů právnických osob):

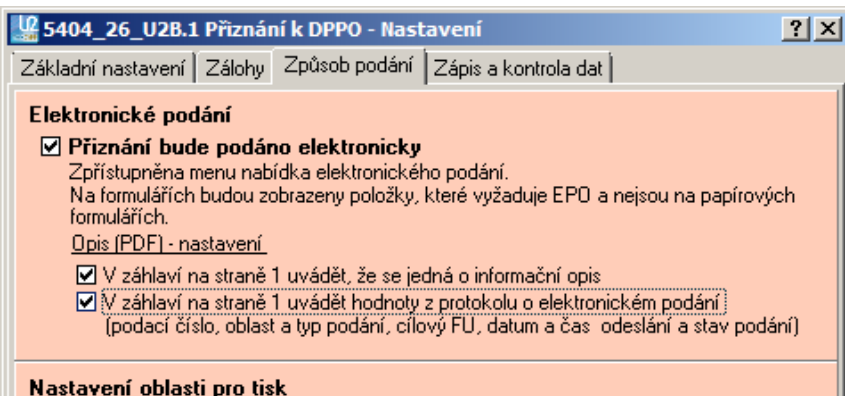

V případě, že pro formuláře státní správa elektronické podání podporuje, je přístupný parametr, který po zatržení zpřístupní nabídku menu **Elektronické podání**. Současně i zobrazí na formulářích položky, které ve vzoru tištěného formuláře nejsou, ale pro elektronické podání jsou aplikacemi daňového portálu vyžadovány. Dále je možno do opisu na tiskárnu (PDF) v záhlaví na straně 1 generovat informace o elektronickém podání.

Pokud státní správa neumožňuje jiné než elektronické podání, nový parametr je zatržen bez možnosti deaktivovat. Pokud státní správa neumožňuje elektronické podání (například u daně z nabytí nemovitých věcí), nejde parametr aktivovat.

Dopady na uživatele

Nutno instalovat doplněk 01 k aktualizaci 228.

STATISTICKÉ VÝKAZY < STAV 14 U2B.1> OD ROKU 2014

Od 30.6.2015

(zahrnuto do doplňku 01 k aktualizaci 228)

KONTROLA VÝKAZŮ - OPRAVA:

- Při kontrole přes tlačítko „Kontrola výkazů“ u výkazu Rozvaha chyběly sumy Aktiva celkem. Defakto o nic nešlo, protože ta stejná kontrola před tiskem nebo ukončením práce s výkazem byla OK.

komponenty: PROGRAMY\M_stav_14.dll

Dopady na uživatele

Nutno instalovat doplněk 01 k aktualizaci 228.

PŘIZNÁNÍ K DANI Z PŘÍJMŮ FYZICKÝCH OSOB <5405 21 U2B.1> PRO ROK 2014

PŘIZNÁNÍ K DANI Z PŘÍJMŮ FYZICKÝCH OSOB <5405 21 U2B.2> PRO ROK 2015

Od 30.6.2015

(zahrnuto do doplňku 01 k aktualizaci 228)

ELEKTRONICKÉ PODÁNÍ – OPRAVA:

- Před generováním XML vyskakovalo prostupné oznámení ve smyslu že DAP není korektní, protože chybí výkazy....Upraveno, nyní se oznámení objevuje pouze v případě, že jsou splněny tyto kritéria:
 - u subjektu na kartě **Stav zpracování** není zatržen požadavek na výkazy nebo zatržen je a požaduje 501-502-503
 - subjekt sestavuje Přílohu 1
 - není přiřazena vazbou v **Nastavení** sada výkazů
 - v Příloze 1 je nastaveno v „**Metoda uplatnění výdajů** = Účetnictví“

SESTAVENÍ PŘIZNÁNÍ – DOPLNĚNÍ:

- Pro sestavení přiznání přímým zápisem hodnot, u přílohy 1 upraven zápis příjmů a výdajů pro metodu výdaje paušálem. Nyní se příjmy a výdaje uvádějí přímo do tabulky B. Druh činnosti (sekce 2. Doplňující údaje), řádek 101 a řádek 102 je doplněn automaticky dle součtů tabulky B. Druh činnosti.

Upozornění

Pozor, pro uživatele, kteří nepodávají elektronicky:

v rámci instalace doplňku dojde u nezablokovaných přiznání k přepočtu příjmů (ř. 101) a výdajů (ř. 102) dle hodnot uvedených v tabulce B. Druh činností. Problém může nastat u přiznání, kde tabulka B. Druh činností není korektně vyplněna!

U přiznání podávaných elektronicky je upozornění bezpředmětné, protože daňový portál nedovolí přijmout přiznání, kde by řádky 101 a 102 neodpovídaly součtům příjmů a výdajů z tabulky B. Druh činností.

komponenty: PROGRAMY\M_5405_21.dl, DATABLAN\U2VZOR.abs

Dopady na uživatele

Nutno instalovat doplněk 01 k aktualizaci 228.

KLIENTSKÝ MODUL + DATABÁZE

POŠTOVNÍ KLIENT – OPRAVA

10.8.2015

(bude zahrnuto do aktualizace 229, upravený soubor je k dispozici)

DOPLŇKY: [ZÁVAZKY K TERMÍNU -> VYTVOŘIT EMAIL](#)

- Nefungovalo zasílání emailu pro uživatele, kteří používají účet GMAIL.COM. Pro správnou funkčnost je potřeba toto nastavení:

Nastavení parametrů pro odeslání pošty

SMTP	Hostitel:	smtp.gmail.com	Port:	465
	Mail odesílatele:	@gmail.com		
	Uživatelské jméno:	@gmail.com	Heslo:	*****

komponenty: PROGRAMY\BAFORM.bpl

Dopady na uživatele

Upravený modul je k dispozici zde: [PROGRAMY_GMAIL_20150804.zip](#)

Soubor **BAFORM.bpl** je potřeba po stažení zip balíku rozbalit a umístit do složky PROGRAMY (přepsat stávající modul).

DOPLŇKY

Od 31.7.2015

(zahrnuto do doplňku 02 k aktualizaci 228)

INSOLVENČNÍ REJSTŘÍK – DOPLNĚNÍ:

- ❖ Zařazena funkce pro zjištění insolvence subjektů z insolvenčního rejstříku, viz hlavní nabídka Doplňky/Vyhledávání v registrech/Insolvenční rejstřík

komponenty: PROGRAMY\Balogin.dll

Dopady na uživatele

Nutno instalovat doplněk 02 k aktualizaci 228.

SERVISNÍ MODUL

AKTUALIZACE: DOPLNĚNÍ

Od 30.6.2015

(zahrnuto do doplňku 01 k aktualizaci 228)

- Možnost nastavit složku pro umístění aktualizčních balíčků při offline režimu, praktické využití pro více počítačů v síti. Balíček takto stačí stáhnout jednou do sdílené složky a tuto nastavit na všech stanicích:

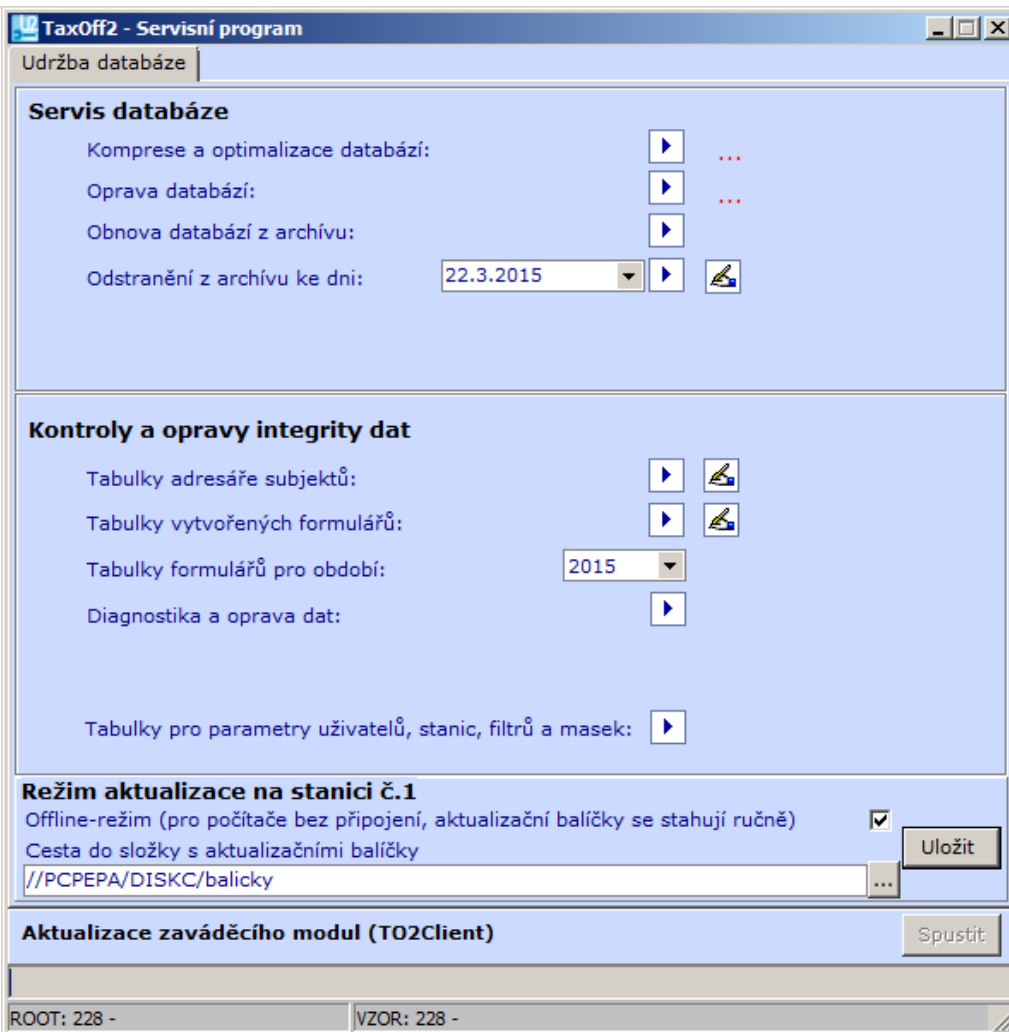

Parametry se zapisují do souboru u2_win.ini v sekci [database]:

```
TestAkt=1
TestAktPath=//PCPEPA/DISKC/balicky
```

V případě, že není požadován offline režim, stav parametrů vypadá takto:

```
TestAkt=0
TestAktPath=
```

Program pak automaticky stahuje balíčky z internetu do složky AKTUAL (podsložka souborové struktury aplikace).

komponenty: PROGRAMY\To2Servis.exe

Dopady na uživatele

Nutno instalovat doplněk 01 k aktualizaci 228.

AKTUALIZACE 228

kódové označení: 936.624_2015.02.01
datum vydání: 25.06.2015

NOVÉ FORMULÁŘE

PRO PODÁNÍ DAŇOVÝCH TVRZENÍ OD ROKU 2014

Od 25.6.2015

(zahrnuto do aktualizace 228)

- ❖ **Statistické výkazy <STAV_14_U2B.1> od roku 2014 (tedy i v průběhu roku 2015)** pro neziskové organizace, dle Vyhlášky 504/2002 Sb.
- ❖ **Upravena navigace i komfort při vyplňování řádků a sloupců výkazů (500 i 504):**
 - ✓ Listování PageUp/PageDown – formulář již neroluje
 - ✓ Doplněn pohyb po řádcích či sloupcích (dle Nastavení), dosud řešený pouze pro kl. ENTER i pro kl. TAB (dopředu, ShiftTAB dozadu)
 - ✓ Ošetření havarijního stavu po zadání nekorektní hodnoty. Například ve sl. Korekce pokud byl zadán znak mínus a poté ENTER, program oznámil chybu a poté musel být uzavřen násilně přes správce úloh.

komponenty: PROGRAMY\M_stav_14.dll, M_stav_14N.dll

Dopady na uživatele

Nutno instalovat aktualizaci 228.

PRO PODÁNÍ DAŇOVÝCH TVRZENÍ ZA ROK 2015

Od 21.5.2015

(zahrnuto do doplňku 03 k aktualizaci 227)

- ❖ **Daň z příjmů fyzických osob <5405_21_U2B.2> v průběhu roku 2015**
- ❖ **Přehled zdravotního pojištění za část zdaňovacího období 2015 (například při úmrtí poplatníka)**
- ❖ **Přehled sociálního pojištění za část zdaňovacího období 2015 (například při úmrtí poplatníka)**

komponenty: PROGRAMY\M_5405_21.dll, 5405_21_U2B_2.chm, DATABLAN\U2VZOR.abs

Dopady na uživatele

U daně z příjmů fyzických osob [MF ČR vystavilo dne 12.5.2015 pokyn jak přiznání podat](#) na formulářích pro rok 2014, nikoli formuláře samotné. Do programu TaxOff zařazen upravený modul který sestavení přiznání dle platných zákonů umožňuje. Změny jsou popsány v rámci hlavní stránky nápovědy k formulářům.

Nutno instalovat doplněk 03 k aktualizaci 227.

Od 8.5.2015

(zahrnuto do doplňku 02 k aktualizaci 227)

- ❖ **Přiznání k dani z příjmů právnických osob <5404_26_U2B.1>** pro přiznání v průběhu roku 2015, včetně elektronického podání.
- ❖ **Statistické výkazy <STAV_15_U2B.1>** pro podání přiznání k dani z příjmů právnických osob v průběhu roku 2015, včetně elektronického podání v rámci přiznání k dani z příjmů. Včetně nového výkazu **Přehled o změnách vlastního kapitálu**
- ❖ **Příhláška k nahlížení do daňové informační schránky <5701_1_U2B_2>**
- ❖ **Žádost o zřízení daňové informační schránky <5801_1_U2B_2>**
- ❖ **Plná moc <5901_1_U2B_2>**
- ❖ **Žádost o zrušení daňové informační schránky <6001_1_U2B_2>**

komponenty: PROGRAMY\M_5404_26.dll, T_5404_26.dll, M_stav_15.dll, M_5701_1.dll, M_5801_1.dll, M_5901_1.dll, M_6001_1.dll, DATABLAN\U2VZOR.abs

Dopady na uživatele

Nutno instalovat doplněk 02 k aktualizaci 227.

27.3.2015

(zahrnuto do doplňku 01 k aktualizaci 227, datum vydání 27.3.2015)

- ❖ **Přiznání k odvodu z loterií a jiných podobných her <5539_4_U2B.1>** včetně elektronického podání

komponenty: PROGRAMY\M_5539_4.dll, T_5539_4.dll, DATABLAN\U2VZOR.abs

Dopady na uživatele

Nutno instalovat doplněk 01 k aktualizaci 227.

MODULY BALÍČKŮ ŠABLON - ÚPRAVY V DŘÍVE ZAŘAZENÝCH

AKTUÁLNÍ BALÍČKY ŠABLON

- ❖ Přiznání k dani z příjmů fyzických osob <5405_21_U2B.1, 5405_21_U2B.2> od roku 2014
- ❖ Přehled sociálního pojištění <SP01_14> od roku 2014
- ❖ Přehled zdravotního pojištění <ZP01_14> od roku 2014
- ❖ Přihláška k registraci fyzických osob - univerzální <5101_19_U2B.1> od roku 2015
- ❖ Přiznání k dani z příjmů právnických osob <5404_25_U2B.1, 5404_26_U2B.1> od roku 2014
- ❖ Přihláška k registraci právnických osob - univerzální <5102_19_U2B.1> od roku 2015
- ❖ Přihláška k registraci - plátcovy pokladny <5105_11_U2B.1> od roku 2015
- ❖ Oznámení o změně registračních údajů / Žádost o zrušení registrace <5111_3_U2B.1> od roku 2015
- ❖ Žádost o zrušení registrace <5129_1_U2B.1> od roku 2015
- ❖ Registrace DPH pro fyzické i právnické osoby <5104_6_U2B.1> od roku 2015
- ❖ Přiznání k dani z přidané hodnoty <5401_19_U2B.1> od roku 2015
- ❖ Souhrnné hlášení k dani z přidané hodnoty <5521_3_U2B.3> od roku 2013
- ❖ Vyúčtování daně z příjmů fyzických osob ze závislé činnosti <5459_21_U2B.1> pro rok 2014
- ❖ ŽÁDOST o poukázání chybějící částky vyplacené plátcem daně poplatníkům na doplatku na daňovém bonusu z měsíčního zúčtování záloh a daňového zvýhodnění <5241_9> od roku 2014
- ❖ ŽÁDOST o poukázání chybějící částky vyplacené plátcem daně poplatníkům na doplatku na daňovém bonusu z ročního zúčtování záloh a daňového zvýhodnění <5246_9> od roku 2014
- ❖ Vyúčtování daně vybírané srážkou podle zvláštní sazby daně z příjmů fyzických nebo právnických osob <5466_17_U2B.1> pro rok 2014
- ❖ Přiznání k dani silniční <5407_16_U2B.2> od roku 2014
- ❖ Přiznání k dani z nemovitostí <5450_14_U2B.2> od roku 2015

Od 25.6.2015

(zahrnuto do aktualizace 228)

ELEKTRONICKÉ PODÁNÍ - DOPLNĚNÍ:

- ❖ Doplněny nové funkce pro elektronické podání, viz Nastavení k DAP. Záložka Nastavení tisku přejmenována na Způsob podání (obrázky jsou z balíčku šablon pro daň z příjmů právnických osob):

5404_26_U2B.1 Přiznání k DPPO - Nastavení

Základní nastavení | Zálohy | Způsob podání | Zápis a kontrola dat

Elektronické podání

Přiznání bude podáno elektronicky
 Zpřístupněna menu nabídka elektronického podání.
 Na formulářích budou zobrazeny položky, které vyžaduje EPO a nejsou na papírových formulářích.
 Opis (PDF) - nastavení

V záhlaví na straně 1 uvádět, že se jedná o informační opis
 V záhlaví na straně 1 uvádět hodnoty z protokolu o elektronickém podání (podací číslo, oblast a typ podání, cílový FU, datum a čas odeslání a stav podání)

Nastavení oblasti pro tisk

Posun tisku k pravému okraji (1 - 99) mm
 Posun tisku k spodnímu okraji (1 - 99) mm
 Doporučené nastavení okrajů pro:

Formát datového výstupu

Přiznání k dani z příjmů právnických osob
 (Courier New, 10, tučné, středoevropský, černá)

Ukázka:

Finančnímu úřadu v , ve , pro

02 Daňové identifikační číslo

V případě, že pro formuláře státní správa elektronické podání podporuje, je přístupný parametr, který po zatržení zpřístupní nabídku menu **Elektronické podání**. Současně i zobrazí na formulářích položky, které ve vzoru tištěného formuláře nejsou, ale pro elektronické podání jsou aplikacemi daňového portálu vyžadovány. Dále je možno do opisu na tiskárnu (PDF) v záhlaví na straně 1 generovat informace o elektronickém podání.

Upozornění

Tuto funkci se chystáme postupně implementovat i do ostatních aktuálních balíčků šablon:

- Výpis z evidence pro daňové účely podle § 92a zákona o DPH <5592_2_U2B.3> od roku 2015
- Hlášení k záloze na odvod z loterií a jiných podobných her <5538_4_U2B.1> od roku 2015
- Přiznání k odvodu z loterií a jiných podobných her <5539_4_U2B.1> od roku 2015

S tím, že pokud státní správa neumožňuje jiné než elektronické podání, bude nový parametr zatržen bez možnosti deaktivovat.

A dále, pokud státní správa neumožňuje elektronické podání (například u daně z nabytí nemovitých věcí), nepůjde parametr aktivovat:

Elektronické podání

Přiznání bude podáno elektronicky

Upozornění:
 Toto přiznání podat elektronicky nelze!
 Pro formuláře v tomto balíčku šablon MF ČR nevyhlásila datový formát a lze je proto podat pouze v papírové podobě.
 Na tato tvrzení se nevztahuje sankce podle ustanovení § 247a odst. 2 daňového řádu, tedy pokuta ve výši 2000 Kč.
 Kompletní informace zobrazíte kliknutím na tlačítko

[PŘIZNÁNÍ K DANI Z NABYTÍ NEMOVITÝCH VĚCÍ <5546_2_U2B.2> OD ROKU 2015](#)

Od 8.5.2015

(zahrnuto do doplňku 02 k aktualizaci 227)

SESTAVENÍ PŘÍZNÁNÍ – DOPLNĚNÍ:

- Pro příznání typu N sestavené pomocí směrných hodnot doplněna příloha 2, nyní se nabízejí k vyplnění pouze řádky v závislosti na vyplnění předchozích řádků. Pro tisk(PDF) přílohy 2 se nyní u řádků nevyplněných hodnota Ne negeneruje.

komponenty: PROGRAMY\M_5546_2.dll

Dopady na uživatele

Nutno instalovat doplněk 02 k aktualizaci 227.

PŘÍZNÁNÍ K DANI SILNIČNÍ <5407 16 U2B.1> OD ROKU 2014

Od 8.5.2015

(zahrnuto do doplňku 02 k aktualizaci 227)

SESTAVENÍ PŘÍZNÁNÍ - DOPLNĚNÍ:

- Doplněna prostupná kontrola na vozidla s roční sazbou, která nemají uvedeno datum první registrace uvedení do provozu.

komponenty: PROGRAMY\M_5407_16.dll

Dopady na uživatele

Nutno instalovat doplněk 02 k aktualizaci 227.

STATISTICKÉ VÝKAZY < STAV 14 U2B.1> PRO ROK 2014

Od 8.5.2015

(zahrnuto do doplňku 02 k aktualizaci 227)

NOVÝ VÝKAZ - DOPLNĚNÍ:

- zařazení nového výkazu **Přehled o změnách vlastního kapitálu**
- úpravy prostředí ve výkazech (nový grid s možností exportu dat do několika formátů, možnost volby pořizování hodnot sloupcově nebo řádkově)

komponenty: PROGRAMY\M_stav_14.dll

Dopady na uživatele

Nutno instalovat doplněk 02 k aktualizaci 227.

27.3.2015

(zahrnuto do doplňku 01 k aktualizaci 227, datum vydání 27.3.2015)

SESTAVENÍ VÝKAZŮ IMPORTEM Z EXTERNÍHO XML SOUBORU – DOPLNĚNÍ:

- V souvislosti s aktuálními požadavky státní správy na výkazy formou datové věty, viz článek [TaxOff – elektronické podání daně z příjmů pro podnikatelské subjekty](#), jsme do programu TaxOff doplnili i možnost sestavit výkazy Rozvaha a Zisky a ztráty načtením datového souboru z externího účetního programu. Funkce je dostupná přímo v modulu STAV po založení sady výkazů, viz menu **Další nabídka→Import výkazů z externího XML souboru**.

Pro přípravu XML souborů je nutno prostudovat dokumentaci, viz nápověda v menu

Hlavní nabídka→Nápověda→Import výkazů z externích souborů (ALT+F1)

Jedná se o výrazné zjednodušení práce pro uživatele, kteří opisovali hodnoty z těchto výkazů z PDF do programu TaxOff, nebo je v PDF formátu připojovali formou obecné přílohy k datovému souboru, což dle aktuálních požadavků státní správy již možné není/nebude.

komponenty: PROGRAMY\M_stav_14.dll, HELPY\STAV_14_U2B_1.chm, DATABLAN\U2VZOR.abs

Dopady na uživatele

Nutno instalovat doplněk 01 k aktualizaci 227.

PŘÍZNÁNÍ K DANI Z PŘÍJMŮ PRÁVNICKÝCH OSOB <5404 25 U2B.1, 5404 26 U2B.1> OD ROKU 2014

Od 25.6.2015

(zahrnuto do aktualizace 228)

PŘÍLOHY K PŘÍZNÁNÍ - DOPLNĚNÍ:

- ❖ V případě že je k řádku nutno vyplnit zvláštní přílohu, je nyní tlačítko pro zápis textu k řádku dostupné přímo z příslušného řádku:

Řád.	Název položky	Vyplní v celých Kč	
		poplatník	finanční úřad
10	Výsledek hospodaření (zisk +, ztráta -) nebo rozdíl mezi příjmy a výdaji ke dni 31.12.2015	252121	
20	Částky neoprávněně zkracující příjmy (§ 23 odst. 3 písm. a) bod 1 zákona) a hodnota nepeněžních příjmů (§ 23 odst. 6 zákona), pokud nejsou zahrnuty ve výsledku hospodaření nebo v rozdílu mezi příjmy a výdaji na ř. 10	20000	
30	Částky, o které se podle § 23 odst. 3 písm. a) bodů 3 až 19 zákona zvyšuje výsledek hospodaření nebo rozdíl mezi příjmy a výdaji na ř. 10		Zvláštní textová příloha
40	Výdaje (náklady) neuznávané za výdaje (náklady) vynaložené k dosažení, a udržení příjmů (§ 25 nebo 24 zákona), pokud jsou zahrnuty ve výsledku hospodaření nebo v rozdílu mezi příjmy a výdaji na ř. 10		Příloha A

Tato příloha je součástí XML pro elektronického podání. Opis (PDF nebo XLS) lze provést přes ikony v záhlaví panelu vpravo.

komponenty: PROGRAMY\M_5404_25.dll, M_5404_26.dll

Dopady na uživatele

Nutno instalovat aktualizaci 228.

PŘÍZNÁNÍ K DANI Z PŘÍJMŮ PRÁVNICKÝCH OSOB <5404_25_U2B.1> PRO ROK 2014

Od 8.5.2015

(zahrnuto do doplňku 02 k aktualizaci 227)

ELEKTRONICKÉ PODÁNÍ - DOPLNĚNÍ:

- V případě podání přiznání, jehož součástí jsou výkazy s nulovými hodnotami, se výkazy dle nastavené vazby do XML nezahrnuly. Aplikace EPO při přijetí takového souboru oznámila propustnou chybu, že nejsou přiloženy údaje z účetních výkazů. Upraveno pro všechny typy výkazů (plný, zkrácený rozsah) takto:
V případě, že rozvaha je „nulová“, vygenerují se do XML pro elektronické podání hodnoty řádků celkového součtu aktiv a celkového součtu pasiv, v případě, že výsledovka je „nulová“, vygenerují se do XML pro elektronické podání hodnoty řádku hospodářského výsledku po zdanění.
Tím je zajištěno, že kontrola v aplikaci EPO bude splněna.

TISK (PDF) - DOPLNĚNÍ:

- U položky pro oprávněnou osobu v sekci Prohlášení na straně 8 rozšířena do tisku (PDF) kolonka, nyní se tiskne vše, co bylo zadáno.

komponenty: PROGRAMY\M_5404_25.dll

Dopady na uživatele

Nutno instalovat doplněk 02 k aktualizaci 227.

PŘÍZNÁNÍ K DANI Z PŘÍJMŮ FYZICKÝCH OSOB <5405_21_U2B.2> PRO ROK 2015

Od 25.6.2015

(zahrnuto do aktualizace 228)

SLEVA PRO DAP V INSOLVENCII – DOPLNĚNÍ+OPRAVA:

- Pro přiznání v průběhu insolvenčního řízení doplněn typ DAP C (ode dne podání návrhu na zrušení konkursu). Dále upraven výpočet základní slevy na poplatníka pro přiznání v průběhu insolvenčního řízení pro všechny dostupné typy (A, B, C) podání.

Ta je nyní vypočtena dle počtu měsíců, za které je přiznání podáváno.

Varianta tohoto výpočtu základní slevy na poplatníka je nyní možná i u běžného přiznání, pokud je zatržen nový parametr Nastavení:

- Údaje z adresáře:** Tuzemský subjekt, daňový rezident; Poplatník není osoba výdělečně činná.
- Sestavení daňového přiznání:**
 - Rozepisovat příjmy a výdaje (§ 6,7,8,9,10)
Přiznání je sestaveno zápisem hodnot do přiznání
 - Základní formulář:**
 - Uplatnění slev na zaměstnance se ZP (§35 odst.1), a slevy dle §35a nebo §35b zákona
 - Celková výše příjmů manželky nepřesáhla výši 68000 Kč:
 - Uplatnění nezdanitelných částí základu daně a odečitatelných položek (ř. 46 až 53), slev na dani (ř. 64 až 69a) a daňového zvýhodnění (ř. 72)
 - Vypnout automatické nulování daně (ř. 60) dle § 38b
 - Vypnout uplatnění slev na manželku i daňové zvýhodnění na děti
 - Vypnout uplatnění daňového bonusu dle § 35c odst. 4.
 - Zapsat výši přeplatku ručně, jinak v maximální výši
 - Požadujete sestavit Přílohu č. 1 - § 7 ?
 - Rozložit příjmy na spolupracující osoby [nastavení pro výpočet](#)
 - Aktivovat propojení na sadu výkazů [Přifazení vazby](#)
 - Požadujete sestavit Přílohu č. 2 (§9 a §10) ?
 - Výdaje paušálem do řádku 202 zadat ručně
 - Požadujete sestavit Přílohu č. 3 ?
Pro uplatnění daně zaplacené v zahraničí metodou prostého zápočtu
 - Požadujete sestavit Přílohu č. 4 ?
 - Požadujete sestavit Přílohu č. 6 (§34 odst 1) ?
- Existují příjmy ze zahraničí, které budou vyňaty ze základu daně ?
- Zapsat příjmy a pojistné z § 6, ze kterých neplynula povinnost srazit zálohu na daň
- Umožnit opravit rozmezí datumu od do v záhlaví formuláře u běžného přiznání

V případě podání za část roku dojde k přepočtu základní slevy na poplatníka dle měsíců za které je DAP podáváno

komponenty: PROGRAMY\M_5405_21.dll, DATABLAN\U2VZOR.abs

Dopady na uživatele

Nutno instalovat aktualizaci 228.

PŘÍZNÁNÍ K DANI Z PŘÍJMŮ FYZICKÝCH OSOB <5405_21_U2B.1> PRO ROK 2014

Od 8.5.2015

(zahrnuto do doplňku 02 k aktualizaci 227)

ELEKTRONICKÉ PODÁNÍ – DOPLNĚNÍ:

- Pro subjekty bez přiděleného RČ upraveno elektronické podání dle aktuálních požadavků státní správy. Aktuálně tedy, pokud je v rodném čísle nalezeno datum narození (je vyžadováno pro papírové podání), není toto datum do XML generováno a aplikace státní správy ponechává nevyplněné RČ bez kontroly.
- Pro subjekty, které nejsou OSVČ, ale sestavují přílohu 1, tedy jedná se například o spolupracující osobu nebo společníka VOS, zrušena před generováním XML pro elektronické podání kontrola na nutnost zadání druhu činnosti podnikání.
- V případě podání přiznání, jehož součástí jsou výkazy s nulovými hodnotami, se výkazy dle nastavené vazby do XML nezahrnuly. Aplikace EPO při přijetí takového souboru oznámila propustnou chybu, že nejsou přiloženy údaje z účetních výkazů. Upraveno pro všechny typy výkazů (plný, zkrácený rozsah) takto:
V případě, že rozvaha je „nulová“, vygenerují se do XML pro elektronické podání hodnoty řádků celkového součtu aktiv a celkového součtu pasiv, v případě, že výsledovka je „nulová“, vygenerují se do XML pro elektronické podání hodnoty řádku hospodářského výsledku po zdanění.
Tím je zajištěno, že kontrola v aplikaci EPO bude splněna.

TISK (PDF) - OPRAVA:

- U zahraničních příjmů, v případě metody zápočtu, u příjmů z více jak 2 států, opraven tisk (PDF) vcelku, do sestavy se zahrnoval pouze jeden samostatný list, i když v počtech stránek byly informace správně. U tisku po stranách byly všechny listy k tisku dostupné správně.

komponenty: PROGRAMY\M_5405_21.dll, T_5405_21.dll, DATABLAN\U2VZOR.abs

Dopady na uživatele

Nutno instalovat doplněk 02 k aktualizaci 227.

PŘEHLED SOCIÁLNÍHO POJIŠTĚNÍ <SP01_14_U2B.1 > PRO ROK 2014

Od 8.5.2015

(zahrnuto do doplňku 02 k aktualizaci 227)

- Do adresy u přeplatku se automaticky doplňovala adresa trvalého bydliště. Nyní doplněno tak jako to je i u přehledu ZP a přiznání DPFO, tedy že prioritně se automaticky z adresáře doplní adresa pro doručování, pokud není uvedena, tak adresa místa podnikání, pokud není uvedena, tak trvalé bydliště.

komponenty: PROGRAMY\M_SP01_14.dll

Dopady na uživatele

Nutno instalovat doplněk 02 k aktualizaci 227.

KLIENTSKÝ MODUL + DATABÁZE

DOPLŇKY: ČÍSELNÍKY

Od 25.6.2015

(zahrnuto do aktualizace 228)

VYHLEDÁVÁNÍ V ČÍSELNÍCÍCH - DOPLNĚNÍ:

- Doplněna funkce pro vyhledání záznamů dle řetězce:

PSČ	Obec	Kód obce	Okres	Kód okresu
37855	POPELÍN	546992	JINDŘICHŮV HRADEC	3303
25101	POPOVIČKY	599221	PRAHA-VÝCHOD	3209
25169	VELKÉ POPOVICE	538981	PRAHA-VÝCHOD	3209
68604	POPOVICE	592528	UHERSKÉ HRADIŠTĚ	3711

Počet záznamů: 6385 (nejsou zobrazeny záznamy s platností ukončenou do 31.12.2013) Období 2014

Funkce zobrazí pouze záznamy, které obsahují hledaný řetězec znaků ve vybraném poli.

komponenty: PROGRAMY\U2PROC.bpl, BAFORM.bpl

Dopady na uživatele

Nutno instalovat aktualizaci 228.

AKTUALIZACE 227

kódové označení: 906.598_2015.01.07

datum vydání: 18.03.2015

NOVÉ FORMULÁŘE

PRO PODÁNÍ DAŇOVÝCH TVRZENÍ ZA ROK 2015

Od 20.2.2015

(zahrnuto do doplňku 02 aktualizaci 226, datum vydání 23.2.2015)

- ❖ **Přiznání k dani silniční** <5407_16_U2B.2> pro zálohy v roce 2015, nelze podat elektronicky, EPO nepodporuje.
- ❖ **Hlášení k záloze na odvod z loterií a jiných podobných her** <5538_4_U2B.1>, včetně elektronického podání.

komponenty: PROGRAMY\M_5407_16.dll, M_5538_4.dll, T_5538_4.dll, DATABLAN\U2VZOR.abs

Dopady na uživatele

Stačí instalovat doplněk 02 k aktualizaci 226.

MODULY BALÍČKŮ ŠABLON - ÚPRAVY V DŘÍVE ZAŘAZENÝCH

STATISTICKÉ VÝKAZY < STAV 14_U2B.1> PRO ROK 2014

18.3.2015

(zahrnuto do aktualizaci 227, datum vydání 18.3.2015)

SESTAVENÍ VÝKAZŮ IMPORTEM Z EXTERNÍHO CSV SOUBORU – DOPLNĚNÍ:

- V souvislosti s aktuálními požadavky státní správy na výkazy formou datové věty, viz článek [TaxOff – elektronické podání daně z příjmů pro podnikatelské subjekty](#), jsme do programu TaxOff doplnili i možnost sestavit výkazy Rozvaha a Zisky a ztráty načtením datového souboru z externího účetního programu. Funkce je dostupná přímo v modulu STAV po založení sady výkazů, viz menu **Další nabídka**→**Import výkazů z externího CSV souboru**.

Pro přípravu CSV souborů je nutno prostudovat dokumentaci, viz nápověda v menu

Hlavní nabídka→**Nápověda**→**Import výkazů z externího CSV souboru (ALT+F1)**

Jedná se o výrazné zjednodušení práce pro uživatele, kteří opisovali hodnoty z těchto výkazů z PDF do programu TaxOff, nebo je v PDF formátu připojovali formou obecné přílohy k datovému souboru, což dle aktuálních požadavků státní správy již možné není/nebude.

11.3.2015

(zahrnuto do aktualizaci 227, datum vydání 18.3.2015)

TISK VÝKAZŮ – OPRAVA:

- U sestavení výkazů ze zůstatků na účtech, odstraněna chyba u tisku obratové předvahy, pokud měla více jak 1 stránku.

Dopady na uživatele

Nutno instalovat aktualizaci 227.

PŘÍZNÁNÍ K DANI Z PŘÍJMŮ FYZICKÝCH OSOB <5405_21_U2B.1> OD ROKU 2014

18.3.2015

(zahrnuto do aktualizaci 227, datum vydání 18.3.2015)

VAZBA NA ÚČETNÍ VÝKAZY - DOPLNĚNÍ:

- Zpřehledněn panel pro spárování výkazů z daňovým příznáním:

Název sady výkazů	Hospodářský výsledek	Čistý obrat	V tisících
AA	100 000,00	100 000,00	<input type="checkbox"/>
BB	200 000,00	0,00	<input checked="" type="checkbox"/>

...a doplněna možnost u výkazů sestavených v Kč zrušit přebírání hodnot (HV a čistý obrat).

Současně přitvrzena kontrola (v souvislosti s aktuálními požadavky státní správy na výkazy formou datové věty) vyžadující vazbu na v programu TaxOff sestavené výkazy:

Nastavení k DAP: není přiřazena vazba na sestavené výkazy

Elektronické podání vyžaduje propojení na výkazy, viz Nastavení k DAP (kl. F2)

nyní je tato kontrola neprostopná a objeví se před generováním XML pro elektronické podání. Vyskočí pokud subjekt který sestavuje přílohu 1 (podnikání) vede účetnictví.

SESTAVENÍ - DOPLNĚNÍ:

- Pro subjekty rezidenty ČR doplněn přenos hodnoty sražené daně (podle § 36 odst. 7) z rozpisu příjmů §7 do řádku 87a.

ELEKTRONICKÉ PODÁNÍ - OPRAVY:

- Opraven problém, kdy do datového souboru XML pro elektronické podání se hodnota řádku 87a chybně generovala i do řádku 87b. Výpočty byly v pořádku, hodnota v nich zahrnuta nebyla.
- Opraven problém, kdy do datového souboru XML pro elektronické podání se načítaly hodnoty pro §10 z rozpisových tabulek, i když nebyl vůbec požadavek na sestavení přílohy 2. Zase, veškeré výpočty byly správně.

komponenty: PROGRAMY\M_5405_21.dll, DATABLAN\U2VZOR.abs

Dopady na uživatele

Nutno instalovat aktualizaci 227.

PŘÍZNÁNÍ K DANI Z PŘÍJMŮ PRÁVNICKÝCH OSOB <5404_25_U2B.2> OD ROKU 2014

18.3.2015

(zahrnuto do aktualizaci 227, datum vydání 18.3.2015)

VAZBA NA ÚČETNÍ VÝKAZY - DOPLNĚNÍ:

- Zpřehledněn panel pro spárování výkazů z daňovým příznáním:

Název sady výkazů	Hospodářský výsledek	Čistý obrat	V tisících
AAA	1 000 000,00	1 000 000,00	<input type="checkbox"/>
BBB	2 000 000,00		<input checked="" type="checkbox"/>

Vazba se sadou výkazů zajišťuje

připojení výkazů pro elektronické podání (výkazy sestaveny v tisících nebo v korunách)

převzetí hodnot HV (ř. 10) a čistého obratu (ř.1 příl. K), pouze pokud jsou výkazy sestaveny v korunách

Kontrola vybrané sady Uložit změny a zavřít Zavřít beze změn

...a doplněna možnost u výkazů sestavených v Kč zrušit přebírání hodnot (HV a čistý obrat).

Současně přitvrzena kontrola (v souvislosti s aktuálními požadavky státní správy na výkazy formou datové věty) vyžadující vazbu na v programu TaxOff sestavené výkazy:

Sestavená písemnost obsahuje neprostopné chyby a nebude možné z ní vytvořit opravné / dodatečné hlášení.

Nastavení k DAP: není přiřazena vazba na sestavené výkazy

Opravit chybu

Pokračovat s chybou

Zavřít panel Kontroly

Elektronické podání vyžaduje propojení na výkazy, viz Nastavení k DAP (kl. F2)

nyní je tato kontrola neprostopná a objeví se před generováním XML pro elektronické podání. Vyskočí pokud subjekt sestavuje výkazy dle Vyhlášky 500/2002 Sb. V ostatních případech (Výkazy dle vyhlášek 501,502,503,504/2002 Sb.) kontrola nevyskakuje, protože tyto výkazy sestavit program TaxOff neumožňuje. Namísto toho se objeví toto Varování:

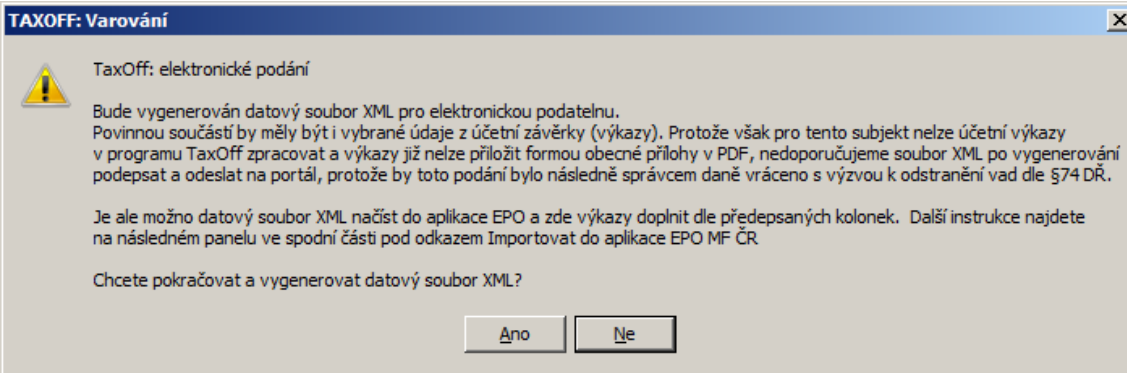

K této problematice upozorňujeme na článek [TaxOff – elektronické podání daně z příjmů pro podnikatelské subjekty](#)

komponenty: PROGRAMY\M_5404_25.dll, DATABLAN\U2VZOR.abs

Dopady na uživatele

Nutno instalovat aktualizaci 227.

16.2.2015

(zahrnuto do doplňku 01 k aktualizaci 226, datum vydání 17.2.2015)

TISK DOPLŇKŮ - OPRAVA:

- Odstraněn problém s tiskem formuláře pro využití přeplatku.
- Odstraněn problém se zobrazením předepsaných a zvláštních textových příloh – po instalaci 226 se sekce pro tyto přílohy nezobrazovaly.

komponenty: PROGRAMY\M_5404_25.dll, ToElpo.dll

Dopady na uživatele

Stačí instalovat doplněk 01 k aktualizaci 226.

PŘÍZNÁNÍ K DANI Z NABYTÍ NEMOVITÝCH VĚCÍ <5546 2 U2B.2> OD ROKU 2015

16.2.2015

(zahrnuto do doplňku 01 k aktualizaci 226, datum vydání 17.2.2015)

SESTAVENÍ PŘÍZNÁNÍ - OPRAVA:

- Řádky 41-52 zpřístupněny i pro subjekt fyzickou osobu. Stejný problém vyřešen i u příznání při nabytí vlastnictví k nemovitě věci osvobozeného, zde se jedná o řádky 40-51.

komponenty: PROGRAMY\M_5546_2.dll, M_5551_2.dll

Dopady na uživatele

Stačí instalovat doplněk 01 k aktualizaci 226.

OZNÁMENÍ O ZMĚNĚ REGISTRAČNÍCH ÚDAJŮ <5111 3 U2B 1> OD ROKU 2015

17.2.2015

(zahrnuto do doplňku 01 k aktualizaci 226, datum vydání 17.2.2015)

ELEKTRONICKÉ PODÁNÍ - OPRAVA:

- Po vydání nové verze EPO dne 6.2.2015 nebylo možno podání z programu TaxOff uskutečnit:
Typ chyby: Závažná
Položka "pr_telef_zrus" není pro větu "L" definována..
Problém odstraněn.

komponenty: DATABLAN\U2VZOR.abs

Dopady na uživatele

Stačí instalovat doplněk 01 k aktualizaci 226.

SPRÁVA SUBJEKTŮ, DATABÁZE, DOPLŇKY

NASTAVENÍ FUNKČNOSTI -> NASTAVENÍ PRO ELEKTRONICKOU KOMUNIKACI

5.3.2015

(zahrnuto do aktualizaci 227, datum vydání 18.3.2015)

EMAIL PRO ELEKTRONICKOU KOMUNIKACI - DOPLNĚNÍ:

- Rozšířena možnost pro přijímání zpráv z daňového portálu, v případě že je potřeba zadávat emailovou adresu pro odpověď při elektronickém podání u každého podání individuálně, je potřeba následující nastavení:
Do souboru u2_win.ini (je ve složce kde je nainstalovaná aplikace TaxOff2) přidat do sekce [USER] parametr DSMAIL s hodnotou 1, příklad zápisu:

[USER]

UZIVATEL=Pepa

USERKOD=1

DSMAIL=1

Toto nastavení zajistí, že před každým odesláním na elektronickou podatelnu se vždy nabídne k ručnímu zadání email pro následnou komunikaci pro toto podání s daňovým portálem, bez ohledu na stav Nastavení parametru **Oznámení o stavu podání písemnosti...**:

Komunikace s Daňovým portálem České daňové správy (DPČDS):

Oznámení o stavu podání písemnosti zasílat i na e-mailovou adresu:

Stav podání je zjišťován automaticky programem (viz Panel pro elektronickou komunikaci), souběžně s tím je možno nechat zasílat jednotlivé změnové stavy i na elektronickou adresu.

Pro komunikaci s DPČDS použít adresu:

subjektu (viz karta Adr
o stavu podání tvrzení bude informován přímo související subjekt

email pro komunik.
o stavu podání tvrzení bude informována odpovědná osoba

Obnovit všechny výchozí hodnoty  Uložit změny

Hodnota emailu se předvyplní z položky email pro komunikaci, případně, pokud je Nastavení takto:

Komunikace s Daňovým portálem České daňové správy (DPČDS):

Oznámení o stavu podání písemnosti zasílat i na e-mailovou adresu:

Stav podání je zjišťován automaticky programem (viz Panel pro elektronickou komunikaci), souběžně s tím je možno nechat zasílat jednotlivé změnové stavy i na elektronickou adresu.

Pro komunikaci s DPČDS použít adresu:

subjektu (viz karta Adr
o stavu podání tvrzení bude informován přímo související subjekt

email pro komunik.
o stavu podání tvrzení bude informována odpovědná osoba

Obnovit všechny výchozí hodnoty  Uložit změny

hodnota emailu se předvyplní dle emailu z doručovací adresy dle subjektu, pro který je realizováno podání.

NASTAVENÍ FUNKČNOSTI -> DAŇOVÝ KALENDÁŘ

4.3.2015

(zahrnuto do aktualizaci 227, datum vydání 18.3.2015)

PŘÍKAZ K ÚHRADĚ - DOPLNĚNÍ:

- Doplněny parametry pro elektronickou platbu, které se nově generují do opisu příkazu k úhradě:

TAXOFF: Nastavení funkčnosti uživatele

Obecně | Zápis subjektu | Zápis a kontrola dat | Vizuální rozlišení | Příprava pro tisk (PDF)
 Daňový kalendář | Tarifkace | Nastavení pro elektronickou komunikaci | Název souborů PDF a XML

Přehled závazků
 Zálohy pro přehledy OSVČ
 Na zdravotní pojištění uhradit: 8 den následujícího měsíce
 Na sociální pojištění uhradit: 20 den následujícího měsíce
 Zobrazovat i neplatné záznamy - výběr barvy: A barva

Závazky k termínu
 Zahmout i přeplatky
 Zobrazovat uhrazené platby

Příkaz k úhradě
 Úprava data splatnosti pro příkaz k úhradě: - 2 dní Symboly plateb pro příkaz k úhradě

Zobrazovat na převodním příkazu

QR kód
 QR kód mini
 Data Matrix

Do elektronické platby jsou zahrnuty položky

IBAN
 Částka k úhradě
 Text pro potřeby příkazce
 Variabilní symbol
 Konstatní symbol
 Datum splatnosti

KS	Předčíslí	Údaj
Konstantní symboly		
SILD		1148
DNEM		1148
DPH		1148
DPFO		1148
DPP0		1148
PPZZ		0558
PPSZ		0558
VDFP		1148
DPRN		1148
DSRA		1148
DSRA		1148
DDAR		1148
DDED		1148
DPEL		1148
DLOT		1148
DLOT		1148

loterie
automaty

Obnovit výchozí hodnoty pro kartu Daňový kalendář

Obnovit všechny výchozí hodnoty Uložit změny

komponenty: PROGRAMY\BAFORM.bpl, Balogin.dll, DATABLAN\U2VZOR.abs

Dopady na uživatele

Nutno instalovat aktualizaci 227.

SUBJEKT: PŘEHLED ZÁVAZKŮ/PŘÍKAZ

4.3.2015

(zahrnuto do aktualizaci 227, datum vydání 18.3.2015)

PŘÍKAZ K ÚHRADĚ - DOPLNĚNÍ:

- Na opis příkazu k úhradě doplněny kódy pro elektronickou platbu:

U2Brno-s-r-o_DSRA_2008_Podání-vyúčtování-daně-vybírané-srážkou-podle-zvláštní-sazby-daně-z-příjmů-a-splatnost-doplatku.pdf - Adobe Reader

Soubor Úpravy Zobrazení Ořádná Nápověda

Otevřít 1 / 1 101% Nástroje Vyplnit a podepsat Poznámka

PŘÍKAZ K ÚHRADĚ KOPIE

Název banky Komerční banka a.s.

Číslo účtu plátce	Kód banky	Splatnost dne				
86-1440120297	0100	28.2.2008				
Číslo účtu příjemce	Kód banky	Částka v Kč	Symboly plateb			
			variabilní	zvl. disp	konst.	specifický
7720-77628621	0710	0,00	60716380		1148	

Doplňující údaj banky

Údaj pro vlastní potřebu příkazce **Doplatek k Dani srážkové**

V _____ dne 18.3.2015 _____
razítko a podpis příkazce

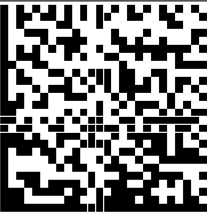

Data Matrix platba

QR-kód platba

QR-kód platba

Zobrazení se nastavuje přes doplněné parametry k daňovému kalendáři, viz popis u Nastavení výše.

komponenty: PROGRAMY\TODIARY.dll

Dopady na uživatele

Nutno instalovat aktualizaci 227.

NOVÉ FORMULÁŘE - PŘIPRAVUJEME

PRO PODÁNÍ DAŇOVÝCH TVRZENÍ ZA ROK 2015

❖ od 27.3.2015

- ❖ **Příznání k odvodu z loterií a jiných podobných her <5539_4_U2B.1>**
nachystáno M_5539_4.dll, T_5539_4.dll, prozatím nedostupné
- ❖ **Žádost o přidělení přístupu do Aplikace pro vracení daně z přidané hodnoty plátcům v jiných členských státech<5601_1_U2B.2>**
zatím neřešeno
- ❖ **Příhláška k nahlížení do daňové informační schránky <5701_1_U2B_2>**
zatím neřešeno
- ❖ **Žádost o zřízení daňové informační schránky <5801_1_U2B_2>**
zatím neřešeno
- ❖ **Plná moc <5901_1_U2B_2>**
zatím neřešeno
- ❖ **Žádost o zrušení daňové informační schránky <6001_1_U2B_2>**
nachystáno M_6001_1.dll, prozatím nedostupné
- ❖ **Čtvrtletní hlášení v režimu MOSS <6105_1_U2B.1>**
nachystáno M_6105_1.dll, prozatím nedostupné

❖ od 18.4.2015

- ❖ **Příznání k dani z příjmů právnických osob <5404_26_U2B.1>**
nachystáno M_5404_26.dll, T_5404_26.dll, prozatím nedostupné
- ❖ **Statistické výkazy <STAV_15_U2B.1>**
nachystáno M_stav_15.dll, prozatím nedostupné

od 30.4.2015 (závisí na zveřejnění formulářů nebo pokynů k sestavení státní správou)

- ❖ **Přiznání k dani z příjmů fyzických osob <5405_22_U2B.1>**
zatím neřešeno, formuláře (ani pracovní verze v připomínkovém řízení) nejsou od MFČR k dispozici
- ❖ **Přehled zdravotního pojištění <ZP01_14_U2B.2>**
zatím neřešeno, formuláře (ani pracovní verze v připomínkovém řízení) nejsou u zdravotních pojišťoven k dispozici
- ❖ **Přehled sociálního pojištění <SP01_14_U2B.2>**
zatím neřešeno, formuláře (ani pracovní verze v připomínkovém řízení) nejsou u ČSSZ k dispozici
- ❖ **Vyúčtování daně vybírané srážkou podle zvláštní sazby daně z příjmů f nebo p osob <5466_17_U2B.2>**
zatím neřešeno, formuláře (ani pracovní verze v připomínkovém řízení) nejsou od MFČR k dispozici
- ❖ **Vyúčtování daně z příjmů fyzických osob ze závislé činnosti <5459_21_U2B.2>**
zatím neřešeno, formuláře (ani pracovní verze v připomínkovém řízení) nejsou od MFČR k dispozici

AKTUALIZACE 226

kódové označení: 889.583_2015.01.06
datum vydání: 13.02.2015

NOVÉ FORMULÁŘE

PRO PODÁNÍ DAŇOVÝCH TVRZENÍ ZA ROK 2015

od 13.2.2015

- ❖ **Přiznání k dani z nabytí majetku <5546_2_U2B.1>**
- ❖ **Přiznání k dani z nabytí nemovitých věcí při nabytí vlastnictví k nemovité věci osvobozeného od daně podle § 6, § 7, § 8 a § 9 <5551_2_U2B.1>**
- ❖ **Vyúčtování odvodu z elektřiny ze slunečního záření <5537_4_U2B.1>**
- ❖ **Hlášení plátce daně o provedení srážky zajištění daně ze zdanitelných příjmů <5516_12_U2B.1>**
- ❖ **Hlášení plátce daně o dani z příjmů vybírané srážkou <5478_13_U2B.1>**
- ❖ **Přiznání k dani z přidané hodnoty <5401_19_U2B.1>**
- ❖ **Souhrnné hlášení k dani z přidané hodnoty <5521_3_U2B.3>**
- ❖ **HLÁŠENÍ podle § 19 zákona č. 235/2004 Sb., o dani z přidané hodnoty, o dodání nového dopravního prostředku <5526_3_U2B.3>**
- ❖ **HLÁŠENÍ podle § 19 zákona č. 235/2004 Sb., o dani z přidané hodnoty, o pořízení nového dopravního prostředku <5527_3_U2B.3>**
- ❖ **Výpis z evidence pro daňové účely podle § 92a zákona o DPH <5592_2_U2B.3>**

komponenty: PROGRAMY\M_5546_2.dll, T_5546_2.dll, M_5551_2.dll, T_5551_2.dl, M_5537_4.dll, T_5537_4.dll, M_5401_19.dll, T_5401_19.dll, M_5521_3.dll, T_5521a_2.dll, M_5526_3.dll, T_5526_3.dll, M_5527_3.dll, T_5527_3.dll, M_5592_2.dll, M_5478_13.dll, T_5478_13.dll, M_5516_12.dll, T_5516_12.dll, DATABLAN\U2VZOR.abs, TO_AKT_226.zip\U2BAL226.dll

Nové balíčky šablon, obsahují novelizované formuláře, pokyny a letáky platné pro sestavení přiznání.

Včetně elektronického podání, s výjimkou formulářů pro daň z nabytí nemovitých věcí a vyúčtování elektřiny ze slunečního záření, pro které MFČR nevyhlásilo datový formát a nelze je podávat elektronicky, více k problematice zde:

<https://u2brno.cz/aktualita/vyjimky-u-elektronickeho-podani-pres-datovou-schranku>

Předchozí balíčky šablon je v TaxOff nadále dostupné pro dodatečná tvrzení.

29.1.2015

(zahrnuto do doplňku 04 aktualizaci 225, datum vydání 29.1.2015)

- ❖ **Přihláška k registraci pro daň z přidané hodnoty pro fyzické i právnické osoby <5104_6_U2B.1>**
- ❖ **Přihláška k registraci fyzických osob včetně přílohy – univerzální <5101_19_U2B.1>**

- ❖ **Příhláška k registraci právnických osob včetně přílohy – univerzální <5102_19_U2B_1>**
- ❖ **Příhláška k registraci - plátcovy pokladny <5105_11_U2B_1>**

komponenty: PROGRAMY\M_5104_6.dll, T_5104_6.dll, M_5101_19.dll, T_5101_19.dll, M_5102_19.dll, T_5102_19.dll, M_5105_11.dll, T_5105_11.dll, DATABLAN\U2VZOR.abs

Nové balíčky šablon, obsahují novelizované formuláře, pokyny a letáky platné pro sestavení přiznání.

Včetně elektronického podání.

Předchozí balíčky šablon je v TaxOff jsou nadále dostupné pro historii podání, nelze je již využívat pro elektronické podání, protože státní správa se zpětnou platností toto podání zrušila.

22.1.2015

(zahrnuto do doplňku 03 aktualizaci 225, datum vydání 22.1.2015)

- ❖ **Oznámení o změně registračních údajů <5111_3_U2B_1>**
- ❖ **Žádost o zrušení registrace <5129_1_U2B_1>**

komponenty: PROGRAMY\M_5111_3.dll, T_5111_3.dll, M_5129_1.dll, T_5129_1.dll, DATABLAN\U2VZOR.abs

Nové balíčky šablon, obsahují novelizované formuláře, pokyny a letáky platné pro sestavení přiznání.

Včetně elektronického podání.

Předchozí balíčky šablon je v TaxOff jsou nadále dostupné pro historii podání, nelze je již využívat pro elektronické podání, protože státní správa se zpětnou platností toto podání zrušila.

Dopady na uživatele

Nutno instalovat aktualizaci 226.

MODULY BALÍČKŮ ŠABLON - ÚPRAVY V DŘÍVE ZAŘAZENÝCH

PŘIZNÁNÍ K DANI Z PŘÍJMŮ FYZICKÝCH OSOB <5405_21_U2B.1> OD ROKU 2014

3.2.2015

(zahrnuto do doplňku 05 k aktualizaci 225, datum vydání 4.2.2015)

TISK (PDF) PŘIZNÁNÍ – OPRAVA:

- Odstraněn problém s tiskem hodnoty v řádku 69a (sleva za umístění dítěte).

29.1.2015

(zahrnuto do doplňku 04 aktualizaci 225, datum vydání 29.1.2015)

SESTAVENÍ - DOPLNĚNÍ:

- Změny v příloze 4 pro pojistné přiznání dle nové verze formuláře **25 5405/P4/1 Pojistné přiznání** vydané 28.1.2015. Nový řádek 448a a změnu u výpočtu řádku 449.

20.1.2015

(zahrnuto do doplňku 03 aktualizaci 225, datum vydání 22.1.2015)

SESTAVENÍ - DOPLNĚNÍ:

- Pro subjekty rezidenty ČR doplněn přenos hodnoty sražené daně (podle § 36 odst. 7) z rozpisu příjmů §6 do řádku 87a.

komponenty: PROGRAMY\M_5405_21.dll, T_5405_21.dll, DATABLAN\U2VZOR.abs

Dopady na uživatele

Stačí instalovat doplněk 05 k aktualizaci 225. Pokud jste v přiznání uplatňovali i slevu za umístění dítěte, je potřeba sestavu (PDF) znova vygenerovat.

VYÚČTOVÁNÍ DANĚ Z PŘÍJMŮ FYZICKÝCH OSOB ZE ZÁVISLÉ ČINNOSTI <5459_21_U2B.1> OD ROKU 2014

20.1.2015

(zahrnuto do doplňku 03 aktualizaci 225, datum vydání 22.1.2015)

TISK - OPRAVA:

- Přímý tisk na tiskárnu (první ikona zleva) měl chybnou orientaci stran na šířku. Opraveno.
Tisk přes vygenerované PDF, jakož i přímý tisk pro sestavu s různou orientací stran (viz čtvrtá ikona zleva):

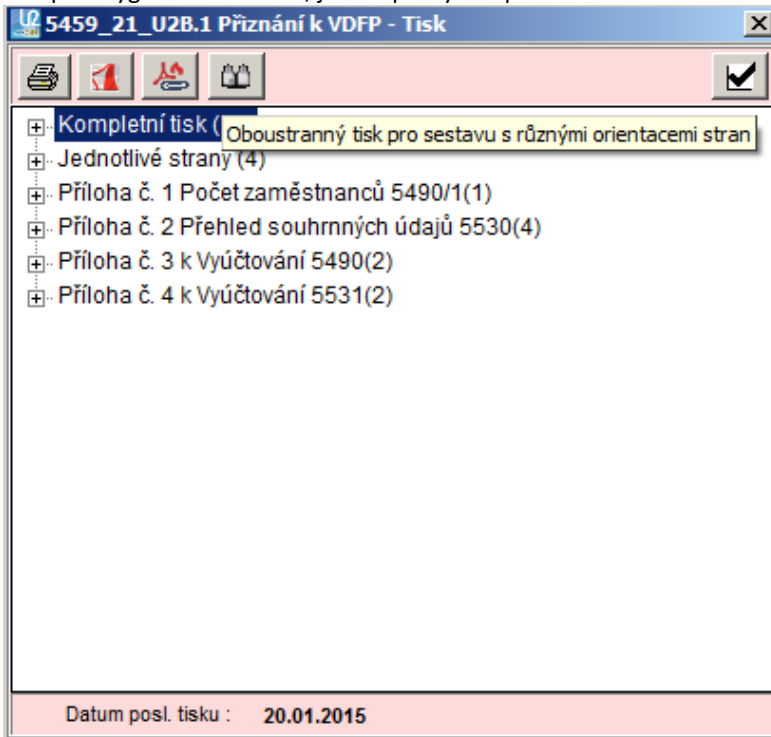

byl v pořádku.

komponenty: PROGRAMY\T_5459_21.dll

Dopady na uživatele

Stačí instalovat doplněk 03 k aktualizaci 225.

PŘIZNÁNÍ K DANI Z NEMOVITÝCH VĚCÍ <5450 14 U2B.2> OD ROKU 2015

22.1.2015

(zahrnuto do doplňku 03 aktualizaci 225, datum vydání 22.1.2015)

ELEKTRONICKÉ PODÁNÍ - OPRAVA:

- Pro subjekty právnické osoby upravena sekce pro podepisující osobu, v případě že se nejedná o zástupce má se do XML předávat pouze sekce pro oprávněnou sobu. Opraveno. Jedná se o odstranění prostupných chyb, nikoli chyb zamezujících podání.

13.1.2015

(zahrnuto do doplňku 01 aktualizaci 225, datum vydání 13.1.2015)

SESTAVENÍ PŘIZNÁNÍ - OPRAVY:

- Na listu staveb se nedaly zapsat hodnoty do řádků 310 (nešel přepsat koeficient 1,2 na 1,22) a 313 (nešel zapsat počet podlaží). Opraveno.

komponenty: PROGRAMY\Balogin.dll, M_5450_14N.dll

Dopady na uživatele

Stačí instalovat doplněk 03 k aktualizaci 225.

PŘIZNÁNÍ K DANI SILNIČNÍ <5407 16 U2B.1> OD ROKU 2014

15.1.2015

(zahrnuto do doplňku 02 k aktualizaci 225, datum vydání 16.1.2015)

TISK PŘIZNÁNÍ - OPRAVA:

- V případě počtu vozidel větším jak 99 se pořadové číslo vozidla netisklo celé, bylo ořízlé. Opraveno.

13.1.2015

(zahrnuto do doplňku 01 aktualizaci 225, datum vydání 13.1.2015)

ELEKTRONICKÉ PODÁNÍ - DOPLNĚNÍ:

- V reakci na zprovoznění verze EPO (37.9.1) dne 13.1.2015 upravena tato chyba:
Propustná závažná, Položka: d342
Od ZO 2014 včetně nesmí být sloupec 16a Prominutí daně dle Pokynu D-342 vyplněn.

komponenty: PROGRAMY\M_5407_16.dll, T_5407_16.dll

Dopady na uživatele

Stačí instalovat doplněk 02 k aktualizaci 225.

SPRÁVA SUBJEKTŮ, DATABÁZE, DOPLŇKY

SPUŠTĚNÍ PROGRAMU

3.2.2015

(zahrnuto do doplňku 05 k aktualizaci 225, datum vydání 4.2.2015)

POČÍTAČE OD HEWLETT PACKARD S OS WIN-7-64 – OPRAVY:

- Po spuštění zaváděcího modulu to2client.exe se program bez jakéhokoli oznámení nespustil, zůstal v procesech a bylo potřeba jej ukončit v systémovém režimu Správce úloh. Problém se týkal pouze specifických nastavení operačního systému Windows 7–64 na počítačích se systémy předinstalovanými firmou HP.

komponenty: PROGRAMY\všechny autorské dll, bpl a exe

Dopady na uživatele

Stačí instalovat doplněk 05 k aktualizaci 225.

SUBJEKT: PŘEHLED ZÁVAZKŮ/PŘÍKAZ

3.2.2015

(zahrnuto do doplňku 05 k aktualizaci 225, datum vydání 4.2.2015)

PŘÍKAZ K ÚHRADĚ - DOPLNĚNÍ:

- Umožněn opis (PDF) příkazu i bez zadání data splatnosti.
- Při zadání data splatnosti a dne sestavení příkazu zajištěn převod čárky na tečky, obdobně jako u datumových položek na formulářích.

komponenty: PROGRAMY\TODIARY.dll

Dopady na uživatele

Stačí instalovat doplněk 05 k aktualizaci 225.

FORMULÁŘE: ELEKTRONICKÉ PODÁNÍ

26.1.2015

(zahrnuto do doplňku 04 aktualizaci 225, datum vydání 29.1.2015)

KOMUNIKACE S PORTÁLEM DAŇOVÉ SPRÁVY – DOPLNĚNÍ:

- Název protokolu upraven dle konvence nastavení pro názvy XML a PDF..

komponenty: PROGRAMY\BAFORM.bpl

Dopady na uživatele

Stačí instalovat doplněk 04 k aktualizaci 225.

DOPLŇKY: ČÍSELNÍKY

15.1.2015

(zahrnuto do doplňku 02 k aktualizaci 225, datum vydání 16.1.2015)

KOEFICIENTY PRO DAŇ Z NEMOVITÝCH VĚCÍ PLATNÉ OD 1.1.2015 - DOPLNĚNÍ:

- Aktualizovány číselníky pro výpočet daně z nemovitostí:
 - podle §11 odst. 4 zákona pro stavby
- Čerpáno ze zdrojů určených „pro třetí strany“ v aplikaci EPO MFČR, poslední aktualizace 13.1.2015.

komponenty: DATABLAN\U2NEM_2015.abs

Dopady na uživatele

Stačí instalovat doplněk 02 k aktualizaci 225 a spustit u daně z nemovitostí z menu **Další nabídka** volbu **Aktualizace koeficientů vyhlášených obcemi pro rok 2015 - stavby**.

ADRESÁŘ SUBJEKTŮ: ZÁKLADNÍ ÚDAJE, ADRESY, BANKOVNÍ SPOJENÍ, ZÁSTUPCI

13.1.2015

(zahrnuto do doplňku 01 aktualizaci 225, datum vydání 13.1.2015)

HODNOTY Z ARES - DOPLNĚNÍ:

- Při zápisu nebo opravě subjektu doplněna (v rámci nahlížení do ARES) funkce pro převzetí hodnot bankovních účtů a zástupců subjektu.

komponenty: PROGRAMY\Balogin.dll

Dopady na uživatele

Stačí instalovat doplněk 01 k aktualizaci 225.

NOVÉ FORMULÁŘE - PŘIPRAVUJEME

PRO PODÁNÍ DAŇOVÝCH TVRZENÍ ZA ROK 2015

Od 20.2.2015

- ❖ **Přiznání k dani silniční <5407_16_U2B.2> pro zálohy v roce 2015**
nachystáno M_5407_16.dll, prozatím nedostupné
- ❖ **Hlášení k záloze na odvod z loterií a jiných podobných her <5538_4_U2B.1>**
nachystáno M_5538_4.dll, T_5538_4.dll, prozatím nedostupné

od 9.3.2015

- ❖ **Přiznání k odvodu z loterií a jiných podobných her <5539_4_U2B.1>**
nachystáno M_5539_4.dll, T_5539_4.dll, prozatím nedostupné
- ❖ **Žádost o přidělení přístupu do Aplikace pro vracení daně z přidané hodnoty plátcům v jiných členských státech<5601_1_U2B.2>**
zatím neřešeno
- ❖ **Příhláška k nahlížení do daňové informační schránky <5701_1_U2B_2>**
zatím neřešeno
- ❖ **Žádost o zřízení daňové informační schránky <5801_1_U2B_2>**
zatím neřešeno
- ❖ **Plná moc <5901_1_U2B_2>**
zatím neřešeno
- ❖ **Žádost o zrušení daňové informační schránky <6001_1_U2B_2>**
nachystáno M_6001_1.dll, prozatím nedostupné
- ❖ **Čtvrtletní hlášení v režimu MOSS <6105_1_U2B.1>**
nachystáno M_6105_1.dll, prozatím nedostupné

AKTUALIZACE 225

kódové označení: 852.573_2015.01.00
datum vydání: 10.01.2015

NOVÉ FORMULÁŘE

PRO PODÁNÍ DAŇOVÝCH TVRZENÍ ZA ROK 2014

- ❖ Přehled zdravotního pojištění <ZP01_14_U2B.1> (již pro všechny ZP v ČR)
- ❖ Přehled sociálního pojištění <SP01_14_U2B.1>
- ❖ Žádost o registraci do režimu MOSS / Žádost o přístup do MOSS (EU Režim) <6101_1_U2B.1>
- ❖ Žádost o registraci do režimu MOSS / Žádost o přístup do MOSS (není EU Režim) <6102_1_U2B.1>
- ❖ Oznámení změny registračních údajů režimu MOSS <6103_1_U2B.1>
- ❖ Zrušení registrace režimu MOSS <6104_1_U2B.1>

PRO PODÁNÍ DAŇOVÝCH TVRZENÍ ZA ROK 2015

- ❖ Přiznání k dani z nemovitých věcí <5450_14_U2B.2>

komponenty: PROGRAMY\M_ZP01_14.dll, T_ZP01_14.dll, M_SP01_14.dll, T_SP01_14.dll, M_5450_14N.dll, T_5450_14N.dll, M_6101_1.dll, M_6102_1.dll, M_6103_1.dll, M_6104_1.dll, DATABLAN\U2VZOR.abs, TO_AKT_225.zip\U2BAL225.dll

Nové balíčky šablon, obsahují novelizované formuláře, pokyny a letáky platné pro sestavení přiznání. U daně z nemovitých věcí nové formuláře, pokyny ani letáky vydány nebyly, jsou ale doplněny veškeré výpočtové číselníky (průměrné ceny, koeficienty).

Včetně elektronického podání, mimo přehledu ZP, jehož podání elektronicky státní správa nepodporuje.

Předchozí balíčky šablon je v TaxOff nadále dostupné pro dodatečná tvrzení.

Dopady na uživatele

Nutno instalovat aktualizaci 225.

DOPLNĚNÍ ELEKTRONICKÉHO PODÁNÍ PRO PODÁNÍ DAŇOVÝCH TVRZENÍ ZA ROK 2014

- ❖ Přiznání k dani z příjmů fyzických osob <5405_21_U2B.1>
- ❖ Přiznání k dani z příjmů právnických osob <5404_25_U2B.2>
- ❖ Přiznání k dani silniční <5407_16_U2B.1>
- ❖ Vyúčtování daně vybírané srážkou podle zvláštní sazby daně z příjmů fyzických nebo právnických osob <5466_17_U2B.1>
- ❖ Vyúčtování daně z příjmů fyzických osob ze závislé činnosti <5459_21_U2B.1>
- ❖ ŽÁDOST o poukázání chybějící částky vyplacené plátcem daně poplatníkům na doplatku na daňovém bonusu z měsíčního zúčtování záloh a daňového zvýhodnění <5241_9_U2B.1>
- ❖ ŽÁDOST o poukázání chybějící částky vyplacené plátcem daně poplatníkům na doplatku na daňovém bonusu z ročního zúčtování záloh a daňového zvýhodnění <5246_9_U2B.1>

komponenty: PROGRAMY\ToElpo.dll, DATABLAN\U2VZOR.abs, TO_AKT_225.zip\U2BAL225.dll

Dopady na uživatele

Nutno instalovat aktualizaci 225.

ÚPRAVY V DŘÍVE ZAŘAZENÝCH FORMULÁŘÍCH

PŘIZNÁNÍ K DANI Z PŘÍJMŮ PRÁVNICKÝCH OSOB <5404_25_U2B.1> OD ROKU 2014

TISK - OPRAVA:

7.1.2015

(zahrnuto do aktualizace 225, datum vydání 10.1.2015, oprava byla dostupná na vyžádání)

- Opraveny problémy s tiskem druhého a dalších listů u nové přílohy E k řádku 12 – generoval se nesprávně název spojené osoby a identifikační číslo spojené osoby z prvního listu.

komponenty: PROGRAMY\M_5404_25.dll, T_5404_25.dll

Dopady na uživatele

Po instalaci aktualizace 225 aktivovat tisk (nebo PDF) přílohy E k řádku 12 tam, kde bylo vytvořeno více listů této přílohy.

PŘÍZNÁNÍ K DANI SILNIČNÍ <5407_16_U2B.1> OD ROKU 2014

TISK - OPRAVA:

6.1.2015

(zahrnuto do aktualizace 225, datum vydání 10.1.2015, oprava byla dostupná na vyžádání)

- Opraveny problémy s tiskem hodnoty v kolonkách pro kontaktní osobu a s tiskem evidenčních sestav.

komponenty: PROGRAMY\T_5407_16.dll

Dopady na uživatele

Po instalaci aktualizace 225 aktivovat tisk (nebo PDF), dříve vytvořené neobsahují kontaktní osobu.

PŘÍZNÁNÍ K DANI Z PŘÍJMŮ FYZICKÝCH OSOB <5405_21_U2B.1> OD ROKU 2014

SESTAVENÍ - OPRAVA:

5.1.2015

(zahrnuto do aktualizace 225, datum vydání 10.1.2015, oprava byla dostupná na vyžádání)

- Při sestavení tvrzení při některé ze specifikací A/B/I/N/O pouze za část roku se základní sleva (ř. 64) mohla nesprávně přepočítávat dle měsíců v záhlaví a nešla přes parametr **Neuplatnit** vypnout. Opraveno.

komponenty: PROGRAMY\M_5405_21.dll, DATABLAN\U2VZOR.abs

Dopady na uživatele

Po instalaci aktualizace 225 zkontrolovat u DAP (pouze pro specifikace A/B/I/N/O) sestavených v průběhu roku **za jeho část**, jak je uplatněna sleva v ř. 64. Toto se netýká běžných DAP za kalendářní rok.

SPRÁVA SUBJEKTŮ, DATABÁZE, DOPLŇKY

DOPLŇKY: ČÍSELNÍKY

10.1.2015

(zahrnuto do aktualizace 225, datum vydání 10.1.2015)

KOEFICIENTY PRO DAŇ Z NEMOVITÝCH VĚCÍ PLATNÉ OD 1.1.2015 - DOPLNĚNÍ:

- Aktualizovány číselníky pro výpočet daně z nemovitostí:
 - podle § 6 odst. 4 zákona pro stavební pozemky
 - podle §11 odst. 3 písmeno a) zákona pro stavby
 - podle §11 odst. 3 písmeno a) zákona pro jednotky
 - podle dle §11 odst. 3 písmeno b) zákona pro stavby a jednotky
 - podle §11 odst. 4 zákona pro stavby
 - podle §12 zákona
- Čerpáno ze zdrojů určených „pro třetí strany“ v aplikaci EPO MFČR, poslední aktualizace 7.1.2015.

KATASTRÁLNÍ ÚZEMÍ OD 1.1.2015 - DOPLNĚNÍ:

- Doplněn číselník katastrálních území s průměrnými cenami, dle vyhlášky 298_2014, ze dne 11.12.2014.

komponenty: DATABLAN\U2VZOR.abs

Dopady na uživatele

Nutno instalovat aktualizaci 225.

SERVISNÍ PROGRAM

10.1.2015

(zahrnuto do aktualizace 225, datum vydání 10.1.2015)

- Upravena funkce **Obnova databází z archívu**, která havarovala
- Doplněna úloha **Tabulky pro parametry uživatelů a stanic**

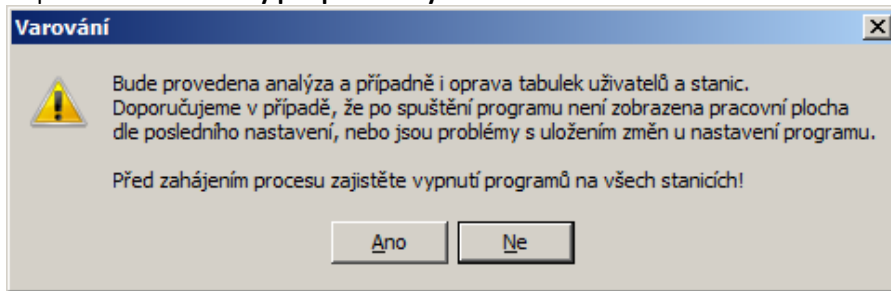

komponenty: PROGRAMY\TO2Servis.u2b

Dopady na uživatele

Nutno instalovat aktualizaci 225.

VÝVOJ A ÚDRŽBA PROGRAMU

10.1.2015

(zahrnuto do aktualizace 225, datum vydání 10.1.2015)

- Aktualizace programových komponent v souvislosti s vývojem, bez dopadů na uživatele.

komponenty: PROGRAMY\BATARIF.bpl, U2PROC.bpl, M_kalendar.dll, Balogin.dll, BAFORM.bpl, T_Sestavy.dll, M_Sablony.dll, M_informace.dll

Dopady na uživatele

Nutno instalovat aktualizaci 225.

NOVÉ FORMULÁŘE - PŘIPRAVUJEME

PRO PODÁNÍ DAŇOVÝCH TVRZENÍ ZA ROK 2015

od 6.2.2015

- ❖ **Příznání k dani z nabytí majetku <5546_2_U2B.1>**
nachystáno M_5546_2.dll, T_5546_2.dll,
- ❖ **Příznání k dani z nabytí nemovitých věcí při nabytí vlastnictví k nemovité věci osvobozeného od daně podle § 6, § 7, § 8 a § 9<5551_2_U2B.1>**
nachystáno M_5551_2.dll, T_5551_2.dll
- ❖ **Příznání k dani z přidané hodnoty <5401_19_U2B.1>**
zatím neřešeno
- ❖ **Souhrnné hlášení k dani z přidané hodnoty <5521_3_U2B.3>**
zatím neřešeno
- ❖ **Příhláška k registraci pro daň z přidané hodnoty pro fyzické i právnické osoby <5104_6_U2B.1>**
nachystáno M_5104_6.dll
- ❖ **HLÁŠENÍ podle § 19 zákona č. 235/2004 Sb., o dani z přidané hodnoty, o dodání nového dopravního prostředku<5526_3_U2B.3>**
zatím neřešeno
- ❖ **HLÁŠENÍ podle § 19 zákona č. 235/2004 Sb., o dani z přidané hodnoty, o pořízení nového dopravního prostředku<5527_3_U2B.3>**
zatím neřešeno
- ❖ **Výpis z evidence pro daňové účely podle § 92a zákona o DPH <5592_2_U2B.3>**
zatím neřešeno
- ❖ **Žádost o přidělení přístupu do Aplikace pro vrácení daně z přidané hodnoty plátcům v jiných členských státech<5601_1_U2B.2>**

zatím neřešeno

- ❖ **Příhláška k registraci fyzických osob – univerzální <5101_19_U2B_1>**
nachystáno M_5101_19.dll, T_5101_19.dll,
- ❖ **Příhláška k registraci právnických osob – univerzální <5102_19_U2B_1>**
nachystáno M_5102_19.dll, T_5102_19.dll,
- ❖ **Oznámení o změně registračních údajů <5111_3_U2B_1>**
nachystáno M_5111_3.dll, T_5111_3.dll
- ❖ **Žádost o zrušení registrace <5129_1_U2B_1>**
nachystáno M_5129_1.dll, T_5129_1.dll,
- ❖ **Příhláška k registraci - plátcovy pokladny <5105_11_U2B_1>**
nachystáno M_5105_11.dll, T_5105_11.dll
- ❖ **Příhláška k nahlížení do daňové informační schránky <5701_1_U2B_2>**
zatím neřešeno
- ❖ **Žádost o zřízení daňové informační schránky <5801_1_U2B_2>**
zatím neřešeno
- ❖ **Plná moc <5901_1_U2B_2>**
zatím neřešeno
- ❖ **Žádost o zrušení daňové informační schránky <6001_1_U2B_2>**
nachystáno M_6001_1.dll
- ❖ **Čtvrtletní hlášení v režimu MOSS <6105_1_U2B.1>**
nachystáno M_6105_1.dll

od 9.3.2015

- ❖ **Příznání k dani silniční <5407_16_U2B_2>**
zatím neřešeno
- ❖ **Hlášení k záloze na odvod z loterií a jiných podobných her <5538_4_U2B_1>**
zatím neřešeno
- ❖ **Příznání k dani z příjmů fyzických osob <5405_22_U2B.1>**
zatím neřešeno
- ❖ **Přehled zdravotního pojištění <ZP01_14_U2B.2>**
zatím neřešeno
- ❖ **Přehled sociálního pojištění <SP01_14_U2B.2>**
zatím neřešeno
- ❖ **Příznání k dani z příjmů právnických osob <5404_26_U2B.1>**
zatím neřešeno
- ❖ **Statistické výkazy <STAV_15_U2B.1>**
zatím neřešeno
- ❖ **Vyúčtování daně vybírané srážkou podle zvláštní sazby daně z příjmů f nebo p osob <5466_17_U2B.2>**
zatím neřešeno
- ❖ **Hlášení plátce daně o dani z příjmů vybírané srážkou <5478_12_U2B.2>**
zatím neřešeno
- ❖ **Hlášení plátce daně o provedení srážky zajištění daně ze zdanitelných příjmů <5416_11_U2B.2>**
zatím neřešeno
- ❖ **Vyúčtování daně z příjmů fyzických osob ze závislé činnosti <5459_21_U2B.2>**
zatím neřešeno
- ❖ **ŽÁDOST o poukázání chybějící částky vyplacené plátcem daně poplatníkům na doplatku na daňovém bonusu z měsíčního zúčtování záloh a daňového zvýhodnění <5241_9_U2B.2>**
zatím neřešeno
- ❖ **ŽÁDOST o poukázání chybějící částky vyplacené plátcem daně poplatníkům na doplatku na daňovém bonusu z ročního zúčtování záloh a daňového zvýhodnění <5246_9_U2B.2>**
zatím neřešeno
- ❖ **Příznání k odvodu z loterií a jiných podobných her <5539_4_U2B_1>**
zatím neřešeno
- ❖ **Vyúčtování odvodu z elektřiny ze slunečního záření <5537_4_U2B_1>**
zatím neřešeno

AKTUALIZACE 224

kódové označení: 839.564_2014.04.00
datum vydání: 20.12.2014

NOVÉ FORMULÁŘE

PRO PODÁNÍ DAŇOVÝCH TVRZENÍ ZA ROK 2014

- ❖ Přiznání k dani z příjmů fyzických osob <5405_21_U2B.1>
- ❖ Přiznání k dani z příjmů právnických osob <5404_25_U2B.2>
- ❖ Přiznání k dani silniční <5407_16_U2B.1>
- ❖ Vyúčtování daně vybírané srážkou podle zvláštní sazby daně z příjmů fyzických nebo právnických osob <5466_17_U2B.1>
- ❖ Vyúčtování daně z příjmů fyzických osob ze závislé činnosti <5459_21_U2B.1>
- ❖ ŽÁDOST o poukázání chybějící částky vyplacené plátcem daně poplatníkům na doplatku na daňovém bonusu z měsíčního zúčtování záloh a daňového zvýhodnění <5241_9_U2B.1>
- ❖ ŽÁDOST o poukázání chybějící částky vyplacené plátcem daně poplatníkům na doplatku na daňovém bonusu z ročního zúčtování záloh a daňového zvýhodnění <5246_9_U2B.1>

komponenty: PROGRAMY\M_5405_21.dll, T_5405_21.dll, M_5404_24.dll, T_5404_24.dll, M_5407_16.dll, T_5407_16.dll, M_5466_17.dll, T_5466_17.dll, M_5459_21.dll, T_5459_21.dll, M_5241_9.dll, T_5241_9.dll, M_5246_9.dll, T_5246_9.dll, DATABLAN\U2VZOR.abs, TO_AKT_224.zip\U2BAL224.dll

- Nové balíčky šablon, dostupné v období 2014, obsahují novelizované formuláře, pokyny a letáky platné pro sestavení přiznání za rok 2014.
Prozatím bez elektronického podání, které je na daňovém portále v režimu testování od 17.12.2014, předpokládáme uvolnění nejpozději do 9.1.2015.
Předchozí balíčky šablon je v TaxOff nadále dostupné pro dodatečná tvrzení k roku 2013. Přiznání sestavená v roce 2014 (pro podání uskutečněná v průběhu tohoto roku) jsou převedena pod nové balíčky šablon, toto neplatí pouze pro Přiznání k dani z příjmů fyzických osob, zde zůstává v roce 2014 z důvodů rozsáhlejších změn k dispozici i předchozí balíček šablon.
V roce 2015 předpokládáme s ohledem na novelizace vydání nových vzorů pro podání v průběhu roku ze strany MF ČR nejpozději do konce února 2015.
Dopady na uživatele
Nutno instalovat aktualizaci 224.

ÚPRAVY V DŘÍVE ZAŘAZENÝCH FORMULÁŘÍCH

PŘIZNÁNÍ K DANI Z NABYTÍ MAJETKU <5546_1_U2B.1> OD ROKU 2014

TISK PŘIZNÁNÍ (PDF) - OPRAVY:

komponenty: PROGRAMY\M_5546_1.dll

4.11.2014

(zahrnuto do aktualizace 224, datum vydání 19.12.2014, oprava byla dostupná na vyžádání)

- U přílohy 2 se chybně tiskla hodnota položky 26. Opraveno.

Dopady na uživatele

Stačí instalovat aktualizaci 224.

PŘIZNÁNÍ K DANI Z PŘÍJMŮ FYZICKÝCH OSOB <5405_20_U2B.1> OD ROKU 2013

SESTAVENÍ - DOPLNĚNÍ:

komponenty: PROGRAMY\M_5405_20.dll, DATABLAN\U2VZOR.abs

18.12.2014

(zahrnuto do aktualizace 224, datum vydání 20.12.2014, oprava byla dostupná na vyžádání)

- Do žádosti o přeplatek doplněna možnost nastavit i zahraniční účet.
- Do nastavení doplněna možnost zadat termín od-do pro podání přiznání u běžného typu. Jedná se o případy, kdy proběhlo podání v průběhu roku dle rozhodné skutečnosti (například za období od 1.1.2014 do 31.10.2014) a přitom následně nebylo skončeno do konce roku řízení. V tomto případě se podává běžné za zbylou část roku (1.11.2014-31.12.2014) a základní slevu v ř. 64 nelze uplatnit.

Dopady na uživatele

Stačí instalovat aktualizaci 224.

20.10.2014

(zahrnuto do aktualizace 224, datum vydání 20.12.2014, oprava byla dostupná na vyžádání)

- V souvislosti s uplatněním slevy pro důchodce doplněna pro rok 2013 do přiznání možnost uplatnění slevy zrušit. Je to proto, že někteří uživatelé po instalaci aktualizace 223 odblokovali řádné přiznání a provedli přepočty, čímž došlo k uplatnění slevy, což následně znemožnilo v rámci dodatečného přiznání uplatnit nárok na tuto slevu.

Dopady na uživatele

Stačí instalovat aktualizaci 224.

[PŘIZNÁNÍ K DANI Z PŘIDANÉ HODNOTY <5401 18 U2B.1> OD ROKU 2013](#)

[KOMPONENTY: PROGRAMY\M 5401 18.DLL](#)

[TISK - OPRAVA:](#)

17.10.2014

(zahrnuto do aktualizace 224, datum vydání 19.12.2014, oprava byla dostupná na vyžádání)

- Hodnoty na straně 1 dole v kolonkách „Přiznání sestavil“ a „Telefon“ se negenerovaly do tisku (PDF). Opraveno.

Dopady na uživatele

Stačí instalovat aktualizaci 224.

SPRÁVA SUBJEKTŮ, DATABÁZE, DOPLŇKY

[SESTAVENÉ FORMULÁŘE: PŘEHLED ZÁVAZKŮ](#)

komponenty: PROGRAMY\TODiary.dll

[ZÁVAZKY - OPRAVA:](#)

17.10.2014

(zahrnuto do aktualizace 224, datum vydání 19.12.2014, oprava byla dostupná na vyžádání)

- Po aktivaci závazků přes seznam sestavených formulářů program přestal pracovat. Opraveno.

Dopady na uživatele

Stačí instalovat aktualizaci 224.

AKTUALIZACE 223

kódové označení: 809.549_2014.03.00
datum vydání: 15.10.2014

MODULY BALÍČKŮ ŠABLON - NOVĚ ZAŘAZENÉ

[PŘIHLÁŠKA K NAHLÍŽENÍ DO DAŇOVÉ INFORMAČNÍ SCHRÁNKY <5701 1 U2B.1> OD ROKU 2014](#)

[ŽÁDOST O ZŘÍZENÍ DAŇOVÉ INFORMAČNÍ SCHRÁNKY <5801 1 U2B.1> OD ROKU 2014](#)

[PLNÁ MOC <5901 1 U2B.1> OD ROKU 2014](#)

[ŽÁDOST O ZRUŠENÍ DAŇOVÉ INFORMAČNÍ SCHRÁNKY <6001 1 U2B.1> OD ROKU 2014](#)

komponenty: PROGRAMY\M_5701_1.dll, M_5801_1.dll, M_5901_1.dll, M_6001_1.dll, T_Sestavy.dll, JPKSH.bpl, TaxSign.dll, TO2client.exe, HELPY/DIS_1_U2B_1.chm, DATABLAN\U2VZOR.abs, TO_AKT_223.zip\U2BAL223.dll

21.7.2014

(zahrnuto v rámci vydání verze 223 ke dni 15.10.2014):

- Pod oblast OSTATNÍ kategorie JINÉ zařazeny nové balíčky šablon pro sestavení formulářů v rámci daňové informační schránky (DIS):

TAXOFF: balíčky šablon

Oblast formulářů: Jiné daně Nastavené období: 01.2014 až 12.2014

Daňový subjekt: Šťastný Daniel Martin

Dostupné balíčky vzorů šablon

5701_1_U2B.1 Přihláška k nahlížení do daňové informační schránky

5537_3_U2B.1 Vyúčtování odvodu z elektřiny ze slunečního záření

5538_3_U2B.1 Hlášení k záloze na odvod z loterií a jiných podobných her

5539_3_U2B.1 Přiznání k odvodu z loterií a jiných podobných her

5701_1_U2B.1 Přihláška k nahlížení do daňové informační schránky

5801_1_U2B.1 Žádost o zřízení daňové informační schránky

5901_1_U2B.1 Plná moc

6001_1_U2B.1 Žádost o zrušení daňové informační schránky

Naposledy založený formulář: Běžné přiznání,[1],Řádné č. 2,(2),FU:460,Koncept,, Nepropustné chyby

Vytvořit nový záznam pro balíček šablon Aktivace vybraného záznamu Zpět

Zprovozněno včetně elektronického podání.

Upozornění

Tyto formuláře nebyly vydány v papírové podobě, podávají se pouze elektronicky.

Dopady na uživatele

Nejsou, stačí instalovat verzi 223.

ŽÁDOST O PŘIDĚLENÍ PŘÍSTUPU DO APLIKACE PRO VRACENÍ DANĚ Z PŘIDANÉ HODNOTY PLÁTCŮM V JINÝCH ČLENSKÝCH STÁTECH <5601_1_U2B.1> OD ROKU 2014

komponenty: PROGRAMY\M_5601_1.dll, T_Sestavy.dll, JPKSH.bpl, TaxSign.dll, HELPY/5601_1_U2B_1.chm, DATABLAN\U2VZOR.abs, TO_AKT_223.zip\U2BAL223.dll

2.7.2014

(zahrnuto v rámci vydání verze 223 ke dni 15.10.2014):

- Pod oblast DPH zařazen nový balíček šablon pro sestavení formuláře **Žádost o přidělení přístupu do Aplikace pro vracení daně z přidané hodnoty plátcům v jiných členských státech**.

TAXOFF: balíčky šablon

Oblast formulářů: DPH, Souhrnné hlášení Nastavené období: 01.2014 až 12.2014

Daňový subjekt: Šťastný Daniel Martin

Dostupné balíčky vzorů šablon

5601_1_U2B.1 Žádost o přidělení přístupu do Aplikace pro vracení daně z přidané hodnoty plátcům v jiných členských státech

5401_18_U2B.1 Přiznání k dani z přidané hodnoty

5521_3_U2B.1 Souhrnné hlášení k dani z přidané hodnoty

5527_3_U2B.1 HLÁŠENÍ podle § 19 zákona č. 235/2004 Sb., o dani z přidané hodnoty, o pořízení nového dopravního prostředku

5526_3_U2B.1 HLÁŠENÍ podle § 19 zákona č. 235/2004 Sb., o dani z přidané hodnoty, o dodání nového dopravního prostředku

5104_5_U2B.1 Přihláška k registraci pro daň z přidané hodnoty pro fyzické i právnické osoby

5592_2_U2B.1 Výpis z evidence pro daňové účely podle § 92a zákona o DPH

5111_1_U2B.2 OZNÁMENÍ O ZMĚNĚ REGISTRÁČNÍCH ÚDAJŮ, ŽÁDOST O ZRUŠENÍ REGISTRACE

5601_1_U2B.1 Žádost o přidělení přístupu do Aplikace pro vracení daně z přidané hodnoty plátcům v jiných členských státech

Běžné přiznání,[1],Řádné č. 4,(4),FU:460,Koncept

Naposledy založený formulář: Běžné přiznání,[1],Řádné č. 4,(4),FU:460,Koncept

Vytvořit nový záznam pro balíček šablon Aktivace vybraného záznamu Zpět

Zprovozněno včetně elektronického podání.

Upozornění

Tento formulář nebyl vydán v papírové podobě, podává se pouze elektronicky.

Dopady na uživatele

Nejsou, stačí instalovat verzi 223.

HLÁŠENÍ PLÁTCE DANĚ O DANI Z PŘÍJMŮ VYBÍRANÉ SRÁŽKOU <5478 12 U2B.1> OD ROKU 2014 HLÁŠENÍ PLÁTCE DANĚ O PROVEDENÍ SRÁŽKY ZAJIŠTĚNÍ DANĚ ZE ZDANITELNÝCH PŘÍJMŮ<5516 11 U2B.1> OD ROKU 2014

komponenty: PROGRAMY\M_5516_11.dll, G_5516_11.dll, T_5516_11.dll, M_5478_12.dll, G_5478_12.dll, T_5478_12.dll, HELPY/5516_11_U2B_1.chm, HELPY/5478_12_U2B_1.chm, DATABLAN\U2VZOR.abs, TO_AKT_221.zip\U2BAL221.dl
2.7.2014

(zahrnuto v rámci vydání verze 223 ke dni 15.10.2014):

- Zařazeny nové balíčky šablon pro sestavení formulářů **Hlášení plátce daně o dani z příjmů vybírané srážkou** i **Hlášení plátce daně o provedení srážky zajištění daně ze zdanitelných příjmů**.

Upozornění

Nejedná se ve skutečnosti o nové balíčky šablon, do verze 223 byly tyto formuláře dostupné v rámci formuláře **Vyúčtování daně vybírané srážkou podle zvláštní sazby daně z příjmů fyzických nebo právnických osob**, viz [popis úprav](#) v tomto níže.

Dopady na uživatele

Nejsou, stačí instalovat verzi 223.

HLÁŠENÍ K ODVODU Z LOTERIÍ A JINÝCH PODOBNÝCH HER <5539 3 U2B.1> ZA ROK 2014

komponenty: PROGRAMY\M_5539_3.dll, T_5539_3.dll, DATABLAN\U2VZOR.abs, TO_AKT_223.zip\U2BAL223.dll
15.10.2014

(zahrnuto v rámci vydání verze 223 ke dni 15.10.2014):

- Nový balíček šablon, dostupný v období 2014, obsahuje formulář, přílohu a pokyny platné pro sestavení hlášení. Formulář mohou využít všichni uživatelé, bez ohledu na to jakou mají zakoupenou oblast, pro subjekty, které mají v Adresáři na kartě Stav zpracování období 2014 zatřesen požadavek na Jiné daně. Formulář navazuje na formuláře Hlášení k záloze na odvod z loterií a jiných podobných her, ze kterých je možno převzít hodnoty do výpočtové sekce odvodů:

- Zvolte typ formuláře:** A dropdown menu with "Řádné hlášení" selected. The menu is open, showing options: "Řádné hlášení", "Opravné hlášení", and "Dodatečné hlášení".
- Zvolte vazbu na předchůdce:** A dropdown menu with "2014..Běžné přiznání, Řádné(1. VZOR:5538_3_U2B.1) Období(1.1.2014-31.3.2014)" selected.
- Nabízí se pouze přiznání bez nepropustných chyb** (text label).
- Podrobnosti o předchůdci:** A text box containing "1.Kvartál, Řádné".
- S převodem položek z předchůdce** (blue hyperlink).
- Zvolte specifikaci formuláře:** A dropdown menu with "A Odvodové přiznání nespádající do typů uvedených pod písmeny B až J" selected.
- Upozornění:** A text box containing "Výše zvolená přiřazení již nelze po založení záznamu změnit".
- Buttons:** "Zpět bez založení" and "Pokračovat".

Upozornění

Prozatím není možno podávat formulář elektronicky, aplikace EPO MF ČR písemnost neobsahuje.

Dopady na uživatele

Nejsou, stačí instalovat verzi 223.

PŘIZNÁNÍ K DANI Z PŘÍJMŮ FYZICKÝCH OSOB <5405 20 U2B.2> V PRŮBĚHU ROKU 2014

komponenty: PROGRAMY\M_5405_20.dll

20.5.2014

(zahrnuto do doplňku 05 k verzi 222, datum vydání 24.5.2014, soubory byly k dispozici na vyžádání)

- Nový balíček šablon, dostupný v roce 2014, vydání v návaznosti na zveřejnění informací na MF ČR pro sestavení tvrzení v průběhu roku:

<http://www.financnisprava.cz/cs/danove-tiskopisy/upozorneni-mf-k-tiskopisum/upozorneni-k-tiskopisum-2014-5012>.

--

Elektronické podání je prozatím nedostupné, bude zprovozněno v návaznosti na zprovoznění státní správou.

Dopady na uživatele

Postačí instalovat doplněk k verzi.

--

U daně z příjmů fyzických osob došlo k těmto změnám:

Založení záznamu, specifikace pro ř. 04 Kód rozlišení typu DAP, umožněno pro kódy dle metodiky:

- ✓ **A.** do 30 dnů ode dne účinnosti rozhodnutí o úpadku a to za část zdaňovacího období, která uplynula do dne předcházejícího účinnosti tohoto rozhodnutí (§ 244 odst. 1 daňového řádu),
- ✓ **B.** do 15 dnů ode dne předložení konečné zprávy (§ 244 odst. 3 a 4 daňového řádu)
- ✓ **I.** do **3 měsíců po úmrtí** poplatníka podle § 239b odst. 4 daňového řádu, a za předcházející zdaňovací období, pokud DAP nebylo dosud podáno a lhůta pro jeho podání neuplynula, podle § 245 daňového řádu.
- ✓ **N.** do 30 dnů ode dne skončení řízení o pozůstalosti, a to za část zdaňovacího období, která uplynula do dne předcházejícího dni skončení řízení o pozůstalosti. Povinnost plní osoba spravující pozůstalost (§ 239b odst. 5 daňového řádu),
- ✓ **O.** do 15 dnů ode dne předložení řádné zprávy o zpeněžování majetku likvidační podstaty nebo jeho části soudu (v případě soudem nařízené likvidace pozůstalosti), a to za část zdaňovacího období, která uplynula přede dnem předložení této zprávy. Povinnost plní likvidační správce (§ 239c daňového řádu).

Kódy rozlišení typu C-D-E-F již nemají pro období po 1. 1. 2014 věcnou náplň.

Zrušení 2 řádků pro prominutí úhrady daně z důvodu mimořádné události:

- ✓ ř. 43 a 84a, v roce 2014 se již nevyplňují:

Změny ve výpočtu pro uplatnění maxima darů:

- ✓ ř. 46, **při uplatnění darů je změna, v úhrnu lze odečíst nejvýše 15 %** namísto 10% platných pro zdaňovací období 2013 ze základu daně ř. 42 - upravena pomocná tabulka pro výpočet.

Změny pro odpočet sražené daně:

- ✓ ř. 87a, do tohoto řádku se uvede i sražená daň podle § 36 odst. 8 zákona.

Změny v příloze 2, tabulka pro §10:

- ✓ zavedeno nové kódové označení: "**G**" – **pro bezúplatné příjmy** a "**g**" – **pro bezúplatné příjmy a jedná se o nemovitost**
- ✓ pokud je v tabulce uveden kód "**g**", uvádí se ve sloupci 5 (kód) písmeno „**n**“.

Upozornění

Při uplatnění odčitatelných položek (ř. 54) a podmínek pro uplatnění slev na dani (ř. 70) a daňového zvýhodnění (ř. 72) pozor na změny metodiky, od 1. 1. 2014 mohou uplatnit **pouze rezidenti EU Norska a Islandu** pokud splní současně podmínku 90% příjmů z České republiky.

[PŘEHLED ZDRAVOTNÍHO POJIŠTĚNÍ <ZP01_13_U2B.1> OD ROKU 2013](#)

[PŘEHLED SOCIÁLNÍHO POJIŠTĚNÍ <SP01_13_U2B.1> OD ROKU 2013](#)

20.5.2014

(zahrnuto do doplňku 05 k verzi 222, datum vydání 24.5.2014, soubory byly k dispozici na vyžádání)

- Přehledy pro OSVČ zpřístupněny i pro podání v průběhu roku 2014, v návaznosti na zpřístupnění tiskopisů pro tvrzení k dani z příjmů FO v průběhu roku 2014.

Dopady na uživatele

Nejsou, stačí nahrát upravené soubory.

[PŘIZNÁNÍ K DANI Z PŘÍJMŮ PRÁVNICKÝCH OSOB <5404_25_U2B.1> V PRŮBĚHU ROKU 2014](#)

8.10.2014

komponenty: PROGRAMY\T_5404_25.dll, JPKSH.bpl

(zahrnuto v rámci vydání verze 223 ke dni 15.10.2014):

- Opraveny problémy v grafice u tisku (PDF). Na straně 1 v záhlaví, namísto zdaňovací období podle §21a byl uveden §17; řádky 40 a 50 měly stejnou popisku jako řádek 30; chyběl řádek 110; řádek 161 měl chybný text, na straně 8 chyběly vysvětlivky 8-9-10.

Dopady na uživatele

Stačí instalovat verzi 223.

Uživatelům, kteří mají archivováno PDF, doporučujeme vygenerovat PDF znova.

7.3.2014

komponenty: PROGRAMY\M_5404_25.dll, T_5404_25.dll, G_5404_25.dll, DATABLAN\U2VZOR.abs, HELPY\5404_25_U2B_1.chm

(zahrnuto do doplňku 01 k verzi 222, datum vydání 7.3.2014)

- Nový balíček šablon, dostupný v roce 2014, obsahuje novelizované formuláře, pokyny a letáky platné pro sestavení přiznání k dani z příjmů právnických osob v průběhu roku 2014.

Elektronické podání je prozatím nedostupné, bude zprovozněno v návaznosti na zprovoznění státní správou.

Dopady na uživatele

Stačí instalovat doplněk k verzi.

--

U daně z příjmů právnických osob došlo k těmto změnám:

Přibyly 2 nové řádky oddílu II:

- ✓ 109 Příjmy osvobozené od daně podle § 19b zák, pokud jsou zahrnuty ve výsledku hospodaření nebo v rozdílu mezi příjmy a výdaji (ř. 10)
- ✓ 243 Odečet nároku na odpočet na podporu odborného vzdělávání podle § 34 odst. 4 a § 34f až § 34h zákona

Změny u Přílohy 1 oddílu II, tabulka F Odpočty podle § 34 odst. 4 zákona

- ✓ zrušena část a)
- ✓ nově doplněna část c) **Uplatňování odpočtu na podporu odborného vzdělávání od základu daně podle § 34 odst. 4 a § 34f až § 34h zákona**

Změny u Přílohy 1 oddílu II, tabulka J Rozdělení některých položek v případě komanditní společnosti

- ✓ doplněn řádek 3, rozklad Nároku na odečet podle § 34 odst. 4 a § 34f až § 34h zákona (příslušný řádek sl. 2 tabulky F/c)
- ✓ změny u řádku 6 - ze ř. 5 hodnota bezúplatných plnění ve výši uplatněných slev na dílčím odvodu z loterií a jiných podobných her

V souvislosti s výše uvedenými změnami upraveny výpočty, kontroly, tisk (PDF), XML.

Dále došlo k drobným úpravám textů na formulářích i v pokynech pro sestavení v návaznosti na legislativu platnou od 1.1.2014.

STATISTICKÉ VÝKAZY < STAV 14 U2B.1> OD ROKU 2014

komponenty: PROGRAMY\M_stav_14.dll, DATABLAN\U2VZOR.abs

BLOKOVÁNÍ VÝKAZŮ - OPRAVA

13.5.2014

(zahrnuto do doplňku 05 k verzi 222, datum vydání 24.5.2014, soubory byly k dispozici na vyžádání)

- Po sestavení sady výkazů se nedaly zablokovat, vyskakovala "Chyba v blokaci dat". Opraveno.

Dopady na uživatele

Nejsou, stačí nahrát upravené soubory.

SESTAVENÍ VÝKAZŮ - DOPLNĚNÍ

7.3.2014

(zahrnuto do doplňku 01 k verzi 222, datum vydání 7.3.2014)

- Zpřístupněn balíček šablon pro sestavení statistických výkazů i pro období započatá v roce 2014.

--

Stručný výčet změn u jednotlivých výkazů, které se promítly do vzorových číselníků pro výkazy pro rok 2014:

Vzorová účtová osnova:

- ✓ 1 nový účet 432000 - Zálohy na podíly na zisku.
- ✓ 3 zrušené (bez náhrady) účty 42200, 581000, 681000.
- ✓ 55 účtů má změny v názvu, důsledek změn terminologie v souvislosti s rekodifikací práva

Rozvaha v plném rozsahu:

- ✓ 1 nový řádek v pasivech (promítnut nový účet):
„Rozhodnuto o zálohách na výplatu podílu na zisku (-)“
Pro elektronické podání (EPO) přiřazeno nejnižší dosud neobsazené číslo řádku pasiv: 58.
- ✓ změny v názvech několika řádků
- ✓ změny výpočtů několika řádků (v souvislosti se zrušenými účty)

Rozvaha ve zjednodušeném rozsahu:

- ✓ 1 nový řádek v pasivech (promítnut nový účet - zavedena třetí úroveň rozlišení jako je tomu u rozvahy plné):
„Rozhodnuto o zálohách na výplatu podílu na zisku (-)“
Pro elektronické podání (EPO) přiřazeno číslo řádku podle rozvahy plné: 58
- ✓ změny v názvech několika řádků
- ✓ změny výpočtů několika řádků (v souvislosti se zrušenými účty)

Výsledovka v plném rozsahu:

- ✓ nejsou změny ve struktuře výkazu
- ✓ změny výpočtů několika řádků (v souvislosti se zrušenými účty)

Výsledovka ve zjednodušeném rozsahu:

- ✓ nejsou změny ve struktuře výkazu
- ✓ změna v názvu 1 řádku
- ✓ změny výpočtů několika řádků (v souvislosti se zrušenými účty)

CashFlow

- ✓ nejsou změny ve struktuře výkazu
- ✓ Ve vzorovém Mústku CashFlow, definujícím nápočet z brutto-rozvahy do CashFlow, doplněn nový řádek pro nápočet z řádku 88 rozvahy do řádku 37 CshFlow.
Tímto opatřením se řeší zavedení účtu 432 - Zálohy na podíly na zisku.

--

Elektronické podání prozatím nedostupné, po zprovoznění státní správou bude jako obvykle zajištěno přes daňové příznání, ke kterému jsou sestavené výkazy přiřazeny, viz balíčky šablon:

- 5404_25_U2B.1 Příznání k dani z příjmů právnických osob:

5404_25_U2B.1 Příznání k DPPO - Nastavení

Základní nastavení | Zálohy | Nastavení tisku | Zápis a kontrola dat

Údaje z adresáře
Poplatník účtuje v soustavě podvojného účetnictví

Sestavení formulářů - dostupnost příloh

A - Rozčlenění výdajů (nákladů), které se neuznávají za výdaje (náklady) (ř. 40 odd. 2)

B - Odpisy hmotného a nehmotného majetku (ř. 50, resp ř. 150 odd. 2)

C - Odpis pohledávek zahrnovaný do výdajů (nákladů) a zákonné rezervy

E - Odečet daňové ztráty od základu daně podle § 34 odst. 1 zákona (ř. 230 odd. 2)

F - Odečet podle § 34 odst. 3 zákona (ř. 240 odd. 2)

G - Celková hodnota poskytnutých darů

H - Rozčlenění slev na dani § 35 zákona (ř. 300 odd. 2)

I - Zápočet daně zaplacené v zahraničí (ř. 320 odd. 2)

J - Rozdělení některých položek v případě komanditní společnosti (dle ř. 201 odd. 2)
Část základu daně nebo daňové ztráty připadající na komanditisty %

K - Vybrané ukazatele hospodaření

Vazby

Aktivovat propojení na sadu výkazů [Přiřazení vazby](#)

Výpočet a kontroly

Poplatník je Veřejná vysoká škola nebo veřejná výzkumná instituce

Zobrazovat oznámení o automatických operacích:

Vždy upozornit na snížení daňového základu

Upozornit jen v případě, dojde-li k automatickému snížení uplatnitelného maxima (platí pro řádky 230,240, 241,242, 260, 300, 320)

OK Zpět

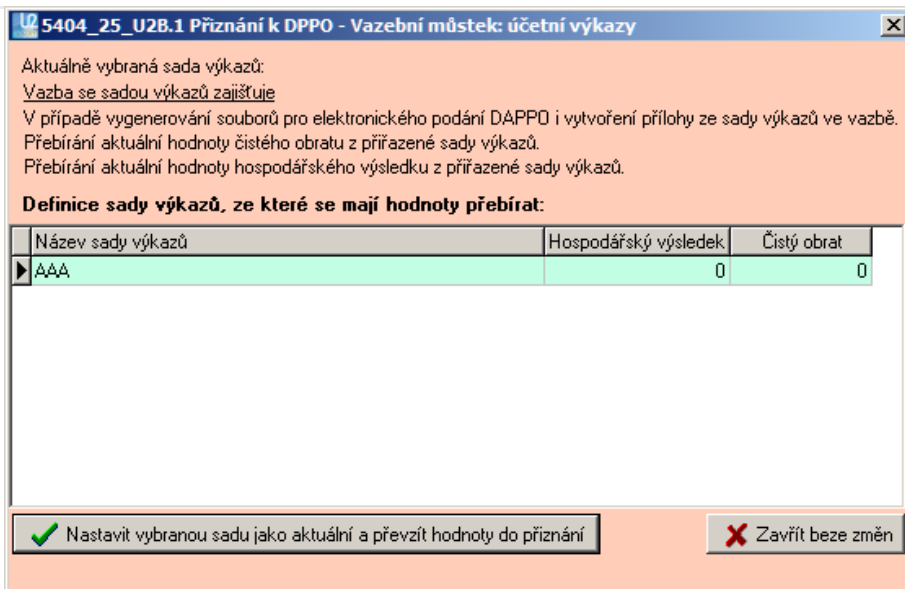

Dopady na uživatele

Postačí instalovat doplněk k verzi.

VYÚČTOVÁNÍ DANĚ Z PŘÍJMŮ FYZICKÝCH OSOB ZE ZÁVISLÉ ČINNOSTI <5459_20_U2B.1> OD ROKU 2014

komponenty: PROGRAMY\M_5459_20.dll, T_5459_20.dll, G_5459_20.dll, DATABLAN\U2VZOR.abs, HELPY\5459_20_U2B_1.chm

14.3.2014

(zahrnuto do doplňku 03 k verzi 222, datum vydání 20.3.2014)

- Nový balíček šablon, dostupný v období 2014, obsahuje novelizované formuláře, pokyny a letáky platné pro sestavení vyúčtování v průběhu roku 2014.

Elektronické podání je prozatím nedostupné, bude zprovozněno v návaznosti na zprovoznění státní správou.

Dopady na uživatele

Postačí instalovat doplněk k verzi.

U Vyúčtování daně z příjmů fyzických osob ze závislé činnosti došlo v návaznosti na legislativu platnou od 1.1.2014 k těmto změnám:

- ✓ úpravy v pokynech pro sestavení
- ✓ úpravy typů sestavení a doplnění nových (N,O)
- ✓ u přílohy 2 zrušení sloupce 9
- ✓ drobné úpravy textů ve formulářích

VYÚČTOVÁNÍ DANĚ VYBÍRANÉ SRÁŽKOU PODLE ZVLÁŠTNÍ SAZBY DANĚ Z PŘÍJMŮ FYZICKÝCH NEBO PRÁVNICKÝCH OSOB < 5466_16_U2B.2> OD ROKU 2014

komponenty: DATABLAN\U2VZOR.abs, HELPY\5466_16_U2B_2.chm

14.3.2014

(zahrnuto do doplňku 03 k verzi 222, datum vydání 20.3.2014)

- Nový balíček šablon, dostupný v 2014, obsahuje novelizované pokyny platné pro sestavení vyúčtování v průběhu roku 2014.

Elektronické podání je prozatím nedostupné, bude zprovozněno v návaznosti na zprovoznění státní správou.

Dopady na uživatele

Postačí instalovat doplněk k verzi.

U Vyúčtování daně vybírané srážkou podle zvláštní sazby daně z příjmů fyzických nebo právnických osob došlo v návaznosti na legislativu platnou od 1.1.2014 k těmto změnám:

- ✓ úpravy v pokynech pro sestavení
- ✓ úpravy typů sestavení a doplnění nových (N,O)

MODULY BALÍČKŮ ŠABLON - ÚPRAVY V DŘÍVE ZAŘAZENÝCH

VÝPIS Z EVIDENCE PRO DAŇOVÉ ÚČELY PODLE § 92A ZÁKONA O DPH <5592 2 U2B.1> OD ROKU 2012

komponenty: PROGRAMY\M_5592_2.dll

ZALOŽENÍ NOVÉHO ZÁZNAMU - DOPLNĚNÍ:

26.10.2014

(zahrnuto do aktualizace 223, plánované vydání 15.10.2014)

- Doplněno založení opravného záznamu.

Poznámka

Při elektronickém podání je záznam odeslán bez specifikace, aplikace EPO MF ČR opravné záznamy u této písemnosti neřeší.

Dopady na uživatele

Nejsou, stačí nainstalovat aktualizaci 223.

FORMULÁŘE - ELEKTRONICKÉ PODÁNÍ

komponenty: PROGRAMY\taxsign.dll, T_Sestavy.dll

PROTOKOL O ELEKTRONICKÉM PODÁNÍ PÍSEMNOSTI – OPRAVY:

24.7.2014

(zahrnuto do aktualizace 223, plánované vydání 15.10.2014, soubor je k dispozici na vyžádání)

- Doplněn protokol PDF o elektronickém podání, konkrétně sekce Podrobnosti o podání. Nyní již není nutné po odeslání písemnosti na portál DS restartovat panel pro elektronickou komunikaci, Podrobnosti o podání jsou zobrazeny automaticky ihned po obdržení informací o podání z portálu daňové správy.

Dopady na uživatele

Nejsou, stačí nahrát upravený soubor.

- Opraven problém s tiskem DIČ v záhlaví protokolu pro subjekt právnickou osobu, namísto CZ se tisklo CFU.

Dopady na uživatele

Nejsou, stačí nahrát upravený soubor.

ELEKTRONICKÉ PODÁNÍ, FUNKCE ZKONTROLOVAT PÍSEMNOST NA PORTÁLE EPO - DOPLNĚNÍ:

21.7.2014

(zahrnuto do aktualizace 223, plánované vydání 15.10.2014, soubor je k dispozici na vyžádání)

- Ke dni 21.7.2014 vypršela platnost interního osobního certifikátu zařazeného v programech TaxOff, což dále znemožňuje funkci Zkontrolovat písemnost na portále EPO

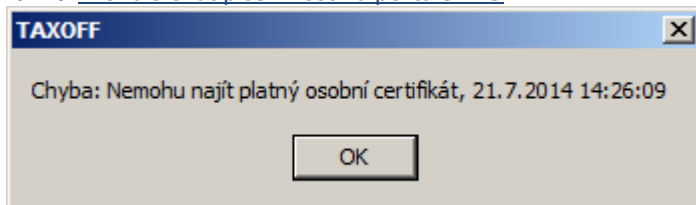

Tato funkce odesílá písemnost podepsanou platným osobním certifikátem v testovacím režimu do aplikace EPO, která provede její kontrolu a výsledky kontrol vrátí programu TaxOff2.

Knihovna s platným osobním certifikátem je dostupná na vyžádání.

Dopady na uživatele

Nejsou, stačí nahrát upravený soubor.

Dále upozorňujeme, že na ostré elektronické podání, ať již na podatelnu případně přes datové schránky, nemá výše uvedená úprava žádný dopad.

VYÚČTOVÁNÍ DANĚ VYBÍRANÉ SRÁŽKOU PODLE ZVLÁŠTNÍ SAZBY DANĚ Z PŘÍJMŮ FYZICKÝCH NEBO PRÁVNICKÝCH OSOB< 5466 16 U2B.2> OD ROKU 2014

komponenty: PROGRAMY\M_5466_16.dll

2.7.2014

(zahrnuto v rámci vydání verze 223 ke dni 15.10.2014):

- zrušena možnost sestavit **Hlášení plátce daně o dani z příjmů vybírané srážkou** i **Hlášení plátce daně o provedení srážky zajištění daně ze zdanitelných příjmů**. Obě hlášení se sestavují nově již v rámci samostatných balíčků šablon, viz výše. V případě, že zde bylo nějaké hlášení před instalací verze 223 sestaveno, bylo v rámci instalace verze 223 převedeno pod příslušný nový balíček šablon.

Dopady na uživatele

Nejsou, stačí instalovat verzi 223.

PŘÍZNÁNÍ K DANI Z NABYTÍ MAJETKU <5546 1 U2B.1> OD ROKU 2014

komponenty: PROGRAMY\M_5546_1.dll, T_5546_1.dll

ÚHRADY DANĚ - OPRAVA:

20.9.2014

(zahrnuto v rámci vydání verze 223 ke dni 10.10.2014):

- V případě placení doplatku z podání DNNV v roce 2014 pomocí šablony **Příkaz k úhradě** se do účtu příjemce chybně načítalo předčísí účtu, které platilo do roku 2013 (7763), namísto aktuálně platného (7691). Opraveno.

Dopady na uživatele

Stačí instalovat verzi 223.

Nic dalšího netřeba řešit, protože ČNB platbu se starým předčísím v roce 2014 ještě dokáže přijmout a správně zatřídit.

TISK PŘÍZNÁNÍ (PDF) - OPRAVY:

10.7.2014

(bude zahrnuto do verze 223, plánované vydání k 15.10.2014, soubory jsou k dispozici na vyžádání)

- V případě vyššího počtu příloh 1 (více jak 10) se do tisku negenerovaly. Opraveno. Rovněž upravena informace u celkových počtech stran v sekci Kompletní tisk.

Dopady na uživatele

Postačí nahrát opravené soubory.

PŘÍZNÁNÍ K ODVODU Z LOTERIÍ A JINÝCH PODOBNÝCH HER <5539 1+2+3 U2B.1> OD ROKU 2012

komponenty: PROGRAMY\M_5539_1.dll, M_5539_2.dll, M_5539_3.dll

TISK - OPRAVA

24.6.2014

(bude zahrnuto do verze 223, plánované vydání k 15.10.2014, soubory jsou k dispozici na vyžádání)

- Do tisku (PDF) se hodnoty z oddílů II i III chybně generují do sloupce pro FU, namísto do sl. Pro Poplatníka. Opraveno.

Dopady na uživatele

Postačí nahrát opravené soubory.

PŘÍZNÁNÍ K DANI Z PŘÍJMŮ FYZICKÝCH OSOB <5405 20 U2B.1> OD ROKU 2013

SESTAVENÍ - DOPLNĚNÍ:

komponenty: PROGRAMY\M_5405_20.dl

9.10.2014

(zahrnuto v rámci vydání verze 223 ke dni 15.10.2014):

- V návaznosti na zveřejnění stanoviska MF ČR provedeny úpravy v programu, i v případě zatržení parametru „Subjekt k 1.1.2013 pobírá starobní důchod z důchodového pojištění“ se do řádku 64 uplatní základní sleva na poplatníka.

Poznámka

Aplikace EPO MF ČR v tomto smyslu sice zatím upravena není, ale uplatnění slevy vyhodnocuje jako chybu prostupnou-závažnou a podání neodmítne.

Další informace

Vytvořit a sestavit dodatečné DAP bylo možné i před instalací aktualizace 223:

Po vytvoření DAP v Nastavení postačilo zrušit zatržení parametru „Subjekt k 1.1.2013 pobírá starobní důchod z důchodového pojištění“.

V případě sestavení dodatečného DAP, pokud je nutno vyplnit i oddíl Žádost o přeplatek, v Nastavení je potřeba zaškrtnout "Zapsat výši přeplatku ručně" a doplnit hodnotu z Oddílu 6 - Dodatečné DAP.

Co se týče podávání dodatečného DAP, platí informace zveřejněná MF ČR tamtéž:

"Lhůta, ve které může poplatník výše uvedené učinit, je upravena daňovým řádem a činí tři roky, pokud nebude prodloužena.

Podat dodatečné daňové přiznání lze do konce měsíce následujícího po měsíci, ve kterém poplatník zjistil, že daň má být nižší, než poslední známá daň."

Na podání dodatečného DAP je dostatek času, minimálně do konce listopadu, pokud toto subjekt například zjistí v říjnu.

Den zjištění skutečnosti přitom neodvisí ode dne zveřejnění stanoviska MF ČR.

Dopady na uživatele

Nejsou, stačí instalovat verzi 223.

SESTAVENÍ - OPRAVA:

komponenty: PROGRAMY\M_5405_20.dl

22.6.2014

(zahrnuto do doplňku 07 k verzi 222, datum vydání 23.6.2014, soubory byly k dispozici na vyžádání)

- U rozpisových tabulek se nezobrazovaly dříve pořízená data. Problém vznikl v doplňku 222-06, nejedná se ale o ztrátu uživatelských dat. Opraveno.

Dopady na uživatele

Nejsou, stačí nahrát upravené soubory.

- U §9, viz Příloha č.2, nedalo se zaškrtnout položky "Uplatňuji výdaje procentem z příjmů", "Dosáhl jsem příjmů ze společného jmění ..." a "Činnost letos ukončena". Problém vznikl v doplňku 222-06. Opraveno.

Dopady na uživatele

Nejsou, stačí nahrát upravené soubory.

ELEKTRONICKÉ PODÁNÍ - DOPLNĚNÍ:

komponenty: DATABLAN\U2VZOR.abs

22.6.2014

(zahrnuto do doplňku 07 k verzi 222, datum vydání 23.6.2014, soubory byly k dispozici na vyžádání)

- U §7, viz Příloha č.1, sekce F, G, H, I, položky pro zápis DIČ, pokud bylo DIČ vyplněno včetně znaku CZ, po načtení souboru XML do EPO (MF ČR) diagnostikována fatální chyba. Doplněny kontroly pouze pro elektronické podání, v případě vytvoření PDF nebo přímého tisku je nutno CZ do položek uvést.

Dopady na uživatele

Nejsou, stačí nahrát upravené soubory.

PŘEHLEDY PRO ZDRAVOTNÍ POJIŠTĚNÍ PRO OSVČ, MOŽNOST PODÁNÍ PŘES DATOVÉ SCHRÁNKY

komponenty: PROGRAMY\BAFORM.bpl

DOPLNĚNÍ:

13.5.2014

(zahrnuto do doplňku 05 k verzi 222, datum vydání 24.5.2014, soubory byly k dispozici na vyžádání)

- Doplněna možnost elektronického podání přehledu ZP pro OSVČ od roku 2013 přes Datovou schránku, a to pro všechny současné zdravotní pojišťovny (ověřeno pro každou z nich).

Na rozdíl od podání na portál veřejné zprávy, který vyžaduje XML soubory v předepsaném formátu, zdravotní pojišťovny podporují pouze podání přes Datovou schránku formou zprávy s příloženým opisem Přehledu v souboru formátu PDF.

Tuto zprávu lze nově podat (vytvořit a odeslat) přímo z programu TaxOff2.

Postup při podání

Krok 1:

Přímo ve formuláři pro přehled ZP, který je sestaven a bez chyb, spusťte nabídku Tisk (F6) a zde spusťte ikonu pro převod do PDF. Tím se uloží PDF s přehledem do složky k tomu určené. Ukončete práci s formulářem přehledu.

Krok2:

Na pracovní ploše TaxOff2, v panelu Sestavené formuláře klikněte pravým tlačítkem myši na předmětný záznam přehledu ZP, vyberte nabídku Elektronická komunikace.

Zvolte záložku „Datová schránka“, a zde tlačítko „Podání do Datové schránky“.

Pokud je vše pro elektronickou komunikaci nastaveno v programu TaxOff2 správně, nabídne se Vám vytvořená zpráva k odeslání do datové schránky příslušné zdravotní pojišťovny, již s připojeným souborem přehledu ve formátu PDF, stačí ji pouze odeslat.

Upozornění

Přehled ZP lze odeslat přes Datovou schránku subjektu (klienta) nebo přes Datovou schránku uživatele TaxOff2 (Vaši).

Stejně jako u ostatních podání přes DS platí pravidlo, že pokud jsou vyplněny přístupové údaje k Datové schránce v údajích o subjektu (v adresáři), je použita pro odeslání Datová schránka subjektu.

Byli jsme informováni o tom, že pojišťovny jednoznačně upřednostňují podání před Datovou schránku subjektu (pojištěnce), informace byla formulována takto:

"Plátce by měl k podání použít svou DS, prostřednictvím cizí DS by měly být podány pouze podepsané přehledy (naskenované) nebo přehledy, kde přílohou bude plná moc, která zmocňuje opravňuje podat přehled prostřednictvím jeho DS (tento způsob je spíše krajním řešením a nedoporučujeme ho, pojišťovně může vzniknout problém při případném vyměření nedoplatku)."

Možné problémy a jejich řešení

- Pokud se automaticky ke zprávě nepřipojí soubor PDF s přehledem ZP, pak zřejmě tento soubor PDF nebyl vytvořen/uložen.
Je třeba vytvořit soubor PDF, případně v Nastavení funkčnosti zadat cestu pro uložení souborů PDF, pokud není vyplněna.
- Pokud je tlačítko „Podání do Datové schránky“ nepřístupné, pak zřejmě nemáte vyplněny přístupové údaje do datové schránky subjektu (klienta) ani do datové schránky uživatele (Vaše DS).
Je třeba vyplnit přístupové údaje do Datové schránky subjektu v údajích o subjektu (v adresáři).

Dopady na uživatele

Nejsou, stačí nahrát upravené soubory.

FORMULÁŘE, VYTVOŘENÍ PDF VČETNĚ VŠECH PŘÍLOH

komponenty: PROGRAMY\U2PROC.bpl

DOPLNĚNÍ:

1.4.2014

(zahrnuto do doplňku 04, vydání k 2.5.2014, soubory byly k dispozici na vyžádání)

- Upravena funkce pro vytvoření PDF včetně všech příloh k formulářům:

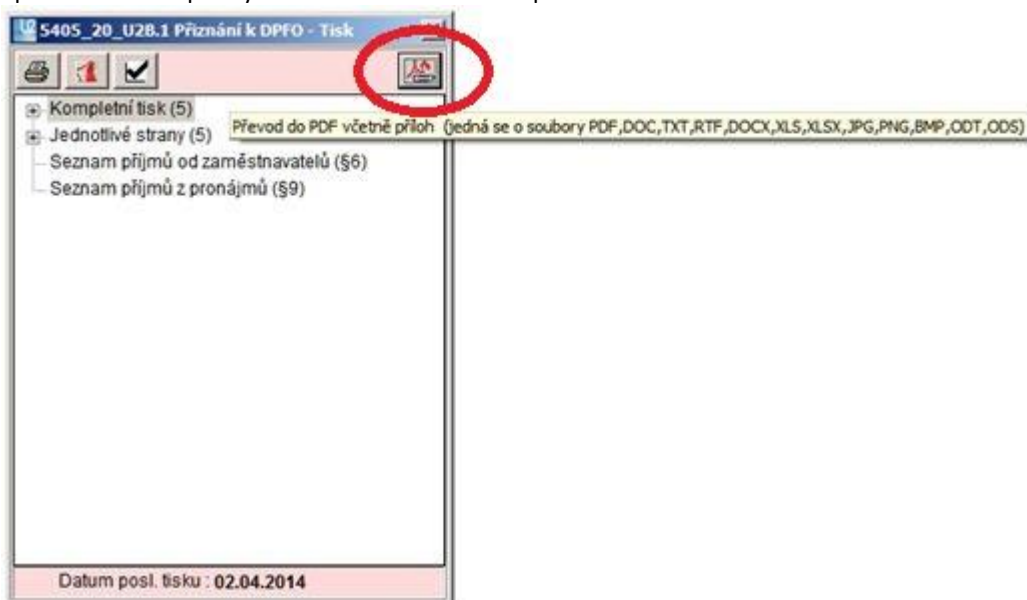

Nyní již není potřeba mít nainstalovaný program PDFCreator a výsledné PDF je výrazně menší.

Dopady na uživatele

Nejsou, stačí nahrát upravené soubory.

REGISTRACE DPH PRO FYZICKÉ I PRÁVNICKÉ OSOBY <5104_5_U2B.1> OD ROKU 2013

komponenty: PROGRAMY\M_5104_5.dll

ELEKTRONICKÉ PODÁNÍ - OPRAVA

21.5.2014

(zahrnuto do doplňku 05 k verzi 222, datum vydání 24.5.2014, soubory byly k dispozici na vyžádání)

- Při generování XML pro elektronické podání se objevila chyba a soubor XML se nevytvořil. Opraveno.

Dopady na uživatele

Nejsou, stačí nahrát upravené soubory.

PŘIZNÁNÍ K DANI Z PŘÍJMŮ PRÁVNICKÝCH OSOB <5404_24_U2B.1> OD ROKU 2013

PŘIZNÁNÍ K DANI Z PŘÍJMŮ FYZICKÝCH OSOB <5405_20_U2B.1> OD ROKU 2013

komponenty: PROGRAMY\M_5405_20.dll, M_5404_24.dll, M_5404_25.dll, ToElpo.dll

SESTAVENÍ, IMPORT Z VÝKAZŮ - OPRAVA:

4.6.2014

(zahrnuto do doplňku 06 k verzi 222, datum vydání 20.6.2014, soubory byly k dispozici na vyžádání)

- Zrušeno zaokrouhlování hodnoty čistého obrátu na celé tisíce při převzetí z výkazu Zisku a ztrát, u daně z příjmů PO se jedná o řádek 1 tabulky K z přílohy 1 k II. oddílu, u daně z příjmů FO se jedná o doplňující údaj **Roční úhrn čistého obrátu** v příloze 1 k DAP.
V důsledku toho již nelze přebrat hodnotu v čistého obrátu ze sady výkazů, pokud je sestavována zápisem hodnot v celých tisících Kč.
- Doplněn přepočít čistého obrátu na hodnotu za 12 měsíců, v případech, kdy přiznání a sada výkazů jsou podávány za období kratší nebo delší než 12 měsíců, v souladu s § 20 odst. 1 písm. a) bod 2 zákona č.563/1991 Sb.

Dopady na uživatele

Nejsou, stačí nahrát upravené soubory.

ELEKTRONICKÉ PODÁNÍ - OPRAVA:

28.5.2014

(zahrnuto do doplňku 06 k verzi 222, datum vydání 20.6.2014, soubory byly k dispozici na vyžádání)

- Elektronické podání příznání k dani z příjmu s připojenými výkazy (příznání s vazbou na sadu výkazů): Při přijetí písemnosti a její kontrole v aplikaci EPO se objevují propustné chyby k hodnotám aktiv výkazu **Rozvaha** s textem „Hodnota netto neodpovídá rozdílu hodnot brutto a korekce“. Opraveno.

Vysvětlení

Aplikace EPO (MF ČR) sloupec 3 (netto) počítá a kontroluje jako sloupec 1 (brutto) MINUS sloupec 2 (korekce). Aplikace TaxOff2 sloupec 3 (netto) počítá jako sloupec 1 (brutto) PLUS sloupec 2 (korekce), a v té souvislosti vyžaduje hodnoty korekcí ve sloupci 2 s minusovým znaménkem. V TaxOff2 (původně i DanU2, pak i TaxOffice) od počátku řešeno takto, protože to vyžadovaly tehdejší závazné formuláře výkazů od SEVTu, kde bylo přímo předtištěno, že sloupec 3 se počítá jako součet sloupců 1+2. Tento způsob výpočtu nemáme důvod ani nyní měnit, výpočet **Rozvahy** v TaxOff2 zůstává i nadále stejný. Úprava v TaxOff2 spočívá v tom, že do XML pro el. podání se u hodnot všech částek korekcí výkazu **Rozvaha** změní znaménko (hodnota vypočtená v TaxOff2 se prostě vynásobí číslem -1). Takto upravené hodnoty jsou v aplikaci EPO (MF ČR) při kontrole shledány bez vady.

Dopady na uživatele

Nejsou, stačí nahrát upravené soubory.

PŘÍZNÁNÍ K DANI Z PŘÍJMŮ PRÁVNICKÝCH OSOB <5404 24 U2B.1> PRO ROK 2013

komponenty: PROGRAMY\M_5404_24.dll

TISK - OPRAVA:

16.6.2014

(zahrnuto do doplňku 06 k verzi 222, datum vydání 20.6.2014, soubory byly k dispozici na vyžádání)

- Tisk sestaveného příznání mohl být rozhozen, opraveno.

Dopady na uživatele

Nejsou, stačí nahrát upravené soubory.

SESTAVENÍ - OPRAVA:

28.5.2014

(zahrnuto do doplňku 06 k verzi 222, datum vydání 20.6.2014, soubory byly k dispozici na vyžádání)

- V návaznosti na vyjádření metodika MF ČR:
http://www.u2brno.cz/extranet/download/TO_2_TOFORM_DPPO-5404-25-1_MFČR-dotaz.pdf
upraven výpočet pro uplatnění bezúplatných plnění na dílčím odvodu z loterií a jiných podobných her, neplatí zde limit 10% z částky vykázané na ř. 250 II. oddílu.

Dopady na uživatele

Nejsou, stačí nahrát upravené soubory.

SESTAVENÍ - OPRAVA:

24.5.2014

(zahrnuto do doplňku 05 k verzi 222, datum vydání 24.5.2014, soubory byly k dispozici na vyžádání)

- Při sestavení tvrzení typu M d) zrušeny neprostopné kontroly na začátek zdaňovacího období, aby bylo možno podat tvrzení (například za období 1.6.2012-31.12.2013) na aktuálním vzoru tiskopisů.

Dopady na uživatele

Nejsou, stačí nahrát upravené soubory.

24.5.2014

(zahrnuto do doplňku 05 k verzi 222, datum vydání 24.5.2014, soubory byly k dispozici na vyžádání)

- V pomocné tabulce G pro přílohu 1 II. oddílu upraveny texty a procento pro maximální uplatnění bezúplatného nabytí dle nové legislativy.

Dopady na uživatele

Nejsou, stačí nahrát upravené soubory.

20.5.2014

(zahrnuto do doplňku 05 k verzi 222, datum vydání 24.5.2014, soubory byly k dispozici na vyžádání)

- V oddílu "V - placení daně" chyběla možnost odečíst prominutí úhrady daní z příjmů a příslušenství daní z příjmů z důvodu mimořádné události čj. MF-65647/2013/39 ze dne 11.6.2013 zveřejněného pod poř. č. 22 ve Finančním zpravodaji částka [6/2013](#). Doplněno.

Dopady na uživatele

Nejsou, stačí nahrát upravené soubory.

PŘÍZNÁNÍ K DANI SILNIČNÍ <5407 15 U2B.3> OD ROKU 2014

komponenty: PROGRAMY\M_5407_15.dll

[TISK \(PDF\) - OPRAVA](#)

14.4.2014

(zahrnuto do doplňku 04, vydání k 2.5.2014, soubory byly k dispozici na vyžádání)

- Upraven tisk bankovního účtu na straně 1, v případě, že se nevejde do předtištěných kolonek, je nyní bez komprimace.

Dopady na uživatele

Postačí nahrát upravený soubor.

[ELEKTRONICKÉ PODÁNÍ - OPRAVA](#)

20.5.2014

(zahrnuto do doplňku 05 k verzi 222, datum vydání 24.5.2014, soubory byly k dispozici na vyžádání)

- U pomocných kolonek pro bankovní účty na straně 1 pro elektronické podání opraven problém u směrového kódu banky, kdy nula na začátku směrového kódu (například 0800) mizela:

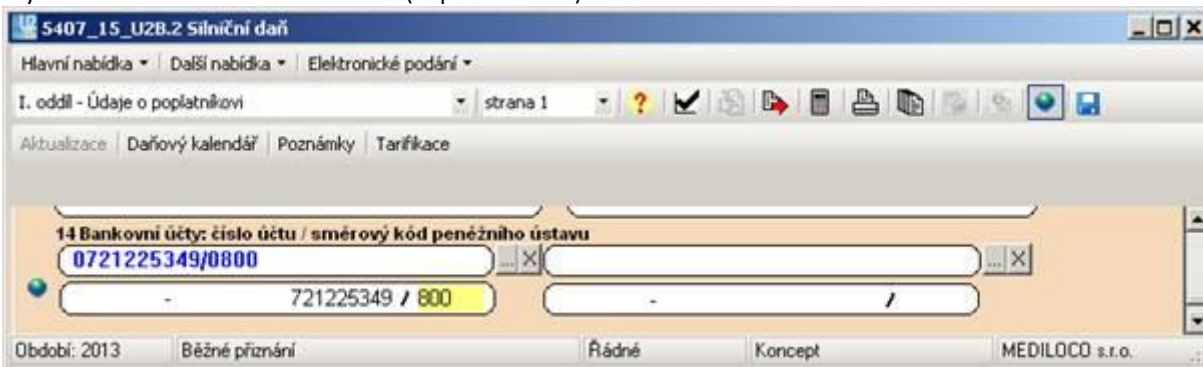

Opraveno.

Dopady na uživatele

Postačí nahrát upravený soubor.

12.3.2014

(zahrnuto do doplňku 03 k aktualizaci 221 k 20.3.2014, soubor byl dostupný na vyžádání)

- Doplněny nové typy N a O pro přiznání v roce 2014.
- Odstraněn parametr Prominutí daně dle pokynu D-342, který v roce 2014 již nemá opodstatnění.
- Zpřístupněno generování XML a elektronické podání.

Dopady na uživatele

Postačí instalovat doplněk k verzi.

[PŘIZNÁNÍ K DANI Z PŘÍJMŮ FYZICKÝCH OSOB <5405_20_U2B.1> PRO ROK 2013](#)

komponenty: PROGRAMY\G_5405_20.dll, M_5405_20.dll, T_5405_20.dll

HELPY\5405_20_U2B_1.chm

[SESTAVENÍ FORMULÁŘE - OPRAVA:](#)

14.4.2014

(zahrnuto do doplňku 04, vydání k 2.5.2014, soubory byly k dispozici na vyžádání)

- Ve výpočtu řádku 59 - solidární daň došlo 7.4.2014 na MFČR k opravě výpočtu v aplikaci EPO MFČR, protože ztráta dle §7 nesmí snižovat základ pro výpočet solidární daně.

Pokyn k výpočtu pro řádek 59 zůstal ale nadále beze změny:

ř. 59 – Solidární zvýšení daně podle § 16a zákona – **tj. 7 % z kladného rozdílu mezi součtem hodnot na ř. 31 a ř. 37 po vynětí a 48násobkem průměrné mzdy**. Pro výpočet použijte hodnoty bez příjmů, u kterých uplatňujete metodu vynětí. (Pro rok 2013 je 48násobek průměrné mzdy podle vyhlášky MPSV č. 324/2012 Sb. 1 242 432 Kč).

Správně má mít toto znění::

ř. 59 – Solidární zvýšení daně podle § 16a zákona – **tj. 7 % z kladného rozdílu mezi součtem hodnot na ř. 31 a kladnou hodnotou ř. 37 po vynětí a 48násobkem průměrné mzdy**. Pro výpočet použijte hodnoty bez příjmů, u kterých uplatňujete metodu vynětí. (Pro rok 2013 je 48násobek průměrné mzdy podle vyhlášky MPSV č. 324/2012 Sb. 1 242 432 Kč).

Dopady na uživatele

Opava se týká subjektů s příjmy dle §6 podléhajícími solidární dani a současně ztrátou dle §7.

V případě, že je řádné přiznání již zablokováno, je nutné nahrát upravené soubory, vytvořit dodatečné přiznání a odvést rozdíl. V případě, že řádné dosud zablokováno není, je možno jej aktivovat a provést přepočít, doplatit je nutno rozdíl mezi již zaplacenou a nově vyčíslenou daní.

V souvislosti dáváme k nahlédnutí korespondenci s MF ČR, se kterým vedeme k problému řízení pod číslem jednacím 20573/14:

http://www.taxoff.cz/download/solidddan_korespondenceMFČR.pdf

Vyplyvá z něj, že chybný pokyn pro výpočet ř. 59 na MF ČR nikoho nezajímá, tvrzení metodika Ing. Vrány, že pokyny k sestavení přiznání jsou nezávazné jsme již obdrželi v minulosti v jiných souvislostech opakovaně. Dále z korespondence vyplyvá, že MF ČR bude řešit případy chybně odvedené solidární daně individuálně zřejmě podle informovanosti toho kterého subjektu. To se týká i případů, kdy poplatník sestavil přiznání přímo na aplikaci EPO MF ČR, kde byl výpočet opraven až 7.4.2014, tedy poté, co jsme na problém upozornili (4.4.2014). Náš názor je, že postup MF ČR není korektní.

SESTAVENÍ PŘIZNÁNÍ - DOPLNĚNÍ:

18.3.2014

(zahrnuto do doplňku 03 k verzi 222, datum vydání 20.3.2014)

- K přiznání doplněna i Příloha 4 - Pojistné přiznání (25 5405/P4 MFin 5405/P4 - vzor č. 1). Požadavek na sestavení této nové přílohy je formou nového parametru Nastavení k DAP:

Dopady na uživatele

Postačí instalovat doplněk k verzi.

TISK PŘIZNÁNÍ (PDF) - OPRAVA:

17.3.2014

(zahrnuto do doplňku 03 k verzi 222, datum vydání 20.3.2014)

- U přílohy 1, doplňující údaje (tabulka B. Druh činnosti), pokud popis činnosti (CZNACE) je delší jak 30 znaků, v tisku překrýval další kolonky v tabulce. Opraveno.

Dopady na uživatele

Postačí instalovat doplněk k verzi.

PODÁNÍ NA EPO - OPRAVA:

13.3.2014

(zahrnuto do doplňku 03 k verzi 222, datum vydání 20.3.2014, soubor byl dostupný na vyžádání)

- V případě že poplatník pobíral k 1.1.2013 starobní důchod, vyžaduje aplikace EPO MF ČR v řádku 64 hodnotu NULA, zatímco TaxOff2 řádek proškrtával. Opraveno.

Dopady na uživatele

Postačí instalovat doplněk k verzi.

TISK PŘIZNÁNÍ (PDF) - OPRAVA:

8.3.2014

(zahrnuto do doplňku 02 k verzi 222, datum vydání 10.3.2014)

- Oprava u tisku (PDF), druhá strana formuláře i pro ekonomickou variantu tisku byla barevná.

Dopady na uživatele

Postačí instalovat doplněk k verzi.

DOPLNĚNÍ ANGLICKÝCH VERZÍ TISKPISŮ

komponenty: PROGRAMY\G_ZP01_13_EN.dll, G_SP01_13_EN.dll, G_5102_18_EN.dll, G_5405_20_EN.dll, G_5404_24_EN.dll, G_5459_20_EN.dll, G_5459_19_EN.dll, G_5246_8_EN.dll, G_5241_8_EN.dll, G_5537_3_EN.dll, G_5537_2_EN.dll

11.4.2014

(zahrnuto do doplňku 04, vydání k 2.5.2014, soubory byly k dispozici na vyžádání)

- Vyúčtování daně z příjmů fyzických osob ze závislé činnosti od roku 2013
- Vyúčtování daně vybírané srážkou podle zvláštní sazby daně z příjmů fyzických nebo právnických osob od roku 2013
- Přiznání k dani z příjmů právnických osob za rok 2013
- Vyúčtování odvodu z elektřiny ze slunečního záření od roku 2013

Dopady na uživatele

Nejsou, stačí nahrát upravené soubory.

7.3.2014

(zahrnuto do doplňku 01 k verzi 222, datum vydání 7.3.2014)

- Přiznání k dani z příjmů fyzických osob za rok 2013
- Přehledy pro OSVČ za rok 2013
- Daňová registrace pro právnické osoby od roku 2014

Dopady na uživatele

Postačí instalovat doplněk k verzi.

PŘIZNÁNÍ K DANI Z NABYTÍ MAJETKU <5546 1 U2B.1> OD ROKU 2014

komponenty: PROGRAMY\M_5546_1.dll, T_5546_1.dll

TISK PŘIZNÁNÍ (PDF) - OPRAVY:

19.3.2014

(zahrnuto do doplňku 03 k verzi 222, datum vydání 20.3.2014, soubor byl dostupný na vyžádání)

- U přílohy 1 se netiskla položka 04 Rodné číslo. Opraveno.

Dopady na uživatele

Postačí instalovat doplněk k verzi.

SESTAVENÍ A TISK PŘIZNÁNÍ - OPRAVY:

10.3.2014

(zahrnuto do doplňku 02 k verzi 222, datum vydání 10.3.2014)

- V souladu s pokynem pro sestavení přiznání upraveno zaokrouhlení řádku 4 u Přílohy 1 pro typ J na celé stokoruny nahoru.
- V případě tisku vcelku se druhý a další listy Přílohy 1 generovaly chybně (hodnoty přes sebe), opraveno.

Dopady na uživatele

Postačí instalovat doplněk k verzi.

PŘIZNÁNÍ K DANI Z NABYTÍ MAJETKU <5546 1 U2B.1> OD ROKU 2014

PŘIZNÁNÍ K DANI Z NABYTÍ NEMOVITÝCH VĚCÍ PŘI NABYTÍ VLASTNICTVÍ K NEMOVITÉ VĚCI

OSVOBOZENÉHO OD DANĚ PODLE § 6, § 7, § 8 A § 9<5551 1 U2B.1> OD ROKU 2014

komponenty: PROGRAMY\M_5546_1.dll, M_5551_1.dll

7.3.2014

(zahrnuto do doplňku 01 k verzi 222, datum vydání 7.3.2014)

- Při tisku sestaveného se objevila chyba:

Rovněž se mohlo stát, že zapsaná data nebyla uložena.

Dopady na uživatele

1. Instalovat doplněk k verzi.

2. spustit to2servis.exe a spustit poslední funkci pod tlačítkem **Diagnostika a oprava dat** (pro rok 2014):

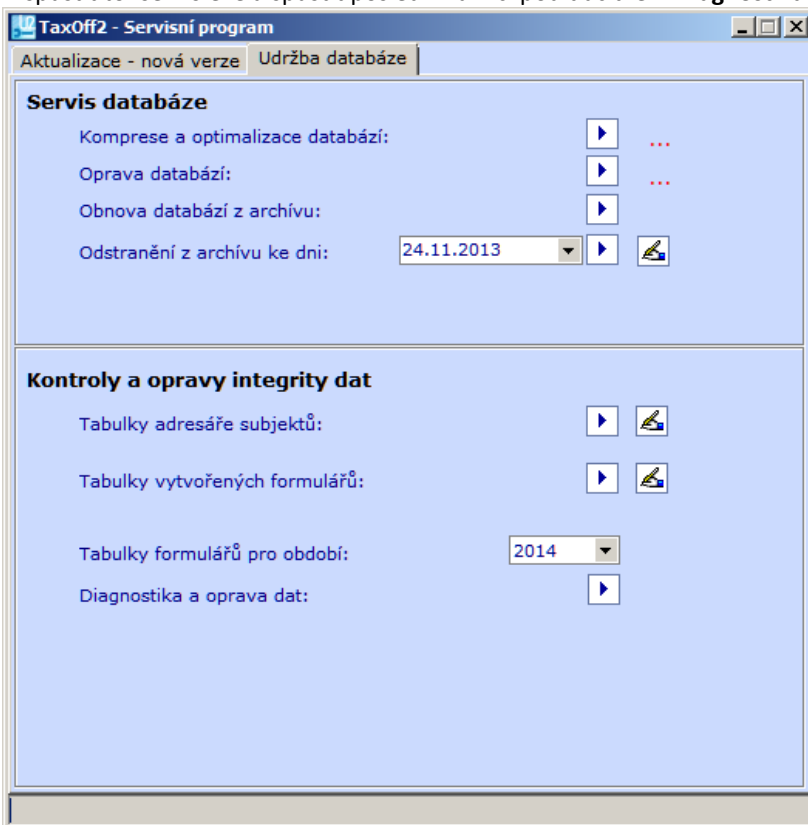

Pokud diagnostika nalezne chyby tak přes tlačítko **Detailní přehled a oprava chyb** se zobrazí nalezené chyby:

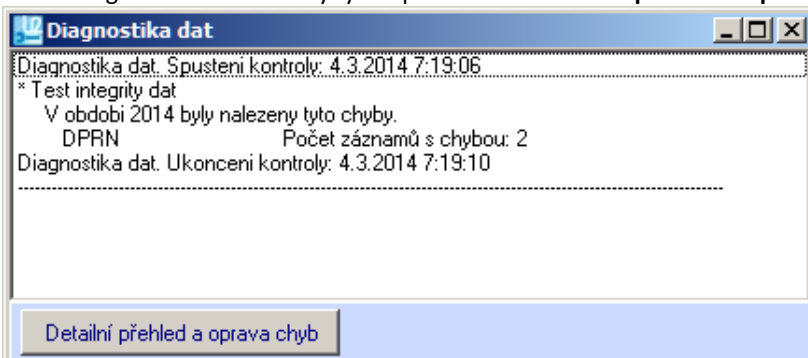

Následně tlačítko **Oprava všech chyb v období 2014** zřejmě odstraní založené DAP které Vám chybovalo.

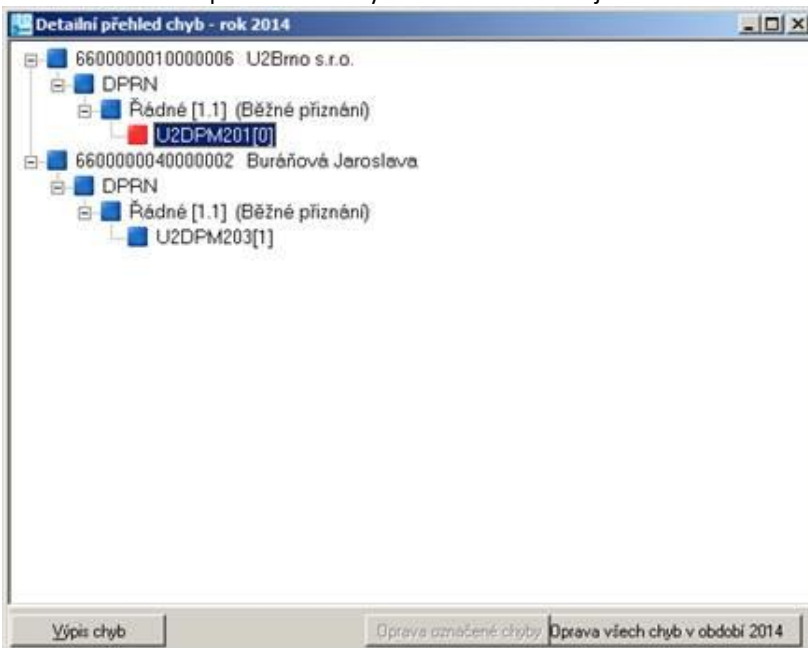

KLIENTSKÝ MODUL + DATABÁZE

NOVÝ AKTUALIZAČNÍ REŽIM

Původní systém instalací aktualizací pomocí TO2Servis.exe byl nahrazen novým, pro uživatele bezproblémovým způsobem. Aktualizace je zjištěna a provedena v rámci spuštění programu TO2Client.exe.

Program TO2Servis obsahuje již pouze údržbu databáze.

Nový systém se týká instalace případných doplňků k aktualizaci 223 a následných aktualizací (224 a vyšších).

Pro instalaci aktualizace 223 ještě platí dosavadní systém.

Další podrobné informace naleznete na <https://u2brno.cz/Klient/Faq.aspx?ID=26>

NASTAVENÍ PRO POŠTOVNÍHO KLIENTA

komponenty: PROGRAMY\BAFORM.bpl

[NASTAVENÍ FUNKČNOSTI -> NASTAVENÍ PRO ELEKTRONICKOU KOMUNIKACI](#)

2.5.2014

(zahrnuto do doplňku 04, vydání k 2.5.2014)

- Doplňen nový parametr do sekce pro nastavení poštovního klienta:

Přebírá se email z vlastníka licence.

Dopady na uživatele

Postačí instalovat doplněk k verzi.

POŠTOVNÍ KLIENT - OPRAVA

komponenty: PROGRAMY\U2PROC.bpl, TO2Client.exe, TODIARY.dll

DOPLŇKY: ZÁVAZKY K TERMÍNU -> VYTVOŘIT EMAIL

2.5.2014

(zahrnuto do doplňku 04, vydání k 2.5.2014)

- Nefungovalo zasílání emailu na kopii adresáta, opraveno. Současně doplněna i možnost odeslat na kopii adresáta i při hromadném zaslání emailů, viz nový parametr Nastavení výše.

Dopady na uživatele

Postačí instalovat doplněk k verzi.

PŘEHLED ODESLANÝCH ZPRÁV

komponenty: PROGRAMY\U2PROC.bpl

DOPLŇKY: PŘEHLEDY -> POŠTOVNÍ KLIENT - PŘEHLED ODESLANÝCH ZPRÁV

2.5.2014

(zahrnuto do doplňku 04, vydání k 2.5.2014)

- Upravena historie odeslaných emailů. Nyní se v historii uchovávají veškeré odeslaní emaily, tedy opakovaný email pro stejný subjekt a předmět již není nahrazen nejnovějším zasláním.

Dopady na uživatele

Postačí instalovat doplněk k verzi.

SUBJEKT->PŘEHLED ZÁVAZKŮ: PŘÍKAZ

komponenty: PROGRAMY\TODiary.dll, u2proc.bpl, baform.bpl, toclient.exe, todiary.dll

ULOŽENÍ DO PDF - DOPLNĚNÍ:

30.4.2014

(zahrnuto do doplňku 04, vydání k 2.5.2014)

- upraveno pojmenování PDF souborů s příkazy k úhradě podle subjektu, modulu, roku, formuláře, příklady:
U2Brno-s-r-o- DPH_2013_Podání-přiznání-k-dani-z-přidané-hodnoty-a-splatnost-daně-za-l-čtvrtletí.pdf
U2Brno-s-r-o- DPRN_2013_Podání-přiznání-daně-z-převodu-nemovitostí-(R1[1]---2013).pdf.

Dopady na uživatele

Postačí instalovat doplněk k verzi.

ZÁPIS/OPRAVA SUBJEKTU - ZÁKLADNÍ ÚDAJE

komponenty: PROGRAMY\TO2Client.exe

19.3.2014

(zahrnuto do doplňku 03 k verzi 222, datum vydání 20.3.2014)

- Na kartu základní údaje doplněn parametr **Transakce uskutečněné se spojenými osobami:**

Adresář: subjekt U2Brno s.r.o.			
Stav zpracování období 2013		Základní údaje	Adresy Bankovní spojení Zástu
Typ poplatníka	<input type="radio"/> Fyzická <input checked="" type="radio"/> Právníká		
Název z obchodního rejstříku	U2Brno s.r.o.		
Doplňek názvu			
Právní forma	Kód	Společnost komanditní	112
DIČ	CZ	60716380	
IČO		60716380	Hledat v ARES
Rozlišení poplatníka	1		
Zahraniční osoba (§21 odst. 2 obch.zák.)	<input checked="" type="checkbox"/>		
Kód státu	AT		
Transakce uskutečněné se spojenými osobami	<input checked="" type="checkbox"/>		
Odkaz na hledání v systému ARES na webu			
<input checked="" type="checkbox"/> Uložit <input checked="" type="checkbox"/> Zpět			

kteřý nahradil původní parametr **Ekonomické nebo personální propojení ze zahraničními osobami**.

Hodnota se ukládá při založení přiznání k dani z příjmů právnických osob (od vzoru 24 výše) do položky 12 **Transakce uskutečněné se spojenými osobami**.

Dopady na uživatele

Postačí instalovat doplněk k verzi.

DOPLŇKY: ČÍSELNÍKY

komponenty: DATABLAN\U2VZOR.abs

ČÍSELNÍK KATASTRÁLNÍ ÚŘADY - DOPLNĚNÍ:

7.3.2014

(zahrnuto do doplňku 01 k verzi 222, datum vydání 7.3.2014)

- Doplněn číselník katastrálních území, dle změn zveřejněných Českým úřadem zeměměřickým a katastrálním ke dni 4.2.2014 a 7.3.2014.

Dopady na uživatele

Postačí instalovat doplněk k verzi.

DOPLŇKY-> DAŇOVÉ ZÁKONY

komponenty: PROGRAMY\navigator.chm

DOPLNĚNÍ:

20.6.2014

(zahrnuto do doplňku 06, vydání k 20.6.2014)

- V souvislosti s legislativními změnami v daňových oblastech aktualizována knihovna daňových zákonů. Změny k dispozici zde: http://www.u2brno.cz/extranet/download/to_zmeny_ZAK_222-06.mht

Dopady na uživatele

Postačí instalovat doplněk k verzi.

DOPLNĚNÍ:

23.5.2014

(zahrnuto do doplňku 05, vydání k 24.5.2014)

- V souvislosti s legislativními změnami v daňových oblastech aktualizována knihovna daňových zákonů. Změny k dispozici zde: http://www.u2brno.cz/extranet/download/to_zmeny_ZAK_222-05.mht

Dopady na uživatele

Postačí instalovat doplněk k verzi.

2.5.2014

(zahrnuto do doplňku 04, vydání k 2.5.2014)

- V souvislosti s legislativními změnami v daňových oblastech aktualizována knihovna daňových zákonů.
Změny k dispozici zde: http://www.u2brno.cz/extranet/download/to_zmeny_ZAK_222-04.mht

Dopady na uživatele

Postačí instalovat doplněk k verzi.

AKTUALIZACE 222

verze: 666.478_2014.02.00
datum vydání: 27.2.2014

MODULY BALÍČKŮ ŠABLON - NOVĚ ZAŘAZENÉ

PŘÍZNÁNÍ K DANI Z NABYTÍ MAJETKU <5546 1 U2B.1> OD ROKU 2014

komponenty: PROGRAMY\M_5546_1.dll, T_5546_1.dll, G_5546_1.dll, DATABLAN\U2VZOR.abs,
TO_AKT_222.zip\U2BAL222.dll

27.2.2014

- Nový balíček šablon, dostupný v období 2014, obsahuje nové formuláře včetně příloh 1, 2, 2a až 2d i 3, pokyny a letáky platné pro sestavení tvrzení za rok 2014.

Elektronické podání není státní správou podporováno.

Dopady na uživatele

Nutno instalovat aktualizaci 222.

PŘÍZNÁNÍ K DANI Z NABYTÍ NEMOVITÝCH VĚCÍ PŘI NABYTÍ VLASTNICTVÍ K NEMOVITÉ VĚCI OSVOBOZENÉHO OD DANĚ PODLE § 6, § 7, § 8 A § 9<5551 1 U2B.1> OD ROKU 2014

komponenty: PROGRAMY\M_5551_1.dll, T_5551_1.dll, G_5551_1.dll, DATABLAN\U2VZOR.abs,
TO_AKT_222.zip\U2BAL222.dll

27.2.2014

- Nový balíček šablon, dostupný v období 2014, obsahuje nový formuláře, pokyny a letáky platné pro sestavení tvrzení za rok 2014.

Elektronické podání není státní správou podporováno.

Dopady na uživatele

Nutno instalovat aktualizaci 222.

PŘIHLÁŠKA K REGISTRACI FYZICKÝCH OSOB - UNIVERZÁLNÍ <5101 18 U2B.1> OD ROKU 2014

komponenty: PROGRAMY\M_5101_18.dll, T_5101_18.dll, G_5101_18.dll, DATABLAN\U2VZOR.abs,
TO_AKT_222.zip\U2BAL222.dll

27.2.2014

- Nový balíček šablon pro přihlášku k registraci pro fyzické osoby k daním z příjmů, dph, silniční daně, plátců daně z příjmů ze závislé činnosti, daně z příjmů vybírané srážkou podle zvláštní sazby daně a zajišťující daň z příjmů.

Obsahuje novelizovaný formulář, pokyny a letáky platné od 1.1.2014.

Včetně elektronického podání.

Dopady na uživatele

Nutno instalovat aktualizaci 222.

Došlo pouze k drobným úpravám v pokynech pro sestavení v návaznosti na legislativu platnou od 1.1.2014.

PŘIHLÁŠKA K REGISTRACI PRÁVNICKÝCH OSOB - UNIVERZÁLNÍ <5102 18 U2B.1> OD ROKU 2014

komponenty: PROGRAMY\M_5102_18.dll, T_5102_18.dll, G_5102_18.dll, DATABLAN\U2VZOR.abs,
TO_AKT_222.zip\U2BAL222.dll

27.2.2014

- Nový balíček šablon pro přihlášku k registraci pro právnické osoby k daním z příjmů, dph, silniční daně, plátců daně z příjmů ze závislé činnosti, daně z příjmů vybírané srážkou podle zvláštní sazby daně a zajišťující daň z příjmů. Obsahuje novelizovaný formulář, novou přílohu (pro Vlastníky právnické osoby, která má sídlo v zahraničí, ale skutečné místo vedení v ČR), pokyny a letáky platné od 1.1.2014.

Formulář registrace je včetně elektronického podání.

Elektronické podání pro přílohu (pro Vlastníky právnické osoby, která má sídlo v zahraničí, ale skutečné místo vedení v ČR) je prozatím nedostupné, bude zprovozněno v návaznosti na zprovoznění státní správou.

Dopady na uživatele

Nutno instalovat aktualizaci 222.

Došlo k doplnění nového formuláře pro přílohu, co se týče změn, došlo pouze k drobným úpravám v pokynech pro sestavení v návaznosti na legislativu platnou od 1.1.2014.

OZNÁMENÍ O ZMĚNĚ REGISTRAČNÍCH ÚDAJŮ / ŽÁDOST O ZRUŠENÍ REGISTRACE <5111 2 U2B.1> OD ROKU 2014

komponenty: PROGRAMY\M_5111_2.dll, T_5111_2.dll, G_5111_2.dll, DATABLAN\U2VZOR.abs, TO_AKT_222.zip\U2BAL222.dll

27.2.2014

- Nový balíček šablon pro přihlášku k registraci pro fyzické osoby k daním z příjmů, dph, silniční daně, plátců daně z příjmů ze závislé činnosti, daně z příjmů vybírané srážkou podle zvláštní sazby daně a zajišťující daň z příjmů. Obsahuje novelizovaný formulář, pokyny a letáky platné od 1.1.2014.

Včetně elektronického podání.

Dopady na uživatele

Nutno instalovat aktualizaci 222.

Došlo pouze k drobným úpravám v pokynech pro sestavení v návaznosti na legislativu platnou od 1.1.2014.

VYÚČTOVÁNÍ ODVODU Z ELEKTŘINY ZE SLUNEČNÍHO ZÁŘENÍ <5537 3 U2B 1> OD ROKU 2014

komponenty: PROGRAMY\M_5537_3.dll, T_5537_3.dll, G_5537_3.dll, DATABLAN\U2VZOR.abs, TO_AKT_222.zip\U2BAL222.dll

27.2.2014

- Nový balíček šablon, dostupný v období 2014, obsahuje formulář a pokyny platné pro sestavení odvodu.

Elektronické podání není státní správou podporováno.

Dopady na uživatele

Nutno instalovat aktualizaci 222.

Mimo úpravu sazeb odvodů:

Sazba odvodu ze základu odvodu činí v případě hrazení formou výkupní ceny 10 %, v případě hrazení formou zeleného bonusu na elektřinu 11 % (§ 18 zákona)..

...došlo pouze k drobným úpravám v pokynech pro sestavení v návaznosti na legislativu platnou od 1.1.2014.

PŘIZNÁNÍ K DANI Z PŘÍJMŮ FYZICKÝCH OSOB <5405 20 U2B.1> PRO ROK 2013

komponenty: PROGRAMY\M_5405_20.dll, T_5405_20.dll, G_5405_20.dll, DATABLAN\U2VZOR.abs, TO_AKT_221.zip\U2BAL221.dll

19.1.2014

(zahrnuto do doplňku 02 k verzi 221 ze dne 19.1.2014)

- Nový balíček šablon, dostupný v období 2013, obsahuje novelizované formuláře, pokyny a letáky platné pro sestavení tvrzení za rok 2013.

Včetně elektronického podání.

Předchozí vzor 5405_19_U2B.1 je v systému nadále dostupný pro dodatečná tvrzení k roku 2012 a 2013 (pro podání uskutečněná v průběhu tohoto roku).

Dopady na uživatele

Stačilo instalovat doplněk.

U daně z příjmů fyzických osob došlo k těmto změnám:

> Nový řádek 43 pro stanovení poměrné část základu daně v procentním vyjádření pro účely prominutí úhrady daně z důvodu mimořádné události

> Nový řádek 59 kde je výpočet solidárního zvýšení daně podle § 16a zákona

> Kontrola na uplatnění slevy na manželku a daňové zvýhodnění na děti, při uplatnění těchto slev je třeba vzít v úvahu omezení podle § 35ca zákona. Uplatnil-li jste u dílčího základu daně podle § 7 výdaje podle § 7 odst. 7 nebo u dílčího základu daně podle § 9 výdaje podle § 9 odst. 4 a součet dílčích základů, u kterých byly výdaje tímto způsobem uplatněny, je vyšší než 50 % celkového základu daně (ř. 42), nemůžete snížit daň podle § 35ba odst. 1 písm. b) zákona a uplatnit daňové zvýhodnění.

> Nový řádek 84a s pomocným výpočtem maximální částky promíjené úhrady na daň z příjmů ve výši odpovídající výši skutečné škody (ř.74/100 x ř.43

> Nově omezení paušálních výdajů pro §9 nejvýše do částky 600 000 Kč

> Promítnutí solidární daně do výpočtu maximální částky pro uplatnění započtu daně zaplacené v zahraničí

PŘEHLED ZDRAVOTNÍHO POJIŠTĚNÍ <ZP01 13 U2B.1 > OD ROKU 2013

komponenty: PROGRAMY\M_ZP01_13.dll, T_ZP01_13.dll, G_ZP01_13.dll, DATABLAN\U2VZOR.abs, TO_AKT_221.zip\U2BAL221.dll

19.1.2013

(zahrnuto do doplňku 02 k verzi 221 ze dne 19.1.2014)

- Nový balíček šablon, dostupný v období 2013, obsahuje novelizovaný formulář, pokyny a číselníky platné pro sestavení přehledu na rok 2013.

Elektronické podání prozatím nedostupné, bude zprovozněno v návaznosti na zdravotní pojišťovny.

Předchozí vzor ZP01_12_U2B.1 je v systému nadále dostupný pro dodatečná tvrzení k roku 2012.

Dopady na uživatele

Stačilo instalovat doplněk.

Přehled je odvozen ze vzoru VZP zdravotní pojišťovny, shodný přehled (resp. shodnou strukturu položek a obdobné rozložení na formuláři) nabízí tyto zdravotní pojišťovny:

Všeobecná zdravotní pojišťovna (111)

Vojenská zdravotní pojišťovna ČR (201)..... počínaje Přehledem za rok 2011

Oborová zdravotní pojišťovna (207) počínaje Přehledem za rok 2011

Zaměstnanecká pojišťovna ŠKODA (209)

Zdravotní pojišťovna ministerstva vnitra ČR (211)

Revírní bratrská pokladna (213) počínaje Přehledem za rok 2011

Výpočet pojistného a nové zálohy, zpracovaný ve formuláři odvozeném od vzoru VZP, přesně odpovídá pravidlům stanoveným zákonem č.592/1992 Sb. a je závazný pro všechny zdravotní pojišťovny. Pro Českou průmyslovou zdravotní pojišťovnu (205) lze sestavu přehledu podat po dohodě s pojišťovnou.

Změna v přehledu za rok 2013 oproti přehledu za rok 2012:

Bylo zrušeno omezení výše pojistného maximálním ročním vyměřovacím základem, výše pojistného za rok 2013 není shora omezena.

Poznámka: Legislativní úprava rušící dočasně maximální roční vyměřovací základ je platná pro roky 2013-2015.

PŘEHLED SOCIÁLNÍHO POJIŠTĚNÍ <SP01_13_U2B.1 > OD ROKU 2013

komponenty: PROGRAMY\M_SP01_13.dll, T_SP01_13.dll, G_SP01_13.dll, DATABLAN\U2VZOR.abs, TO_AKT_221.zip\U2BAL221.dll

19.1.2013

(zahrnuto do doplňku 02 k verzi 221 ze dne 19.1.2014)

- Nový balíček šablon, dostupný v období 2013, obsahuje novelizovaný formulář, pokyny a číselníky platné pro sestavení přehledu na rok 2013.

Včetně elektronického podání.

Předchozí vzor SP01_12_U2B.1 je v systému nadále dostupný pro opravná tvrzení k roku 2012.

Dopady na uživatele

Stačilo instalovat doplněk.

Změny v přehledu za rok 2013 oproti přehledu za rok 2012:

> Nově zpracovaná sekce 3, v níže se vyznačují měsíce vykonávání hlavní a vedlejší SVČ. Na základě toho program automaticky počítá hodnoty do řádku 27 pro hlavní a vedlejší činnost. (Hodnoty v řádku 28 je nadále nutno vyplnit ručně.)

> Při výpočtu pojistného za rok 2013 je zohledněno, pokud je OSVČ účastna důchodového spoření. Nové parametry pro účast OSVČ na důch.spoření jsou uvedeny v Nastavení, samostatně pro vyúčtování, a samostatně pro novou zálohu. Na základě toho se použije pro vyúčtování či pro novou zálohu na důch.pojištění snížená sazba 26,2%, pokud jsou splněny podmínky pro její použití - viz pokyny. V souvislosti s tím jsou zařazeny v sekci 5 kolonky pro účast na důchodovém spoření OD-DO.

> Pro výpočet maximální částky měsíčního pojistného na nemocenské pojištění v řádku 45 Přehledu platí nová pravidla - viz pokyny k vyplnění.

PŘIZNÁNÍ K DANI Z PŘÍJMŮ PRÁVNICKÝCH OSOB <5404_24_U2B.1> PRO ROK 2013

komponenty: PROGRAMY\M_5404_24.dll, T_5404_24.dll, G_5404_24.dll, DATABLAN\U2VZOR.abs, TO_AKT_221.zip\U2BAL221.dll

19.1.2013

(zahrnuto do doplňku 02 k verzi 221 ze dne 19.1.2014)

- Nový balíček šablon, dostupný v období 2013, obsahuje novelizované formuláře, pokyny a letáky platné pro sestavení vyúčtování za rok 2013.

Včetně elektronického podání.

Předchozí vzor 5404_23_U2B.1 je v systému nadále dostupný pro dodatečná tvrzení k roku 2012 a 2013 (pro podání uskutečněná v průběhu tohoto roku).

Dopady na uživatele

Postačilo instalovat doplněk.

Přiznání včetně příloh obsahuje pouze drobné formální změny v návaznosti na změny v legislativě. Výpočty i kontroly sestavení zůstávají beze změn.

MODULY BALÍČKŮ ŠABLON - ÚPRAVY V DŘÍVE ZAŘAZENÝCH

IMPORTY XML DO BALÍČKŮ ŠABLON

27.2.2014

- Doplnění importu z XML souboru dle struktury EPO MF ČR, naleznete přímo ve formuláři pod menu Další nabídka>

5466_16_U2B.1 Přiznání k Srážkové dani

Hlavní nabídka ▾ Další nabídka ▾ Elektronické podání ▾

Údaje o poplatníkovi

Aktualizace | Daň

strana 1

Finančnímu úřadu

FÚ pro J

Územní pracoviště v, ve, pro
ÚP Brno I.

01 Daňové identifikační číslo plátce daně / plátcovy pokladny
CZ 60716380

otisk podacního razítka finančního úřadu

01a Vyúčtování řádné opravné dodatečné

VYÚČTOVÁNÍ DANĚ
vybírané srážkou podle zvláštní sazby daně
z příjmů fyzických - (XXXXXXXXXXXXX *) osob
za zdaňovací období / za část zdaňovacího období
od 1.1.2013 do 31.10.2013

01c Kód rozlišení Vyúčtování
GA

01b Důvody pro podání

2013 Rozhodnutí o úpadku Řádné Koncept U2B

na obrázku je DSRA, ale stejně je to řešeno i ve všech ostatních balíčcích šablon, kam byl import zařazen.

Prozatím se jedná o tyto balíčky šablon:

Vyúčtování daně vybírané srážkou <5466_16_U2B.1> pro rok 2013

Načítají se z XML tato data:

- ČÁST I. - hodnoty v tabulce
- ČÁST II. - hodnoty v tabulce
- příloha k ČÁSTI I. - hodnoty v tabulce
- údaje o zástupci a osobě, která sestavila přiznání.

Vyúčtování daně z příjmů fyzických osob ze závislé činnosti <5459_19_U2B.1> pro rok 2013

Načítají se z XML tato data:

- strana 1 - hodnoty z řádků 5, 6 (včetně tabulky), 6a
- ČÁST I. - hodnoty v tabulce
- ČÁST II. - hodnoty v tabulce
- příloha č.1
- příloha č.2
- příloha č.3
- příloha č.4
- údaje o zástupci a osobě, která sestavila přiznání.

Souhrnné hlášení k dani z přidané hodnoty <5521_3_U2B.1> od roku 2013

Načítají se z XML tato data:

- hodnoty řádků jednotlivých plnění (B.oddíl)
- údaje o zástupci a osobě, která sestavila přiznání (C.oddíl).

Výpis z evidence pro daňové účely podle § 92a zákona o DPH <5592_2_U2B.1> od roku 2013

Načítají se z XML tato data:

- hodnoty řádků jednotlivých plnění (C.oddíl)
- údaje o zástupci a osobě, která sestavila přiznání (B.oddíl).

Přiznání k dani z nemovitostí <5450_14_U2B.1> od roku 2014

Načítají se z XML tato data:

Kompletní písemnost

Přiznání k dani silniční <5407_15_U2B.3> od roku 2013

Načítají se z XML tato data:

Kompletní písemnost

Dopady na uživatele

Nutno instalovat aktualizaci 222.

Upozornění

XML musí být kódován v Windows-1250 nebo UTF8, jiné kódování nepodporujeme.

Možné využití

mohou využít uživatelé, jejichž účetní systémy dokážou vygenerovat příslušné XML pro elektronické podání a chtějí si tyto výstupy zkontrolovat a archivovat pomocí programu TAXOFF2.

PŘIZNÁNÍ K DANI Z PŘÍJMŮ PRÁVNICKÝCH OSOB <5404_24_U2B.1> OD ROKU 2013

komponenty: DATABLAN\U2VZOR.abs

PŘÍLOHY K FORMULÁŘI - OPRAVA:

3.2.2014

(zahrnuto do doplňku 04 k verzi 221, datum vydání 6.2.2014, soubory byly k dispozici na vyžádání)

- U přiznání se nenabízely předepsané a zvláštní přílohy, doplněno.

Dopady na uživatele

Nejsou, stačilo nahrát upravené soubory.

PŘEHLED ZDRAVOTNÍHO POJIŠTĚNÍ <ZP01_13_U2B.1 > OD ROKU 2013

komponenty: PROGRAMY\M_ZP01_13.dll

VÝPOČET ŘÁDKU 51 - OPRAVA:

27.1.2014

(zahrnuto do doplňku 04 k verzi 221, datum vydání 6.2.2014, soubory byly k dispozici na vyžádání)

- V případě záporného hodnoty u vyměřovacího základu v rozmezí -1 až -178 u OSVČ jímž není stanoven minimální základ (v Základním nastavení mají zaškrtnut u Výpočtu záloh 1. řádek) vychází v řádku 51 namísto hodnoty NULA hodnota 1.

Dopady na uživatele

Stačilo nahrát upravené soubory.

PŘIZNÁNÍ K DANI Z PŘÍJMŮ FYZICKÝCH OSOB <5405_20_U2B.1> PRO ROK 2013

3.2.2014

(zahrnuto do doplňku 04 k verzi 221, datum vydání 6.2.2014, soubory byly k dispozici na vyžádání)

komponenty: PROGRAMY\M_5405_20.dll, DATABLAN\U2VZOR.abs

SESTAVENÍ FORMULÁŘE - OPRAVA:

- V sekci Přílohy k DAP na straně 4 chyběly řádky **Další přílohy výše neuvedené** a **Počet listů příloh celkem**. Opraveno.

Dopady na uživatele

Stačilo nahrát upravené soubory.

20.1.2014

(zahrnuto do doplňku 03 k verzi 221, datum vydání 24.1.2014)

komponenty: PROGRAMY\M_5405_20.dll

SESTAVENÍ FORMULÁŘE - OPRAVA:

- Ve výpočtu řádku 59 - solidární daň bylo chybně počítáno ze základem daně dle §6 po vynětí, kde je připočteno pojistné a odpočtena daň zaplacená v zahraničí, namísto pouze příjmů dle 6 po vynětí. Opraveno. Rovněž upraveno i zaokrouhlení z celých na 2 desetinná místa. Rovněž opraven tisk (PDF) položky z řádku 59, políčko bylo bez hodnoty.

Dopady na uživatele

Stačilo nahrát upravené soubory, aktivovat nezablokované přiznání a spustit přepočet.

- Ošetřen výpočet řádku 43 a pomocné položky k řádku 84a (oba se týkají promínutí daně) tak, aby se počítaly a řádek 84a byl k vyplnění pouze pokud bude zatržena na straně 4 mezi přílohami k DAP příloha **Posudek pojišťovny nebo znalce k prokázání výše skutečné škody v důsledku mimořádné události (povodně) na území pro které byl vyhlášen nouzový stav**.

Dopady na uživatele

Stačilo nahrát upravené soubory, aktivovat nezablokované přiznání a spustit přepočet.

- Ošetřen výpočet řádku 330 (zahrnut přípočet solidární daně) a řádku 60, pro který v případě že je sestavena i Příloha 3 k DAP neplatí vzorec pro výpočet uvedený v pokynech k DAP.

Tato úprava je v souvislosti s elektronickým podáním, z pokynů k papírovému tiskopisu to nevyplývá.

Dopady na uživatele

Stačilo nahrát upravené soubory a aktivovat nezablokované přiznání.

ELEKTRONICKÉ PODÁNÍ - OPRAVA:

- Při aktivaci generování souboru XML se objevily chybová hlášení a soubor se nevygeneroval. Opraveno.

Dopady na uživatele

Stačilo nahrát upravené soubory.

VYÚČTOVÁNÍ DANĚ VYBÍRANÉ SRÁŽKOU PODLE ZVLÁŠTNÍ SAZBY DANĚ Z PŘÍJMŮ FYZICKÝCH NEBO PRÁVNICKÝCH OSOB < 5466 16 U2B.1> OD ROKU 2013

VYÚČTOVÁNÍ DANĚ Z PŘÍJMŮ FYZICKÝCH OSOB ZE ZÁVISLÉ ČINNOSTI <5459 19 U2B.1> OD ROKU 2013

ŽÁDOST O POUKÁZÁNÍ CHYBĚJÍCÍ ČÁSTKY VYPLACENÉ PLÁTCEM DANĚ POPLATNÍKŮM NA DOPLATKU NA DAŇOVÉM BONUSU Z MĚSÍČNÍHO ZÚČTOVÁNÍ ZÁLOH A DAŇOVÉHO ZVÝHODNĚNÍ <5241 8 U2B.1> OD ROKU 2013

ŽÁDOST O POUKÁZÁNÍ CHYBĚJÍCÍ ČÁSTKY VYPLACENÉ PLÁTCEM DANĚ POPLATNÍKŮM NA DOPLATKU NA DAŇOVÉM BONUSU Z ROČNÍHO ZÚČTOVÁNÍ ZÁLOH A DAŇOVÉHO ZVÝHODNĚNÍ <5246 8 U2B.1> OD ROKU 2013

16.1.2014

(zahrnuto do doplňku 02 k verzi 221 ze dne 19.1.2014)

komponenty: PROGRAMY\DATABLAN\U2VZOR.abs

BLOKOVÁNÍ SESTAVENÉHO TVRZENÍ - OPRAVA

- Při pokusu blokovat sestavené tvrzení se objevilo hlášení: Chyba v blokaci dat". Opraveno.

Dopady na uživatele

Stačilo instalovat doplněk.

PŘIZNÁNÍ K DANI Z NEMOVITOSTÍ <5450 14 U2B.1> OD ROKU 2014

komponenty: PROGRAMY\T_5450_14.dll

13.1.2014

(zahrnuto do doplňku 01 k verzi 221 ze dne 14.1.2014)

komponenty: PROGRAMY\T_5450_14.dll

TISK (PDF) PŘIZNÁNÍ - OPRAVA

- Pokud je součástí listů pozemků rozpis parcel do přílohy, nefunguje tisk přiznání ani generování PDF. Opraveno.

Dopady na uživatele

Stačilo instalovat doplněk.

14.1.2014

(zahrnuto do doplňku 01 k verzi 221 ze dne 14.1.2014)

komponenty: PROGRAMY\M_5450_14.dll

SESTAVENÍ TVRZENÍ - OPRAVA

- U řádku 310 nebylo možno zadat koeficient 1,22 u jednotek. Opraveno.

Dopady na uživatele

Stačilo instalovat doplněk.

14.1.2014

(zahrnuto do doplňku 01 k verzi 221 ze dne 14.1.2014)

komponenty: PROGRAMY\M_5450_14.dll, DATABLAN\U2VZOR.abs

VÝPOČET TVRZENÍ - DOPLNĚNÍ

- Aktualizován číselník lesních typů dle přílohy 4 k vyhlášce 441/2013 ze dne 17.12.2013 s účinností od 1.1.2014.

Dopady na uživatele

Stačilo instalovat doplněk. Sazbu v řádku 211 upravuje program automaticky i v případě, že před nahráním doplňku již tvrzení v roce 2014 bylo založeno.

KLIENTSKÝ MODUL + DATABÁZE

DOPLŇKY: ČÍSELNÍKY

ČÍSELNÍK PRO DAŇ Z NEMOVITÝCH VĚCÍ, OSVOBOZENÍ DLE §4 A §9 - DOPLNĚNÍ:

28.1.2014

(zahrnuto do doplňku 04 k verzi 221, datum vydání 6.2.2014, soubory byly k dispozici na vyžádání)

- Aktualizován číselník pro Osвобоzení pozemků a staveb/jednotek dle §4 a §9 v návaznosti na Zákonné opatření č. 344/2013 Sb. ze dne 10.11.2013 s účinností od 1.1.2014.

Dopady na uživatele

Stačilo nahrát upravené soubory.

ČÍSELNÍK KATASTRÁLNÍ ÚŘADY - DOPLNĚNÍ:

29.1.2014

(zahrnuto do doplňku 04 k verzi 221, datum vydání 6.2.2014, soubory byly k dispozici na vyžádání)

- Doplněn číselník katastrálních úřadů, dle změn zveřejněných Českým úřadem zeměměřickým a katastrálním ke dni 28.1.2014.

Dopady na uživatele

Stačilo nahrát upravené soubory.

ČÍSELNÍK BANKOVNÍ ÚSTAVY - DOPLNĚNÍ:

29.1.2014

(zahrnuto do doplňku 04 k verzi 221, datum vydání 6.2.2014, soubory byly k dispozici na vyžádání)

- Doplněn číselník bankovní ústavy, dle změn zveřejněných Českou národní bankou ke dni 28.1.2014

Dopady na uživatele

Stačilo nahrát upravené soubory.

ČÍSELNÍKY HODNOT KOEFICIENTŮ DANĚ Z NEMOVITOSTÍ PLATNÝCH K 1.1.2014 - DOPLNĚNÍ:

23.1.2014

(zahrnuto do doplňku 03 k verzi 221, datum vydání 24.1.2014)

- Aktualizovány číselníky pro výpočet daně z nemovitostí:
 - podle § 6 odst. 4 zákona pro stavební pozemky
 - podle §11 odst. 3 písmeno a) zákona pro stavby
 - podle §11 odst. 3 písmeno a) zákona pro jednotky
 - podle dle §11 odst. 3 písmeno b) zákona pro stavby a jednotky
 - podle §11 odst. 4 zákona pro stavby
 - podle §12 zákona

Dne 14.1.2014 byla provedena aktualizace koeficientů pro DNE 2014 v aplikaci EPO2 a to ve značném rozsahu (i s ohledem na naše připomínky). Dne 22.1.2014 nám MF ČR poskytlo zdrojová data koeficientů pro DNE 2014.

Dopady na uživatele

Stačilo instalovat doplněk, aktivovat nezablokovaný DAP a zde provést aktualizaci koeficientů, viz Další nabídka v menu formuláře.

ČÍSELNÍK LESNÍCH TYPŮ - DOPLNĚNÍ:

14.1.2014

(zahrnuto do doplňku 01 k verzi 221 ze dne 14.1.2014)

- Aktualizován číselník Lesních typů dle přílohy 6 k vyhlášce 441/2013 ze dne 17.12.2013 s účinností od 1.1.2014.

Dopady na uživatele

Stačilo instalovat doplněk.

AKTUALIZACE 221

verze: 594.436_2014.01.00
datum vydání: 12.1.2014

MODULY BALÍČKŮ ŠABLON - NOVĚ ZAŘAZENÉ

PŘIZNÁNÍ K DANI Z NEMOVITÝCH VĚCÍ <5450_14_U2B.1> OD ROKU 2014

komponenty: PROGRAMY\M_5450_14.dll, T_5450_14.dll, G_5450_14.dll, DATABLAN\U2VZOR.abs,
TO_AKT_221.zip\U2BAL221.dll
12.1.2014

- Nový balíček šablon, dostupný v období 2014, obsahuje novelizované formuláře, pokyny, letáky i číselníky platné pro sestavení přiznání na rok 2014.

Včetně elektronického podání.

Dopady na uživatele

Nutno instalovat aktualizaci 221.

U daně z nemovitých věcí došlo k těmto změnám:

nová terminologie v návaznosti na novelu, nové řešení zdanění ploch vymezených k podnikání i u jednotek, přibyl parametr **Nebytový prostor v jednotce užívaný k podnikání** - tato věc se ale týká až zdanění od 1.1.2015.

Ze zákonného opatření Senátu č. 344/2013 Sb. rovněž vyplývají některé nové povinnosti pro podání daňového přiznání i výpočet daně, k této problematice doporučujeme číst nápovědu k balíčku šablon.

Co se týče založení nového záznamu pro daň z nemovitostí na rok 2014 s využitím převodu dat z roku 2013, platí dosavadní metodika:

Vytvořené DAP obsahuje všechny záznamy z předchůdce, vyjma zrušených listů. Nastavení pro nové DAP je převzato z DAP pro starý finanční úřad s nejnižším pořadovým číslem. Pokud jsou součástí převodu z roku 2013 i DAP sestavené rozdílově (viz Nastavení, parametr DAP bude obsahovat pouze změnové listy), pak se do Nastavení k novému záznamu sečtou všechny hodnoty ze všech Nastavení záznamů předchůdce.

Nově vytvořený záznam je nastaven jako "Dílčí přiznání". Součástí převodu dat je přepočtení všech převedených listů dle platné legislativy pro zdaňovací období (průměrné ceny, sazby, koeficienty jsou definovány ve vzorové databázi TaxOff, která je součástí programu). Každý takto přepočtený list je pak indikován v záhlaví jako "Automaticky přepočtený list".

Po vytvoření DAP doporučujeme aktivovat [Aktualizaci koeficientů vyhlášených obcemi pro rok 2014](#), samostatně pro pozemky a pro stavby. Tyto změny nelze řešit automaticky při založení záznamu.

V roce 2014 nelze u daně z nemovitostí provést opětovné natažení dat z předchůdce pomocí tlačítka Aktualizace - pokud to bude potřeba, je nutné záznam ukončit, vymazat a znova založit.

Při sestavení DAP je doplňována automaticky obec dle katastru vybraného z číselníku, nabízí se přitom pouze katastry pro krajské FU v záhlaví formuláře.

Veškeré číselníky přebíráme od odpovědných garantů státní správy a zaručujeme obsah totožný se zdrojovými daty.

VYÚČTOVÁNÍ DANĚ VYBÍRANÉ SRÁŽKOU PODLE ZVLÁŠTNÍ SAZBY DANĚ Z PŘÍJMŮ FYZICKÝCH NEBO PRÁVNICKÝCH OSOB < 5466_16_U2B.1> OD ROKU 2013

komponenty: PROGRAMY\M_5466_16.dll, T_5466_16.dll, G_5466_16.dll, DATABLAN\U2VZOR.abs,
TO_AKT_216.zip\U2BAL216.dll
12.1.2014

- Nový balíček šablon, dostupný v období 2013 i 2014, obsahuje novelizované formuláře, pokyny a letáky platné pro sestavení vyúčtování za rok 2013 a v průběhu roku 2014.
V roce 2013 nahrazuje předchozí balíček šablon 5466_15_U2B.2 (určený pro sestavení vyúčtování v průběhu roku 2013). Data sestavená v roce 2013 v předchozím balíčku šablon jsou převedena do nového balíčku šablon automaticky v rámci instalace verze. Předchozí balíček šablon 5466_15_U2B.1 je v systému nadále dostupný v roce 2012.

Včetně elektronického podání.

Dopady na uživatele

Nutno instalovat aktualizaci 221.

U Vyúčtování daně vybírané srážkou podle zvláštní sazby daně z příjmů fyzických nebo právnických osob došlo k těmto změnám:

Část I, sloupec 4, 5, 8 a Část II., řádek 2 a 3 – zůstává neobsazeno (tzn. nevyplňuje se) z důvodu, že od počátku zdaňovacího období 2013 se veškeré opravy předcházejících zdaňovacích období řeší pouze prostřednictvím dodatečných vyúčtování k příslušnému zdaňovacímu období.

VYÚČTOVÁNÍ DANĚ Z PŘÍJMŮ FYZICKÝCH OSOB ZE ZÁVISLÉ ČINNOSTI <5459_19_U2B.1> OD ROKU 2013

komponenty: PROGRAMY\M_5459_19.dll, T_5459_19.dll, G_5459_19.dll, DATABLAN\U2VZOR.abs,
TO_AKT_221.zip\U2BAL221.dll

12.1.2014

- Nový balíček šablon, dostupný v období 2013 i 2014, obsahuje novelizované formuláře, pokyny a letáky platné pro sestavení vyúčtování za rok 2013 a v průběhu roku 2014.
V roce 2013 nahrazuje předchozí balíček šablon 5459_18_U2B.2 (určený pro sestavení vyúčtování v průběhu roku 2013). Data sestavená v roce 2013 v předchozím balíčku šablon jsou převedena do nového balíčku šablon automaticky v rámci instalace verze. Předchozí balíček šablon 5459_18_U2B.1 je v systému nadále dostupný v roce 2012.

Včetně elektronického podání.

Dopady na uživatele

Nutno instalovat aktualizaci 221.

U Vyúčtování daně z příjmů fyzických osob ze závislé činnosti došlo k těmto změnám:

Část I, sloupec 6, 7 a Část II., řádek 6 a 7 – zůstává neobsazeno (tzn. nevyplňuje se) z důvodu, že od počátku zdaňovacího období 2013 se veškeré opravy předcházejících zdaňovacích období řeší pouze prostřednictvím dodatečných vyúčtování k příslušnému zdaňovacímu období.

ŽÁDOST O POUKÁZÁNÍ CHYBĚJÍCÍ ČÁSTKY VYPLACENÉ PLÁTCEM DANĚ POPLATNÍKŮM NA DOPLATKU NA DAŇOVÉM BONUSU Z MĚSÍČNÍHO ZÚČTOVÁNÍ ZÁLOH A DAŇOVÉHO ZVÝHODNĚNÍ <5241_8_U2B.1> OD ROKU 2013

komponenty: PROGRAMY\M_5241_8.dll, T_5241_8.dll, G_5241_8.dll, DATABLAN\U2VZOR.abs,
TO_AKT_221.zip\U2BAL221.dll

12.1.2014

- Nový balíček šablon, dostupný v období 2013 i 2014, obsahuje novelizované formuláře, pokyny a letáky platné pro sestavení vyúčtování za rok 2013 a v průběhu roku 2014.
V roce 2013 nahrazuje předchozí balíček šablon 5241_7_U2B.2 (určený pro sestavení žádosti v průběhu roku 2013). Data sestavená v roce 2013 v předchozím balíčku šablon jsou převedena do nového balíčku šablon automaticky v rámci instalace verze. Předchozí balíček šablon 5241_7_U2B.1 je v systému nadále dostupný v roce 2012.

Včetně elektronického podání.

Dopady na uživatele

Nutno instalovat aktualizaci 221.

U formuláře nedošlo k žádným podstatnějším změnám které by stály za zmínku.

ŽÁDOST O POUKÁZÁNÍ CHYBĚJÍCÍ ČÁSTKY VYPLACENÉ PLÁTCEM DANĚ POPLATNÍKŮM NA DOPLATKU NA DAŇOVÉM BONUSU Z ROČNÍHO ZÚČTOVÁNÍ ZÁLOH A DAŇOVÉHO ZVÝHODNĚNÍ <5246_8_U2B.1> OD ROKU 2013

komponenty: PROGRAMY\M_5246_8.dll, T_5246_8.dll, G_5246_8.dll, DATABLAN\U2VZOR.abs,
TO_AKT_221.zip\U2BAL221.dll

12.1.2014

- Nový balíček šablon, dostupný v období 2013 i 2014, obsahuje novelizované formuláře, pokyny a letáky platné pro sestavení vyúčtování za rok 2013 a v průběhu roku 2014.
V roce 2013 nahrazuje předchozí balíček šablon 5246_7_U2B.2 (určený pro sestavení žádosti v průběhu roku 2013). Data sestavená v roce 2013 v předchozím balíčku šablon jsou převedena do nového balíčku šablon automaticky v rámci instalace verze. Předchozí balíček šablon 5246_7_U2B.1 je v systému nadále dostupný v roce 2012.

Včetně elektronického podání.

Dopady na uživatele

Nutno instalovat aktualizaci 221.

U formuláře nedošlo k žádným podstatnějším změnám které by stály za zmínku.

HLÁŠENÍ K ZÁLOZE NA ODVOD Z LOTERIÍ A JINÝCH PODOBNÝCH HER <5538_3_U2B.1> OD ROKU 2014

komponenty: PROGRAMY\M_5539_3.dll, T_5539_3.dll, G_5539_3.dll, DATABLAN\U2VZOR.abs, HELPY\5538_3_U2B_1.chm,
TO_AKT_221.zip\U2BAL221.dll

DOPLNĚNÍ

29.11.2013

(zahrnuto do doplňku 02 k verzi 220 ze dne 1.11.2013)

- Nový balíček šablon pro hlášení k záloze na odvod z loterií a jiných podobných her od roku 2014. Obsahuje novelizovaný formulář, pokyny a letáky platné od 1.1.2014. Změny jsou promítnuty do zadání hodnot i do výpočtů a kontrol.
Včetně elektronického podání, které lze realizovat od 1.1.2014.
Dopady na uživatele
Postačí instalovat doplněk.

MODULY BALÍČKŮ ŠABLON - ÚPRAVY V DŘÍVE ZAŘAZENÝCH

PŘIZNÁNÍ K DANI SILNIČNÍ <5407_15_U2B.2> OD ROKU 2013

komponenty: DATABLAN\U2VZOR.abs, HELPY\5407_15_U2B_2.chm

DOPLNĚNÍ

29.11.2013

(zahrnuto do doplňku 02 k verzi 220 ze dne 1.11.2013)

- Aktualizovány novelizované pokyny a letáky platné pro sestavení přiznání za rok 2013. Změny nemají dopady na funkčnost programů.
Balíček šablon je dostupný i pro období 2014 pro průběžné aktualizace databáze vozidel a vyplývající zálohové povinnosti v průběhu roku 2014,
Včetně elektronického podání pro podání přiznání za rok 1013, které lze realizovat od 1.1.2014.
Dopady na uživatele
Postačí instalovat doplněk.

VÝPIS Z EVIDENCE PRO DAŇOVÉ ÚČELY PODLE § 92A ZÁKONA O DPH <5592_2_U2B.1> OD ROKU 2012

komponenty: PROGRAMY\M_5592_2.dll

ZALOŽENÍ NOVÉHO ZÁZNAMU - OPRAVA:

4.11.2013

(zahrnuto do doplňku 01, upravené soubory byly dostupné na vyžádání)

- Po založení záznamu se do formuláře nenačetly položky z adresáře a program vypsala paměťovou chybu. Opraveno.
Dopady na uživatele
Problém vznikl ve verzi 220, stačí instalovat doplněk.

KLIENTSKÝ MODUL + DATABÁZE

DOPLŇKY: ČÍSELNÍKY

komponenty: DATABLAN\U2VZOR.abs

ČÍSELNÍKY HODNOT KOEFICIENTŮ DANĚ Z NEMOVITOSTÍ PLATNÝCH K 1.1.2014 - DOPLNĚNÍ:

12.1.2014

- Aktualizovány číselníky pro výpočet daně z nemovitostí:
 - podle § 6 odst. 4 zákona pro stavební pozemky
 - podle §11 odst. 3 písmeno a) zákona pro stavby
 - podle §11 odst. 3 písmeno a) zákona pro jednotky
 - podle dle §11 odst. 3 písmeno b) zákona pro stavby a jednotky
 - podle §11 odst. 4 zákona pro stavby
 - podle §12 zákona**Dopady na uživatele**
Nutno instalovat aktualizaci 221.

ČÍSELNÍK KATASTRÁLNÍ ÚZEMÍ - DOPLNĚNÍ:

12.1.2014

- Doplněn číselník katastrálních území s průměrnými cenami, dle vyhlášky 356_2013, ze dne 30.11.2013.
Dopady na uživatele
Nutno instalovat aktualizaci 221

ČÍSELNÍK KATASTRÁLNÍ ÚŘADY - DOPLNĚNÍ:

12.1.2014

- Doplněn číselník katastrálních úřadů, dle změn zveřejněných Českým úřadem zeměměřickým a katastrálním ke dni 19.11.2013, 3.12.2013 a 17.12.2013.

Dopady na uživatele

Nutno instalovat aktualizaci 221.

ČÍSELNÍK PŘEHLED SMLUV ČESKÉ REPUBLIKY O ZAMEZENÍ DVOJÍHO ZDANĚNÍ - DOPLNĚNÍ:

12.1.2014

- Aktualizován číselník Přehled smluv České republiky o zamezení dvojího zdanění, dle změn zveřejněných ke dni 27.11.2013 a 12.12.2013.

Dopady na uživatele

Nutno instalovat aktualizaci 221.

ČÍSELNÍK BANKOVNÍ ÚSTAVY - DOPLNĚNÍ:

12.1.2014

- Doplněn číselník bankovní ústavy, dle změn zveřejněných Českou národní bankou ke dni 1.12.2012

Dopady na uživatele

Nutno instalovat aktualizaci 221.

DOPLŇKY-> DAŇOVÉ ZÁKONY

komponenty: PROGRAMY\navigator.chm

DOPLNĚNÍ:

12.1.2014

- V souvislosti s legislativními změnami v daňových oblastech aktualizována knihovna daňových zákonů. Změny jsou k dispozici zde: http://www.u2brno.cz/extranet/download/to_zmeny_ZAK_221.mht

Dopady na uživatele

Nutno instalovat aktualizaci 221.

AKTUALIZACE 220

verze: 566.411_2013.04.00
datum vydání: 1.11.2013

MODULY BALÍČKŮ ŠABLON - NOVĚ ZAŘAZENÉ

VYÚČTOVÁNÍ ODVODU Z ELEKTŘINY ZE SLUNEČNÍHO ZÁŘENÍ <5537_2_U2B_1> OD ROKU 2013

komponenty: PROGRAMY\M_5537_2.dll, T_5537_2.dll, G_5537_2.dll, DATABLAN\U2VZOR.abs

23.8.2013

(zahrnuto do doplňku 04 ze dne 30.8.2013)

- Nový balíček šablon, dostupný v období 2013, obsahuje formulář a pokyny platné pro sestavení odvodu. Formulář mohou využít všichni uživatelé (bez ohledu na licenci) pro subjekty, které mají v Adresáři na kartě Stav zpracování období 2013 zatrženo požadavek na Jiné daně. Pak je balíček šablon s příslušnými formuláři dostupný v menu: Formuláře->Oblast ostatní->Jiné daně-> Vyúčtování odvodu z elektřiny ze slunečního záření nebo z panelu nástrojů Formuláře přes ikonu JINÉ:

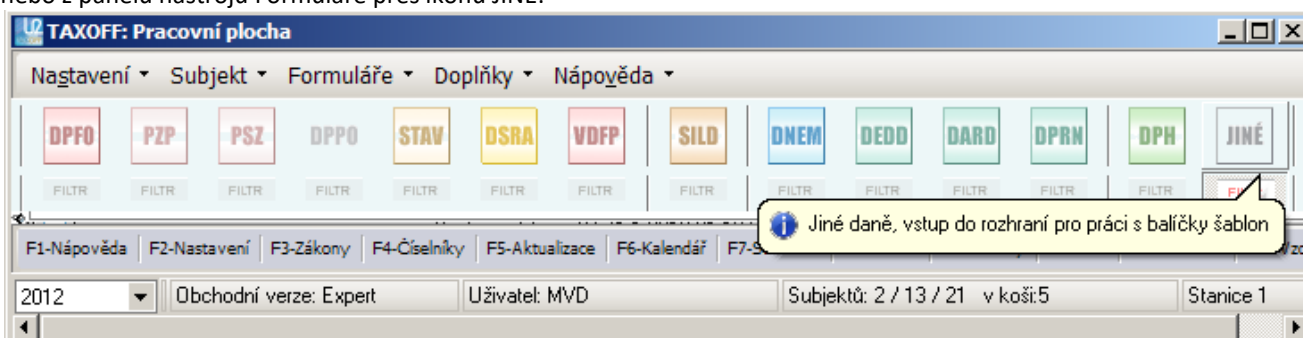

je určen výrobcům, pokud vyrábí elektřinu ze slunečního záření (§ 15 odst. 1 zákona). Elektronické podání na server daňové správy není ze strany MF ČR zatím podporováno.

Dopady na uživatele

Postačovalo instalovat doplněk.

MODULY BALÍČKŮ ŠABLON - ÚPRAVY V DŘÍVE ZAŘAZENÝCH

PŘIZNÁNÍ K DANI DAROVACÍ <54091_13_U2B.1> OD ROKU 2013

PŘIZNÁNÍ K DANI DAROVACÍ PŘI NABYTÍ MAJETKU OSVOBOZENÉHO OD DANĚ PODLE § 20 Odst. 4 ZÁKONA <5512_5_U2B.1> OD ROKU 2013

PŘIZNÁNÍ K DANI DĚDICKÉ <5409_11_U2B.1> OD ROKU 2013

PŘIZNÁNÍ K DANI DĚDICKÉ PŘI NABYTÍ MAJETKU OSVOBOZENÉHO OD DANĚ PODLE § 20 Odst. 4 ZÁKONA <5509_4_U2B.1> OD ROKU 2013

PŘIZNÁNÍ K DANI Z PŘEVODU NEMOVITOSTÍ <5410_15_U2B.1> OD ROKU 2013

PŘIZNÁNÍ K DANI DĚDICKÉ, DANI DAROVACÍ A DANI Z PŘEVODU NEMOVITOSTÍ PŘI NABYTÍ, PŘEVODU NEBO PŘECHODU... <5461_11_U2B.1> OD ROKU 2013

komponenty:

PROGRAMY\M_54091_13.dll, T_54091_13.dll, M_5512_5.dll, T_5512_5.dll, M_5409_11.dll, T_5409_11.dll, M_5509_4.dll, T_5509_4.dll, M_5410_15.dll, T_5410_15.dll, M_5461_11.dll, T_5461_11.dll

TISK SESTAVENÉHO PŘIZNÁNÍ (EXPORT DO PDF) - DOPLNĚNÍ:

1.11.2013

(bude zahrnuto do aktualizace 220, plánované vydání 1.11.2013)

- Rozšířena položka email ve všech výskytech formulářů pro trojdaní na 40 míst a doplněna funkce, která, v případě že je hodnota emailu větší než ve formuláři počet předtištěných kolonek (většinou 17, někde i 18), vypne funkci pro separaci hodnoty do tisku.

Dopady na uživatele

Nutno instalovat aktualizaci 220 a spustit tisk (PDF).

PŘÍZNÁNÍ K DANI Z PŘÍJMŮ FYZICKÝCH OSOB <5405_19_U2B.1> OD ROKU 2012

komponenty: PROGRAMY\T_Sestavy.dll

SESTAVENÍ FORMULÁŘE - DOPLNĚNÍ:

18.9.2013

(soubory byly k dispozici na vyžádání)

- Upraven tisk hlavičky sestavy Zálohy k DAP.

Dopady na uživatele

Stačilo nahrát upravené soubory.

PŘÍZNÁNÍ K DANI Z PŘÍJMŮ FYZICKÝCH OSOB <5405_15_U2B.1> ROK 2008-2009

STATISTICKÉ VÝKAZY < STAV_6_U2B.2> V ROCE 2008

komponenty: PROGRAMY\M_5405_15.dll, M_STAV_6.dll

ZALOŽENÍ FORMULÁŘE - OPRAVA:

18.9.2013

(soubory byly k dispozici na vyžádání)

- Nebylo možno ukončit příznání DPFO, nedaly se aktivovat účetní výkazy. Opraveno.

Dopady na uživatele

Stačilo nahrát upravené soubory.

PŘÍZNÁNÍ K DANI Z PŘÍJMŮ PRÁVNICKÝCH OSOB <5404_23_U2B.1> OD ROKU 2012

komponenty: PROGRAMY\T_Sestavy.dll, T_5404_23.dll

SESTAVENÍ FORMULÁŘE - DOPLNĚNÍ:

18.9.2013

(soubory byly k dispozici na vyžádání)

- Upraven tisk hlavičky sestavy Zálohy k DAP.

Dopady na uživatele

Stačilo nahrát upravené soubory.

TISK FORMULÁŘE - OPRAVY:

9.9.2013

(soubory byly k dispozici na vyžádání)

- Do tisku (PDF) se nepřenášela hodnota položek 13 Hlavní převažující činnost. Opraveno. Problém vznikl ve verzi 219.

Dopady na uživatele

Stačilo nahrát upravené soubory.

OZNÁMENÍ O ZMĚNĚ REGISTRAČNÍCH ÚDAJŮ / ŽÁDOST O ZRUŠENÍ REGISTRACE <5111_1_U2B.1> OD ROKU 2013

komponenty: DATABLAN\U2VZOR.abs

ELEKTRONICKÉ PODÁNÍ (XML) - OPRAVA:

12.8.2013

(zahrnuto do doplňku 04 ze dne 30.8.2013)

- V případě, že při elektronickém podání formuláře se nejedná o zahraniční subjekt, nelze podání realizovat, daňový portál vrací kritickou chybu. Opraveno. Problém vznikl po vydání nové verze 36.9.4 aplikace EPO MFČR ze dne 25.07.2013, protože aplikace EPO zůstala kontroly a toto nebylo ze strany MFČR avizováno.

Dopady na uživatele

Postačovalo instalovat doplněk, aktivovat příslušný formulář a vygenerovat XML znova.

STATISTICKÉ VÝKAZY < STAV_12_U2B.1> OD ROKU 2012

komponenty: PROGRAMY\M_STAV_12.dll

KONTROLY VÝKAZŮ - AUTOMATICKÉ KOREKCE

22.7.2013

(zahrnuto do doplňku 02 ze dne 22.7.2013)

- V případě, že v nastavení k výkazům jsou zapnuty automatické korekce, nejsou po instalaci aktualizace 219 přístupné kolonky pro zápis řádků, ve kterých má dojít ke korekci plynoucí ze zaokrouhlení výkazů. Nejedná se o problém v datech, pouze vizuálního zobrazení. Opraveno.

Dopady na uživatele

Postačovalo instalovat doplněk.

FORMULÁŘE - ELEKTRONICKÉ PODÁNÍ

PŘÍLOHY K PÍSEMNOSTI - OPRAVA:

komponenty: PROGRAMY\ToElpo.dll

28.7.2013

(zahrnuto do doplňku 03 ze dne 4.8.2013)

- Opraven problém (který vznikl v aktualizaci 219) s obecnou nebo předepsanou přílohou integrovanou do XML souboru, v případě načtení do EPO se objevila kritická chyba a XML bylo odmítnuto, obdobně po přímém podání podepsaného souboru XML s integrovanou přílohou došlo oznámení z portálu, že soubor obsahuje kritickou chybu a nelze jej podat.

Dopady na uživatele

Po instalaci doplňku 03 bylo potřeba XML vygenerovat a podat znovu.

PODEPISOVÁNÍ XML - OPRAVA:

komponenty: PROGRAMY\TaxSign.dll, u2proc.bpl

24.7.2013

(zahrnuto do doplňku 03 ze dne 4.8.2013)

- V případě, že v nastavení TAXOFF nebyl uveden osobní certifikát pro podepisování XML, po nainstalování aktualizace 219 přestala při podpisu konkrétního XML fungovat nabídka certifikátů registrovaných v operačním systému, namísto toho se zobrazovalo chybové hlášení (access violation). Opraveno.

Dopady na uživatele

Postačovalo instalovat doplněk.

OPRAVA:

komponenty: PROGRAMY\TaxSign.dll, LIBEAY32.DLL, ssleay32.dll, vsinit.dll

19.7.2013

(zahrnuto do doplňku 01 ze dne 19.7.2013)

- Opraven problém s podepisováním XML který vznikl v aktualizaci 219.

Dopady na uživatele

V případě, že byly po aktualizaci 219 vygenerovány podepsány a podány XML soubory, bylo nutné je po instalaci doplňku 01 vygenerovat, podepsat a podat znovu.

KLIENTSKÝ MODUL + DATABÁZE

NASTAVENÍ->NASTAVENÍ FUNKČNOSTI: PŘÍPRAVA PRO TISK (PDF)

NASTAVENÍ->NASTAVENÍ FUNKČNOSTI->NASTAVENÍ UŽIVATELE: PŘÍPRAVA PRO TISK (PDF) - (SÍŤOVÁ VERZE]

komponenty: PROGRAMY\U2PROC.bpl

DOPLNĚNÍ:

30.7.2013

(zahrnuto do doplňku 03 ze dne 4.8.2013)

- Při generování PDF se po nainstalování aktualizace 219 mohlo objevit (ve výjimečných případech) chybové hlášení:

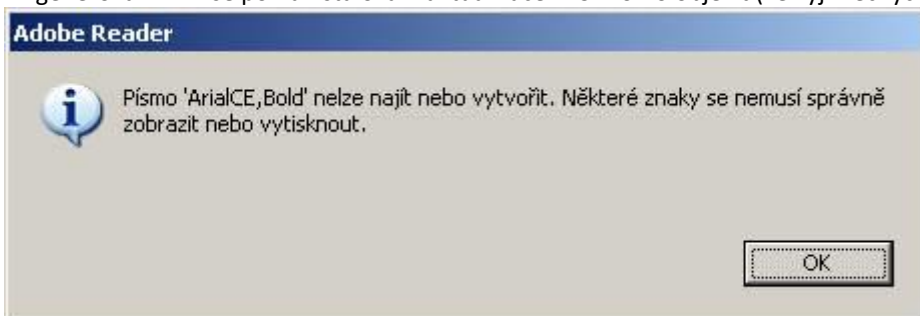

Důvod problému:

Ve verzi 219 došlo k výraznému zmenšení výstupních PDF souborů, ve kterých již nejsou zahrnuty fonty, což je zbytečné, protože veškeré fonty obsažené v grafice PDF souborů jsou i přímo standardní součástí operačního systému. Problémy

mohou nastat u uživatelů, kteří instalovali do operačního systému z nějakého důvodu komerční fonty, které nejsou kompatibilní s fonty zahrnutými v grafice TAXOFF2 pro PDF soubory. Pokud tedy generování PDF chybí, jsou 2 varianty jak problém vyřešit. Buďto stačí zatrhnout nový parametr TAXOFF2 na kartě **Příprava pro tisk (PDF)**:

TAXOFF: Nastavení funkčnosti uživatele

Daňový kalendář | Tarifkace | Nastavení pro elektronickou komunikaci | Název souborů PDF a XML

Obecně | Zápis subjektu | Zápis a kontrola dat | Vizuální rozlišení | Příprava pro tisk (PDF)

Způsob tisku sestavených formulářů

Kompletní tisk (grafický podklad včetně datových položek)
 Pouze datové položky (bez grafického podkladu)
 Pouze grafický podklad

Počet výtisků formuláře (1 - 99) 1 ks

Úpravy grafického podkladu:

Nepoužívat interní fonty OS Windows (výsledné PDF bude cca 20x větší)
 V zápatí vpravo každé strany doplnit licenční číslo
 V zápatí 1. strany vlevo doplnit číslo vzoru dle originálního podkladu
 Označit každou stranu jako kopii

Úprava čísel pro tisk - Maska Řády oddělit tečkou 9.999.999

Formát datového výstupu

Příhláška k registraci fyzických osob - univerzální

5101_14_U2B.1; Příhláška k registraci fyzických osob - univerzální

A (Courier New, 10, tučné, středoevropský, černá)

Ukáзка: Uložit změnu formátu datového výstupu Zkušební náhled

Finančnímu úřadu v . ve , pro

FÚ pro Prahu 10

02 Daňové identifikační číslo

C Z 1 2 3 4 5 6 7 8 9 A

Obnovit výchozí hodnoty pro kartu Příprava pro tisk (PDF)

Obnovit všechny výchozí hodnoty Uložit změny

Výchozí hodnota je nezatrženo.

Po zatržení budou výsledné PDF velké (až 40x, například 1200kB namísto 30kB), tedy stejně jako byly velké až do aktualizace 218 včetně.

Druhá možnost je odinstalovat z operačního systému příslušný font (v příkladu výše ArialCE Bold). S odinstalováním fontu se obraťte na správce počítače, mohlo by dojít ke ztrátě funkčnosti u tisku českých znaků u jiných aplikací.

Dopady na uživatele

Postačovalo instalovat doplněk.

NASTAVENÍ: ADMINISTRACE UŽIVATELŮ

komponenty: PROGRAMY\TO2Client.exe

DOPLNĚNÍ - ZADÁNÍ HESLA:

19.7.2013

(zahrnuto do doplňku 01 ze dne 19.7.2013)

- Doplněna kontrola při zadání hesla, znaky nesmí obsahovat diakritiku:

TAXOFF: Podrobnosti o uživateli

Přihlašovací jméno: MVD

Původní heslo:

Skrýt zápis nového hesla

Nové heslo: ščřúů

Nové heslo pro ověření:

Uložit nové heslo

Obnovit heslo (tovární)

Automatické přihlášení do programu

Aktivní uživatel:

Oprávnění ostatních uživatelů k poplatníkům tohoto uživatele

Nepřístupné

Čtení i zápis

Hlavní uživatel s přístupem ke všem poplatníkům:

Upozornění:
Změny hodnot (vyjma nového hesla) jsou uloženy při odskoku z položky.

Omezení funkčnosti

Omezení daňových kategorií

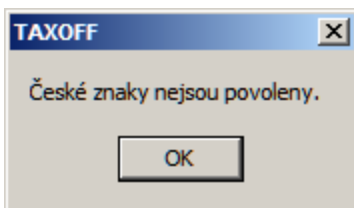

Dopady na uživatele

V případě, že před aktualizací 219 bylo používáno heslo s českou diakritikou, objeví se při přihlášení do programu chyba: „Range check error“.

U síťové verze je potřeba po instalaci doplňku 01 přihlásit se jako administrátor a u předmětného uživatele **Obnovit heslo** a poté zadat nové bez diakritiky. U nesíťové verze, případně pokud je s diakritikou i administrátorské heslo, je potřeba obrátit se o pomoc na hot-line.

ELEKTRONICKÉ PODÁNÍ PROSTŘEDNICTVÍM DATOVÉ SCHRÁNKY

komponenty: PROGRAMY\TO2Client.exe, u2proc.bpl, BAFORM.bpl

1.11.2013

Elektronické podání přes datové schránky, určeno uživatelům, kteří nemají zakoupený osobní kvalifikovaný certifikát.

Program zohledňuje možnost podání přes datovou schránku uživatele, případně i přímo přes datové schránky jednotlivých subjektů. Umožňuje i správu datových schránek uživatele i subjektů.

NASTAVENÍ PRO SPRÁVNOU FUNKČNOST

- Pro zprovoznění datové schránky uživatele je potřeba vyplnit přístupové údaje k datové schránce, viz hlavní menu **Nastavení->Nastavení funkčnosti**, záložka „Elektronické podání“, nová sekce „Datová schránka uživatele pro odeslání písemnosti“.
- Pro zprovoznění datové schránky subjektu je potřeba vyplnit přístupové údaje k datové schránce v adresáři, viz menu **Subjekt->Oprava**, záložka „Základní údaje“, nová sekce vpravo dole.

PODÁNÍ PŘES DATOVÉ SCHRÁNKY:

- Přímou ve formulářích byla doplněna nabídka do menu Elektronické podání->**Elektronický podpis, odeslání na podatelnu:**

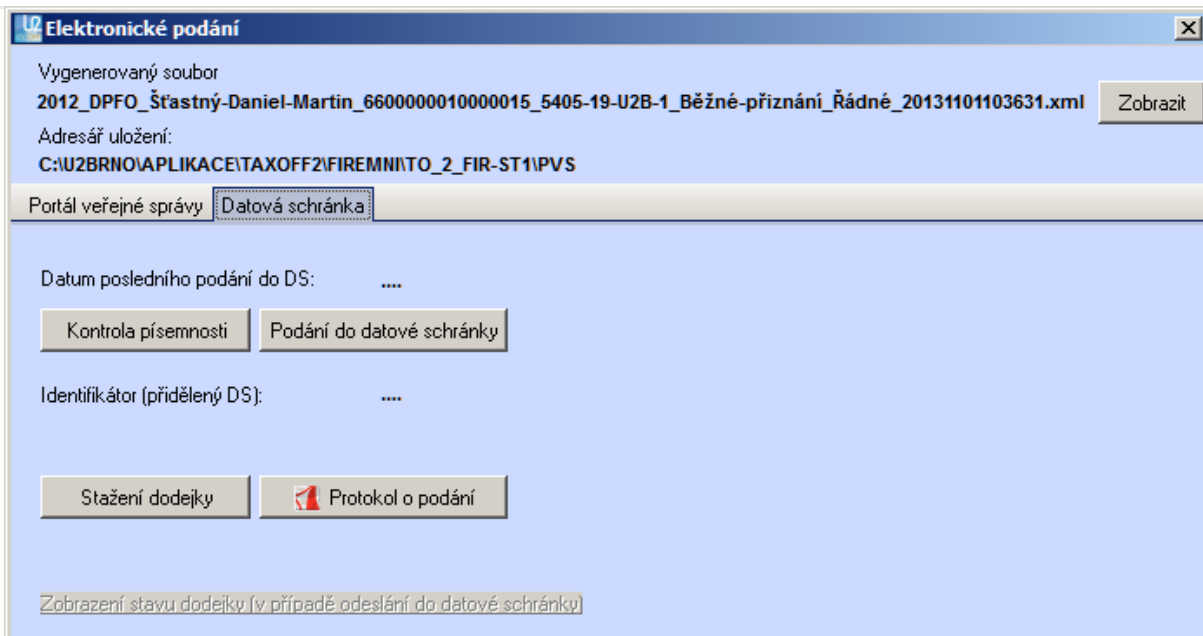

Tlačítko Podání do datové schránky provede úpravu XML dle technických požadavků státní správy a odeslání do datové schránky příslušného územního pracoviště takto:

- v případě, že je u subjektu vyplněn přístup k datové schránce (viz Nastavení výše), pak přes datovou schránku subjektu
- v případě, že u subjektu není vyplněn přístup k datové schránce, pak přes datovou schránku uživatele, je-li u něj vyplněn přístup k datové schránce (viz Nastavení výše)

SPRÁVA DATOVÉ SCHRÁNKY UŽIVATELE I SUBJEKTŮ V ADRESÁŘI

- Pokud jsou u subjektu vyplněny přístupové údaje k datové schránce, je aktivní nová nabídka menu **Subjekt->Datová schránka**:

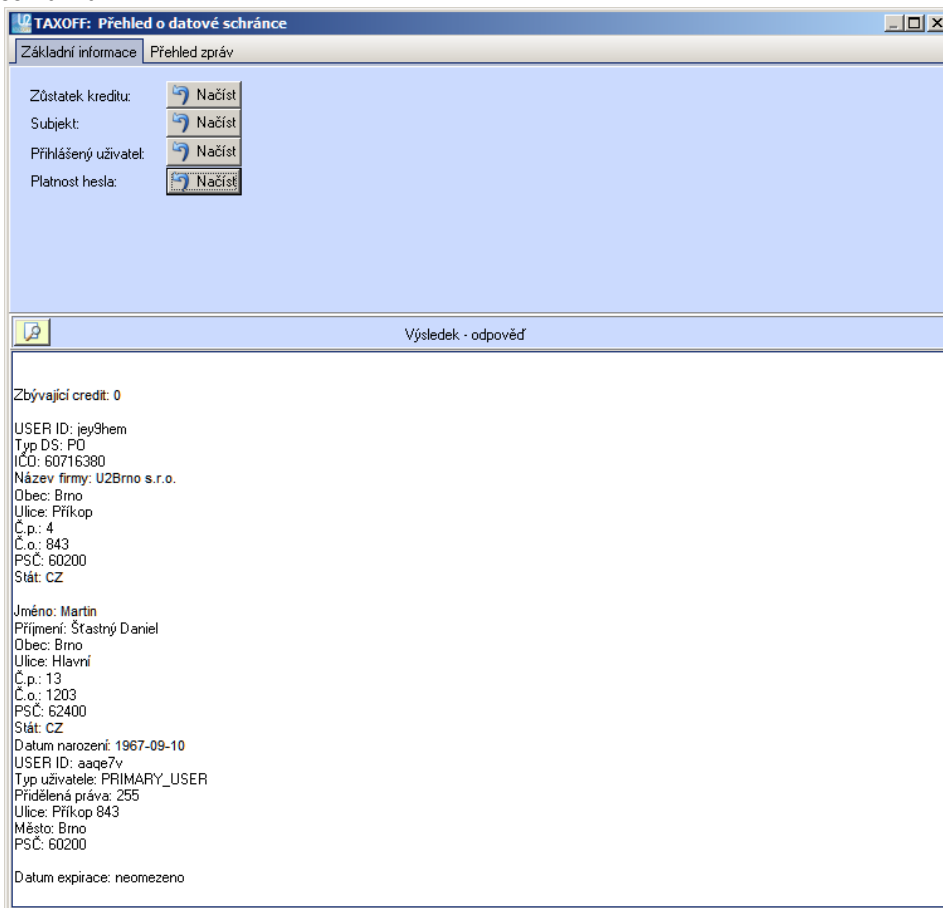

záložka Základní informace zajišťuje přehled základního nastavení DS, záložka Přehled zpráv:

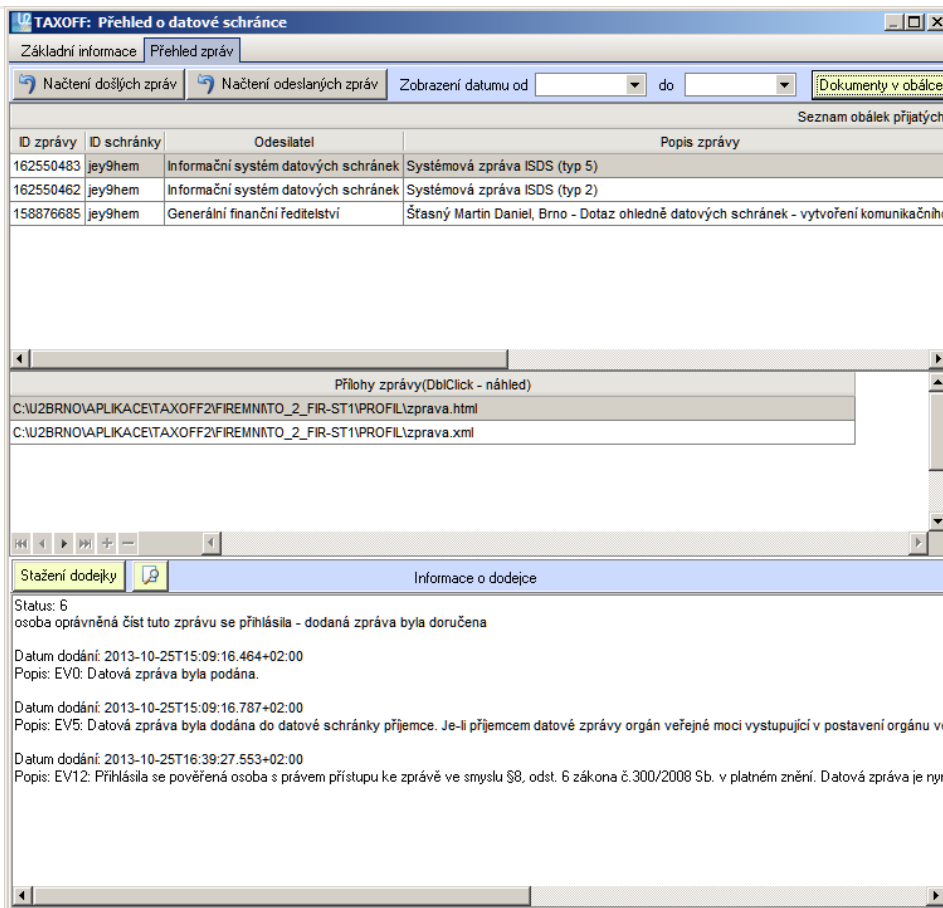

podává informace o přijatých a odeslaných zprávách.

Upozornění

Zprávy program TaxOff2 neukládá na lokální disk, pouze zajišťuje aktuální přehled o zprávách, které přímo v DS jsou aktuálně k dispozici.

Dopady na uživatele

Nutno instalovat aktualizaci 220

POŠTOVNÍ KLIENT

komponenty: PROGRAMY\M_Sablony.dll, BAFORM.bpl, TODIARY.dll, U2PROC.bpl, TO2client.exe, DATABLAN/U2VZOR.abs
Poštovní klient doplněn o možnost hromadného rozeslání emailů pro více subjektů k vybranému termínu případně i pro rozmezí termínů.

Současně bylo upraveno generování obsahu emailu pomocí uživatelské šablony PR_TEMPOSTA.

Aktuálně se celý text včetně daňových povinností generuje přímo do emailu, příloha pak obsahuje opis emailu.

DOPLŇKY: ZÁVAZKY K TERMÍNU

24.9.2013

- Doplněn panel Finanční závazky k termínu:

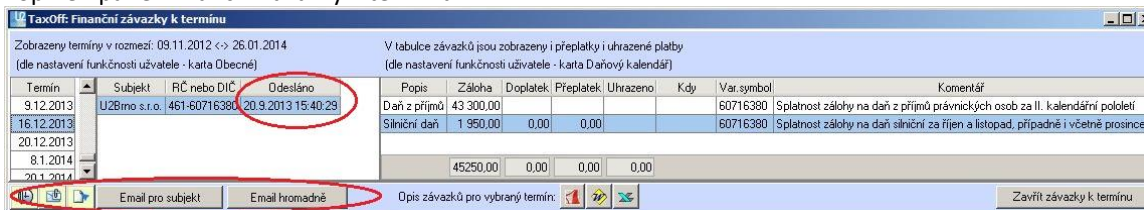

Do sekce s klienty byl doplněn sloupec **Odesláno** s informací, kdy byl naposledy vytvořen pro subjekt email, pod výběr termínu a subjektu byly doplněny ikony pro aktivace panelů:

- **Historie odeslaných emailů**
- **Nastavení odesílatele emailů**
- **Vlastní šablony**, úprava šablony **Email závazky**

Vedle ikon jsou tlačítka pro aktivaci:

- vytvoření emailu pro subjekt
- modulu pro hromadné odeslání emailů

- Doplněn modul pro hromadné rozeslání pošty:

TaxOff: Hromadné odeslání e-mailů

Nastavení pro hromadné odeslání

Odeslat všem subjektům v rámci nastaveného dne 17.6.2013
 Odeslat všem subjektům v rámci nastaveného rozmezí 9.11.2012-26.1.2014

Seznam subjektů (neobsahuje subjekty bez uvedeného emailu)

TEST DATA FO; 500313/183; TBemail@gdzhss.cz
 U2Brno s.r.o.; 461-60716380; u2brno@u2brno.cz

Zrušit výběr Vytvořit a odeslat emaily

umožňuje vygenerovat a rozeslat hromadně emaily pro všechny subjekty ke zvolenému termínu, případně k rozmezí termínů. Před odesláním není zobrazen náhled vytvořených emailů, proto doporučujeme nejprve vyzkoušet vytvoření emailu pro subjekt, kde před odesláním je možnost zkontrolovat obsah emailu. Po hromadném rozeslání jsou zprávy zařazeny do historie odeslaných zpráv.

Tip

Rozmezí termínů se nastavuje zde:

TAXOFF: Nastavení funkčnosti uživatele

Daňový kalendář Tarifkace Nastavení pro elektronickou komunikaci Název souborů PDF a XML

Obecně Zápis subjektu Zápis a kontrola dat Vizualní rozlišení Příprava pro tisk (PDF)

Přihlášení do programu

Upozorňovat na nutnost aktualizace programu
 Dotaz na ukončení programu

Po spuštění programu automaticky aktivovat funkci "Finanční závazky k termínu", pokud bude v datovém skladě nalezena jakákoliv finanční povinnost v rozmezí
Od - Do 9.11.2012-26.1.2014

Nastavení posunu pro termín Do 124 dnů ode 24.9.2013
Nastavení posunu pro termín Od 319 dnů před 24.9.2013

V menu Subjekt nabízet historii akcí 6

Nastavení prodlevy pro zobrazení kontextové nápovědy 30 v sec

Obnovit výchozí hodnoty pro kartu Obecně

Obnovit všechny výchozí hodnoty Uložit změny

Dopady na uživatele

Stačilo nahrát upravené soubory.

komponenty: PROGRAMY

DOPLŇKY: PŘEHLEDY -> POŠTOVNÍ KLIENT - PŘEHLED ODESLANÝCH ZPRÁV

24.9.2013

- Doplněn přehled odeslaných emailů o termín (rozmezí termínů) odeslání:

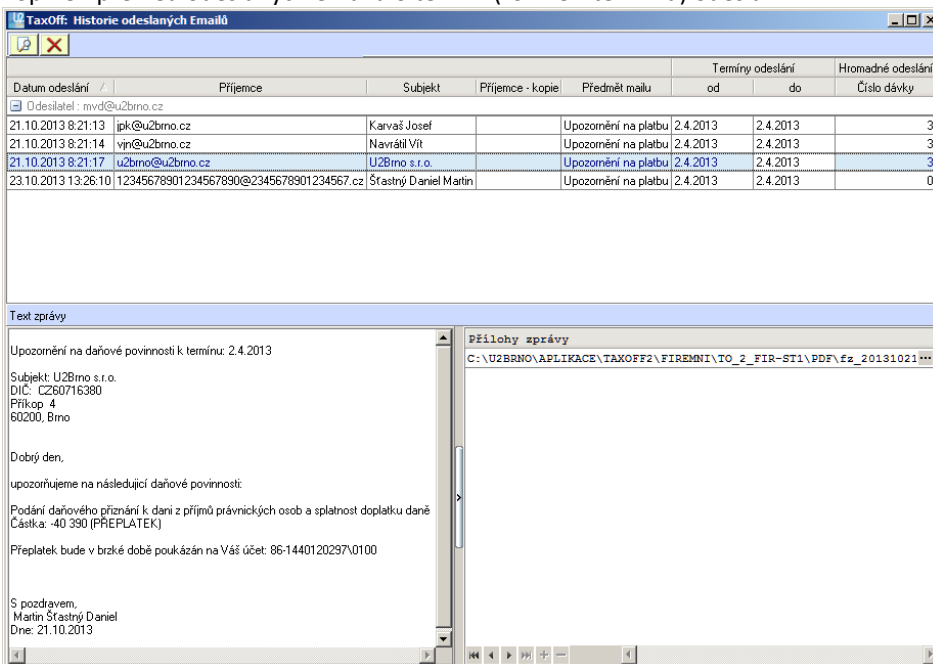

Pokud dojde k opakovanému odeslání emailu k termínu pro subjekt, v přehledu odeslaných zpráv bude zobrazen pouze naposledy odeslaný záznam.

Dopady na uživatele

Stačilo nahrát upravené soubory.

DOPLŇKY: VYHLEDÁVÁNÍ V REGISTRECH - KREDIBILITA, NESPOLEHLIVÍ PLÁTCI DPH

komponenty: PROGRAMY\TaxSign.dll

FINANČNÍ SPRÁVA, NESPOLEHLIVÍ PLÁTCI DPH, AKTUALIZACE U VŠECH SUBJEKTŮ - DOPLNĚNÍ:

3.8.2013

(zahrnuto do doplňku 03 ze dne 4.8.2013)

- Doplněna funkce pro ověření všech subjektů v adresáři. Viz menu **Doplňky->Vyhledávání v registrech->Kredibilita, nespolehliví plátcí DPH->Finanční správa->Nespolehliví plátcí DPH->Aktualizace u všech subjektů:**

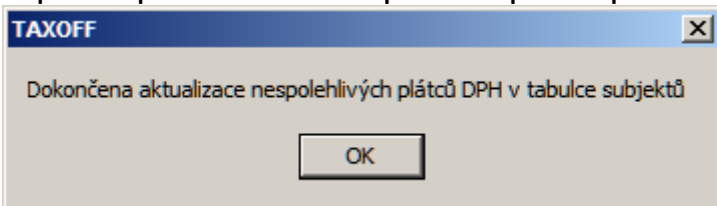

Současně doplněny i 2 nové položky pro zobrazení v seznamu a indikace subjektu který je nespolehlivým plátcem DPH v záhlaví seznamu:

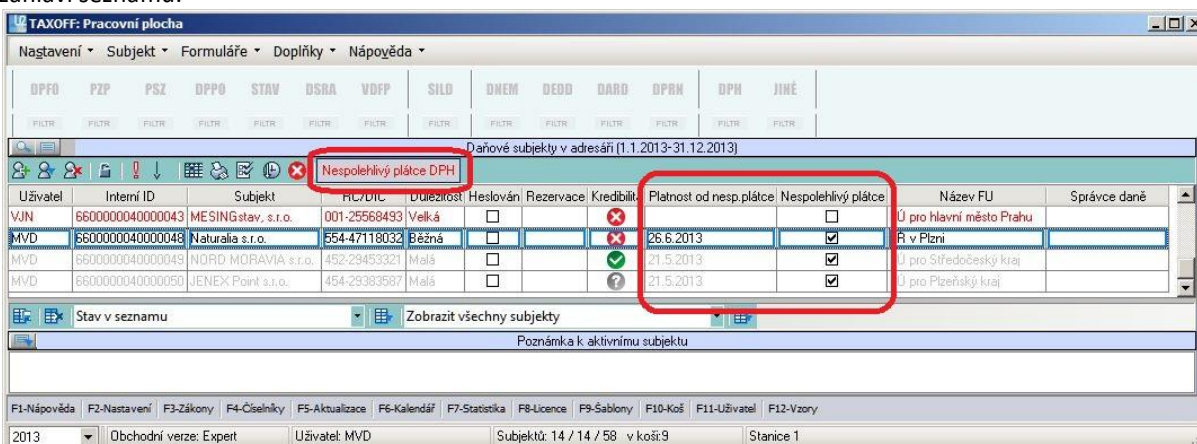

Nové položky je nutné doplnit do pohledu na seznam dle uvážení pomocí Vlastní definice masky seznamu:

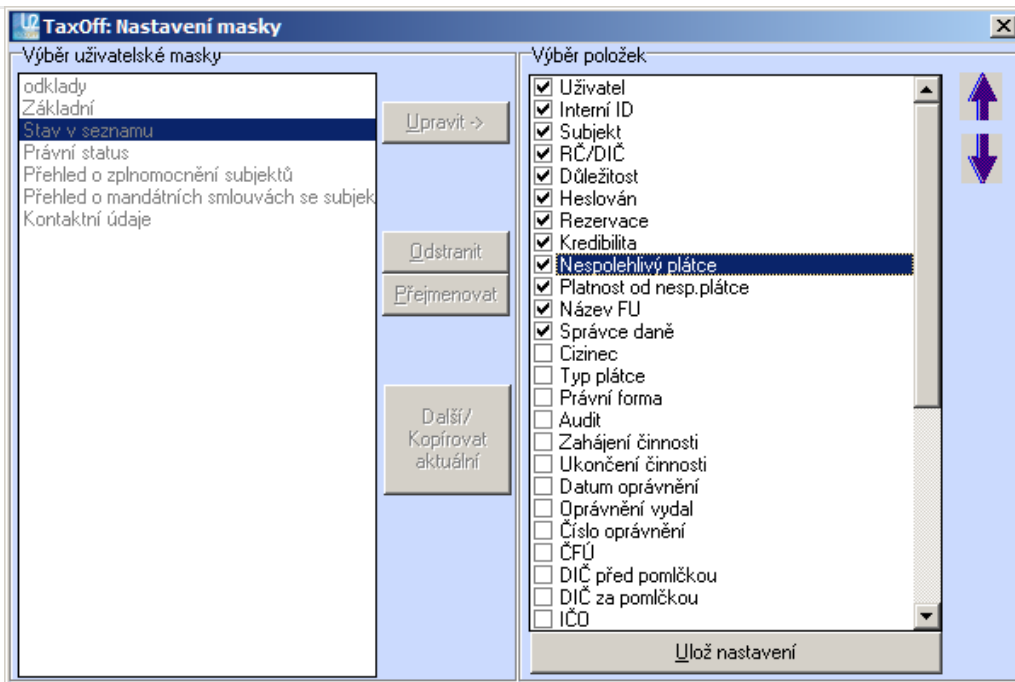

Dopady na uživatele

Postačovalo instalovat doplněk.

DOPLŇKY: ČÍSELNÍKY

komponenty: DATABLAN\U2VZOR.abs

ČÍSELNÍK PŘEHLED SMLUV ČESKÉ REPUBLIKY O ZAMEZENÍ DVOJÍHO ZDANĚNÍ - DOPLNĚNÍ:

27.8.2013

(zahrnuto do doplňku 04 ze dne 30.8.2013)

- Aktualizován číselník Přehled smluv České republiky o zamezení dvojího zdanění, dle změn zveřejněných ke dni 26.8.2013 (doplněn protokol k Nizozemí).

Dopady na uživatele

Postačovalo instalovat doplněk.

ČÍSELNÍK STÁTY EU - DOPLNĚNÍ:

27.8.2013

(zahrnuto do doplňku 04 ze dne 30.8.2013)

- Doplněn číselník ostatních zemí EU pro souhrnné hlášení o Chorvatsko (HR) s platností od 1.7.2013.

Dopady na uživatele

Postačovalo instalovat doplněk.

ČÍSELNÍK BANKOVNÍ ÚSTAVY - DOPLNĚNÍ:

1.11.2013

(bude zahrnuto do verze 220, datum vydání 1.11.2013, soubory jsou k dispozici na vyžádání)

- Doplněn číselník bankovní ústavy, dle změn zveřejněných Českou národní bankou ke dni 1.11.2013

Dopady na uživatele

Nutno instalovat aktualizaci 220

1.10.2013

(bude zahrnuto do verze 220, datum vydání 1.11.2013, soubory jsou k dispozici na vyžádání)

- Doplněn číselník bankovní ústavy, dle změn zveřejněných Českou národní bankou ke dni 1.10.2013

Dopady na uživatele

Nutno instalovat aktualizaci 220

13.8.2013

(zahrnuto do doplňku 04 ze dne 30.8.2013)

- Doplněn číselník bankovní ústavy, dle změn zveřejněných Českou národní bankou ke dni 1.8.2013

Dopady na uživatele

Postačovalo instalovat doplněk.

ČÍSELNÍK KATASTRÁLNÍ ÚŘADY - DOPLNĚNÍ:

1.10.2013

(bude zahrnuto do verze 220, datum vydání 1.11.2013, soubory jsou k dispozici na vyžádání)

- Doplněn číselník katastrálních úřadů, dle změn zveřejněných Českým úřadem zeměměřickým a katastrálním ke dni 1.10.2013 (k 30.9.2013 zrušeno katastrální pracoviště Třeboň)

Dopady na uživatele

Nutno instalovat aktualizaci 220

13.8.2013

(zahrnuto do doplňku 04 ze dne 30.8.2013)

- Doplněn číselník katastrálních úřadů, dle změn zveřejněných Českým úřadem zeměměřickým a katastrálním ke dni 16.4.2013 (změna ulice u pracoviště 402-CHEB a zrušení faxového čísla u pracovišť 510-USTL, 533-ZATE, 560-KÚ-USTL)

Dopady na uživatele

Postačovalo instalovat doplněk.

ČÍSELNÍK KATASTRÁLNÍ ÚZEMÍ - DOPLNĚNÍ:

1.10.2013

- Doplněn číselník katastrálních území s průměrnými cenami, dle změn zveřejněných Českým úřadem zeměměřickým a katastrálním ke dni 1.10.2013 (43 území spadající pod zrušené katastrální pracoviště Třeboň byla převedena pod katastrální pracoviště Jindřichův Hradec)

Dopady na uživatele

Nutno instalovat aktualizaci 220

DOPLŇKY-> DAŇOVÉ ZÁKONY

komponenty: PROGRAMY\navigator.chm

DOPLNĚNÍ:

13.8.2013

(zahrnuto do doplňku 04 ze dne 30.8.2013)

- V souvislosti s legislativními změnami v daňových oblastech aktualizována knihovna daňových zákonů. Změny jsou k dispozici zde: http://www.u2brno.cz/extranet/download/to_zmeny_ZAK_219-04.mht

Dopady na uživatele

Postačovalo instalovat doplněk.

SERVISNÍ PROGRAM

ÚDRŽBA DATABÁZE

komponenty: DATABLAN\U2VZOR.abs

OBNOVA DATABÁZÍ Z ARCHÍVU - OPRAVA:

24.7.2013

(zahrnuto do doplňku 03 ze dne 4.8.2013)

- Na kartě Údržba databáze upravena úloha „Obnova databází z archívu“, která havarovala. Problém není v datech ale v proceduře rozbalení z archívů, vznikl po instalaci aktualizace 219. Opraveno.

Dopady na uživatele

Postačovalo instalovat doplněk.

AKTUALIZACE 219

verze: 516.364_2013.03.00
datum vydání: 17.7.2013

MODULY BALÍČKŮ ŠABLON - NOVĚ ZAŘAZENÉ

HLÁŠENÍ K ODVODU Z LOTERIÍ A JINÝCH PODOBNÝCH HER <5539 2 U2B.1> OD ROKU 2013

komponenty: PROGRAMY\M_5539_2.dll, T_5539_2.dll, G_5539_2.dll, DATABLAN\U2VZOR.abs,
TO_AKT_219.zip\U2BAL219.dll

25.4.2013

(zahrnuto do doplňku 01 ze dne 30.4.2013)

- Nový balíček šablon, dostupný v období 2013, obsahuje formulář, přílohu a pokyny platné pro sestavení hlášení. Formulář mohou využít všichni uživatelé, bez ohledu na to jakou mají zakoupenou oblast, pro subjekty, které mají v Adresáři na kartě Stav zpracování období 2013 zatržen požadavek na Jiné daně. Formulář navazuje na formuláře Hlášení k záloze na odvod z loterií a jiných podobných her, ze kterých je možno převzít hodnoty do výpočtové sekce odvodů:

5539_2_U2B.1 Odvod z loterií a jiných podobných her - Založení záznamu

Zvolte typ formuláře: Řádné hlášení

Zvolte vazbu na předchůdce
2013_Běžné přiznání, Řádné(3, VZOR:5538_2_U2B.1) Období(1.7.2013-30.9.2013)

Nabízí se pouze přiznání bez nepropustných chyb

[S převodem položek z předchůdce](#)

Podrobnosti o předchůdci
1.Kvartál, Řádné
2.Kvartál, Řádné
3.Kvartál, Řádné

Zvolte specifikaci formuláře
A Odvodové přiznání nespádající do typů uvedených pod písmeny B až M

Upozornění:
Výše zvolená přiřazení již nelze po založení záznamu změnit

Zpět bez založení Pokračovat

Dopady na uživatele

Postačovalo instalovat doplněk.

MODULY BALÍČKŮ ŠABLON - ÚPRAVY V DŘÍVE ZAŘAZENÝCH

PŘIZNÁNÍ K DANI Z PŘIDANÉ HODNOTY <5401 18 U2B.1> OD ROKU 2013

KOMPONENTY: PROGRAMY\M_5401_18.DLL

KONTROLY SESTAVENÍ - DOPLNĚNÍ:

15.7.2013

- Doplněna nová přístupná kontrola dokladů na VIES:

TAXOFF: Upozornění

DIČ partnera není registrováno v systému VIES (CZ545454444)

Ano

Tato se provede v rámci uložení dokladu, pokud je zatržen nový parametr nastavení:

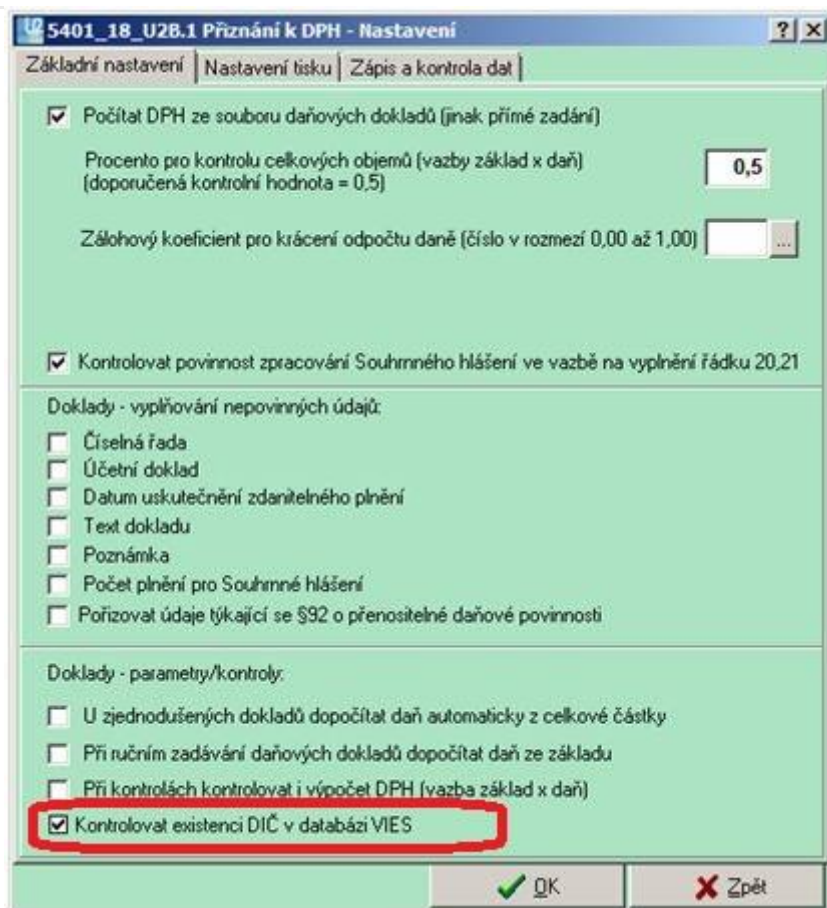

Kontrolovat existenci DIČ v databázi VIES

Dopady na uživatele

Nutno instalovat aktualizaci 218.

SOUHRNNÉ HLÁŠENÍ K DANI Z PŘIDANÉ HODNOTY <5521_2_U2B.2 A 5521_3_U2B.1> OD ROKU 2010

komponenty: PROGRAMY\M_5521_2N.dll, M_5521_3.dll

KONTROLY SESTAVENÍ - DOPLNĚNÍ:

15.7.2013

- Doplněna nová přístupná kontrola dokladů na VIES:

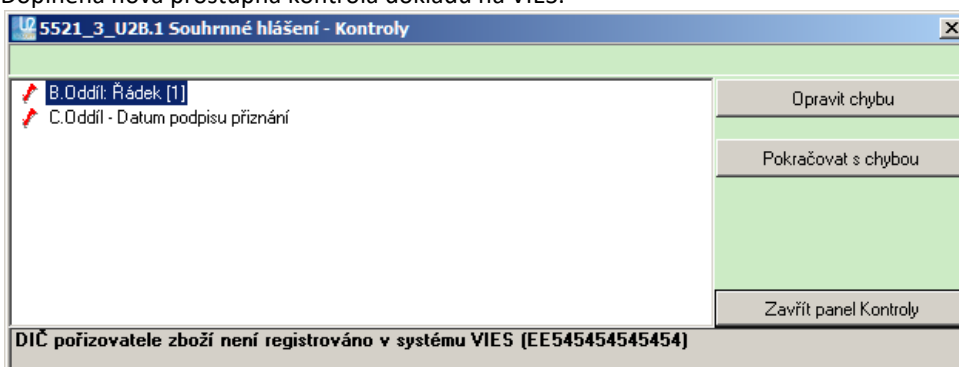

Tato se provede v rámci výpočtu, pokud je zatržen nový parametr nastavení:

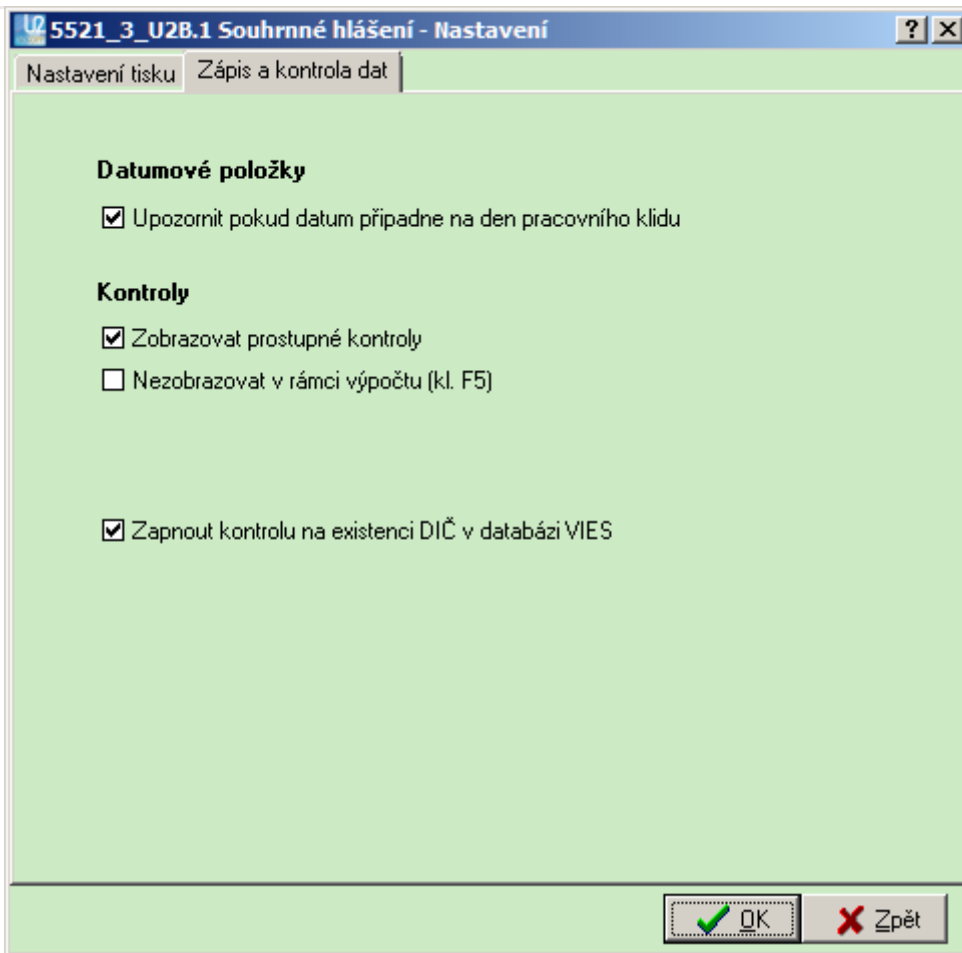

V případě většího počtu řádků (desítky řádků) může kontrola trvat v závislosti na rychlosti připojení k internetu a rychlosti počítače i několik minut.

Dopady na uživatele

Nutno nainstalovat aktualizaci 219.

[PŘIZNÁNÍ K DANI Z NEMOVITOSTÍ <5450_13_U2B.1> OD ROKU 2013](#)

komponenty: PROGRAMY\M_5450_13.dll

[DODATEČNÉ PŘIZNÁNÍ - OPRAVA](#)

2.7.2013

- U dodatečného DAP nefungovalo doplnění hodnoty 50 Kč do řádků 401 a 402, pokud byl v Nastavení DAP zatržen parametr **Daňové přiznání se podává za spoluvlastnický podíl**. Opraveno.

Dopady na uživatele

Nutno instalovat aktualizaci 219.

[PŘIZNÁNÍ K DANI Z PŘÍJMŮ PRÁVNICKÝCH OSOB <5404_23_U2B.1> OD ROKU 2012](#)

komponenty: PROGRAMY\M_5404_23.dll, T_5404_23.dll

[SESTAVENÍ FORMULÁŘE, VYPOŘÁDÁNÍ PŘEPLATKU - OPRAVY:](#)

2.7.2013

- Do žádosti o vypořádání přeplatku doplněno územní pracoviště.

Dopady na uživatele

Nutno nainstalovat aktualizaci 219.

[PŘEHLED ZDRAVOTNÍHO POJIŠTĚNÍ <ZP01_12_U2B.1> OD ROKU 2012](#)

komponenty: PROGRAMY\M_ZP01_11.dll

[TISK ŘÁDKU 51 - DOPLNĚNÍ:](#)

27.6.2013

- V případě nové zálohy pro rok 2013 o hodnotě 100.000,- Kč a vyšší se v řádku 51 netiskne správná hodnota, originál formulář přehledu ZP pro toto není nachystán, má předtisknuty obě kolonky v řádku 51 pouze pro 5 cifer. Připomínkováno v zimě na ústředí VZP, zatím bez odezvy. V programu řešíme tisk prozatím tak, že případný vyšší jak pátý řád výsledné zálohy tiskneme zleva mimo předtištěné kolonky.

Dopady na uživatele

Nutno instalovat aktualizaci 219.

PŘÍZNÁNÍ K DANI Z PŘÍJMŮ FYZICKÝCH OSOB <5405_19_U2B.1> OD ROKU 2013

komponenty: PROGRAMY\M_5405_19.dll, DATABLAN\U2VZOR.abs

KONTROLY SESTAVENÍ FORMULÁŘE - DOPLNĚNÍ:

13.6.2013

- Pro sestavení DAP rozpisem doplněna u zahraničních příjmů kontrola pro zápočet, kód státu musí být vyplněn.

Dopady na uživatele

Nutno instalovat aktualizaci 219.

STATISTICKÉ VÝKAZY < STAV_12_U2B.1> OD ROKU 2012

STATISTICKÉ VÝKAZY < STAV_9_U2B.1> PRO ROKY 2009-2011

STATISTICKÉ VÝKAZY < STAV_6_U2B.1> PRO ROK 2008

komponenty: PROGRAMY\M_STAV_9.dll, T_STAV_6.dll, M_STAV_12.dll

TISK VÝKAZŮ - DOPLNĚNÍ LOKALIZACE

17.6.2013

- Pro tisk cizojazyčných (anglicky, německy) verzí výkazů lokalizována i hlavička a zápatí výkazů.

Dopady na uživatele

Nutno instalovat aktualizaci 219.

PŘÍZNÁNÍ K DANI Z PŘIDANÉ HODNOTY <5401_18_U2B.1> OD ROKU 2013

KOMPONENTY: PROGRAMY\M_5401_18.DLL

SESTAVENÍ, KONTROLY - OPRAVA:

7.5.2013

- Upravena kontrola na hodnotu zálohového koeficientu v řádku 52, umožněna i hodnota Nula.

Dopady na uživatele

Nutno instalovat aktualizaci 219.

PLATEBNÍ PŘÍKAZ - OPRAVA:

23.4.2013

(zahrnuto do doplňku 01 ze dne 30.4.2013)

- U nově založeného záznamu k DPH, pokud se v rámci sestavení aktivoval Příkaz k úhradě, nedoplnil se celý účet pro platbu DPH, pouze předčíslí. Opraveno.

Stačilo formulář DPH zavřít, po následném otevření už číslo účtu FU v příkazu bylo doplněno správně.

Dopady na uživatele

Postačovalo instalovat doplněk.

PŘÍZNÁNÍ K DANI Z NEMOVITOSTÍ <5450_10_U2B.1> PRO ROKY 2009-2010

komponenty: PROGRAMY\M_5450_10.dll

DODATEČNÉ PŘÍZNÁNÍ - OPRAVA

26.6.2013

- U dodatečného DAP, pokud bylo řádné sestaveno formou změnových listů, se hodnoty z Nastavení nepřičetly do sekce pro vyčíslení dodatečného DAP. Opraveno.

Dopady na uživatele

Nutno instalovat aktualizaci 219.

VYÚČTOVÁNÍ DANĚ VYBÍRANÉ SRÁŽKOU PODLE ZVLÁŠTNÍ SAZBY DANĚ Z PŘÍJMŮ FYZICKÝCH NEBO PRÁVNICKÝCH OSOB < 5466_15_U2B.1> OD ROKU 2012

komponenty: PROGRAMY\M_5466_15.dll

ZALOŽENÍ FORMULÁŘE - DOPLNĚNÍ:

24.4.2013

(zahrnuto do doplňku 01 ze dne 30.4.2013)

- Pro založení nového záznamu doplněna i specifikace H, která umožňuje zadat období od-do pro vyúčtování a nevyžaduje vyplnit datum v položce 01d.

Dopady na uživatele

Postačovalo instalovat doplněk.

VYÚČTOVÁNÍ DANĚ Z PŘÍJMŮ FYZICKÝCH OSOB ZE ZÁVISLÉ ČINNOSTI <5459 18 U2B.1> OD ROKU 2012 KOMPONENTY: PROGRAMY\M 5459 18.DLL

ZALOŽENÍ FORMULÁŘE - DOPLNĚNÍ:

24.4.2013

(zahrnuto do doplňku 01 ze dne 30.4.2013)

- Pro založení nového záznamu doplněna i specifikace H, která umožňuje zadat období od-do pro vyúčtování a nevyžaduje vyplnit datum v položce 01d.

Dopady na uživatele

Postačovalo instalovat doplněk.

PŘIZNÁNÍ K DANI Z PŘIDANÉ HODNOTY <5401 18 U2B.1> OD ROKU 2013 PŘIZNÁNÍ K DANI Z PŘIDANÉ HODNOTY <5401 17 U2B.1> PRO ROKY 2011 A 2012 PŘIZNÁNÍ K DANI Z PŘIDANÉ HODNOTY <5401 16 U2B.1> PRO ROK 2010

komponenty: PROGRAMY\M_5401_18.dll, M_5401_17.dll, M_5401_16.dll

VÝPOČET PŘIZNÁNÍ - DOPLNĚNÍ:

17.4.2013

(zahrnuto do doplňku 01 ze dne 30.4.2013)

- U dodatečných příznání za období již vypořádaného roku byl doplněn do řádku 53 výpočet opravy ročního vypořádání daně na vstupu, podléhající krácení koeficientem, v případě, že došlo v příznání ke změně plnění, která mají vliv na výši vypořádacího koeficientu.

Dopady na uživatele

Postačovalo instalovat doplněk.

ANGLICKÉ VERZE FORMULÁŘŮ

TISK FORMULÁŘŮ - DOPLNĚNÍ

30.4.2013

(zahrnuto do doplňku 01 ze dne 30.4.2013)

- Doplněny anglické verze pro tyto balíčky šablon včetně příloh:
Příznání k dani silniční od roku 2012
Příhláška k registraci pro fyzické osoby od roku 2013
Příhláška k registraci pro právnické osoby od roku 2013
PŘIHLÁŠKA K REGISTRACI pro plátcovy pokladny od roku 2013
OZNÁMENÍ O ZMĚNĚ REGISTRAČNÍCH ÚDAJŮ, ŽÁDOST O ZRUŠENÍ REGISTRACE od roku 2013
Vyúčtování daně vybírané srážkou podle zvláštní sazby daně z příjmů od roku 2013
VYÚČTOVÁNÍ daně z příjmů ze závislé činnosti od roku 2013
Příhláška k registraci pro daň z přidané hodnoty pro fyzické i právnické osoby od roku 2013
Příznání k dani z přidané hodnoty od roku 2013
HLÁŠENÍ podle § 19 zákona č. 235/2004 Sb., o dani z přidané hodnoty, ve znění pozdějších předpisů, o pořízení nového dopravního prostředku z jiného členského státu Evropského společenství od roku 2013
PŘIZNÁNÍ k dani darovací od roku 2013
Příznání k dani darovací při nabytí majetku osvobozeného od daně podle § 20 odst. 4 zákona od roku 2013
PŘIZNÁNÍ k dani dědické od roku 2013
Příznání k dani dědické při nabytí majetku osvobozeného od daně podle § 20 odst. 4 zákona od roku 2013
PŘIZNÁNÍ k dani z převodu nemovitostí od roku 2013
Příznání k dani dědické, dani darovací a dani z převodu nemovitostí od roku 2013

Dopady na uživatele

Postačovalo instalovat doplněk.

KLIENTSKÝ MODUL + DATABÁZE

Aktualizace a optimalizace programových komponent v souvislosti s novými verzemi vývojových nástrojů (Embarcadero RAD Studio XE3, Absolute Database v.7, QuickReport Pro v5, DevExpress VCL v12, Gnostice eDocEngine VCL, ZipForge v.6). Změny přispěly k rychlejšímu běhu funkcí i vyšší stabilitě aplikace.

Změny neovlivnily uživatelské rozhraní, platí nadále využitelnost pro všechny OS Windows od XP-SP3 a vyšší.

V souvislosti **upozorňujeme, že operační systém XP přestane být od roku 2014 společností Microsoft udržován.**

NOVÝ POŠTOVNÍ KLIENT

komponenty: PROGRAMY\...

[DOPLŇKY: ZÁVAZKY K TERMÍNU -> VYTVOŘIT EMAIL](#)

[NÁPOVĚDA: TECHNICKÁ PODPORA -> VYTVOŘIT EMAIL](#)

10.6.2013

- Doplněn interní modul pro odesílání pošty:

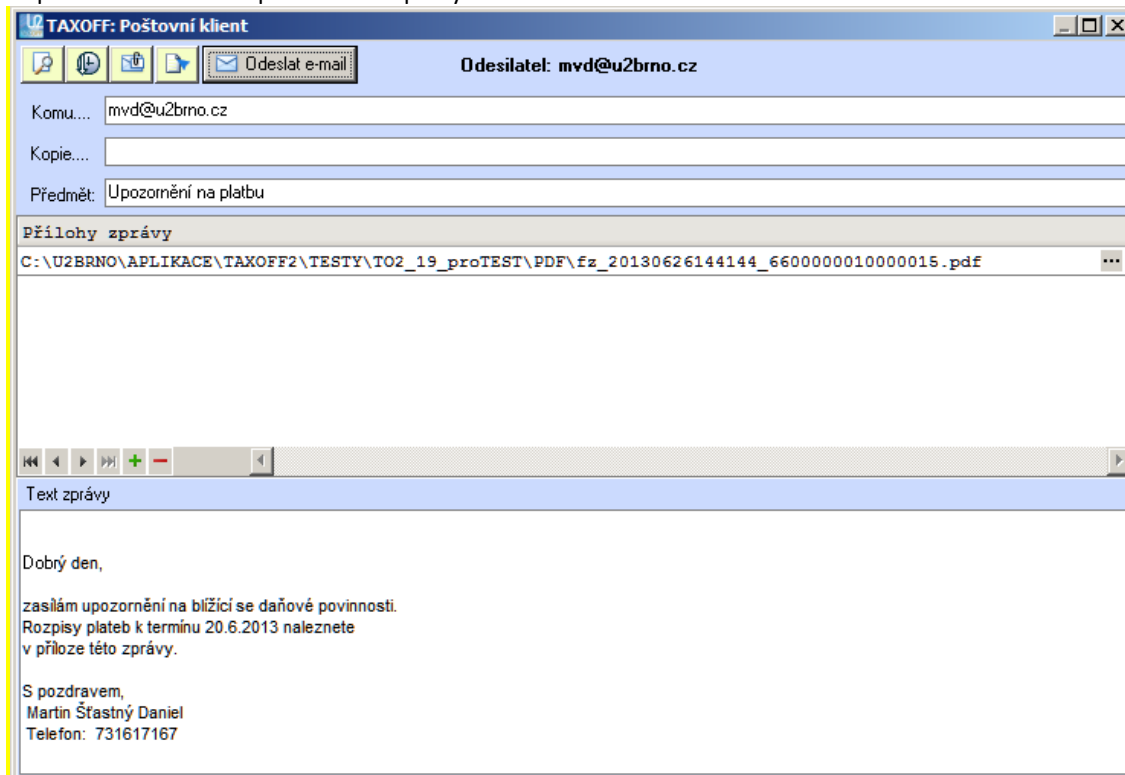

Ize jej prozatím využít pro vygenerování a zaslání emailů klientům v rámci upozornění na finanční závazky a pro odeslání emailu na technickou podporu.

Nahrazuje předchozí ne zcela stabilní využití externího poštovního klienta.

Dopady na uživatele

Nutno instalovat aktualizaci 219.

NASTAVENÍ PRO POŠTOVNÍHO KLIENTA

komponenty: PROGRAMY\

[NASTAVENÍ FUNKČNOSTI -> NASTAVENÍ PRO ELEKTRONICKOU KOMUNIKACI](#)

10.6.2013

- Doplněna sekce pro nastavení poštovního klienta:

TAXOFF: Nastavení funkčnosti uživatele

Obecně | Zápis subjektu | Zápis a kontrola dat | Vizuální rozlišení | Příprava pro tisk (PDF)
 Daňový kalendář | Tarifkace | Nastavení pro elektronickou komunikaci | Název souborů PDF a XML

Osobní certifikát:

Úložiště certifikátů - registry:
 Identifikace dle názvu: [textová pole] Identifikace dle sériového čísla (z protokolu o vystavení certifikátu) [textová pole]
 Úložiště certifikátů - externí soubor typu PFX (nesmí obsahovat nadřizené certifikáty): [textová pole] Heslo pro přístup k externímu certifikátu: [textová pole]

Odesílání zpráv klientům

Nastavení parametrů pro odeslání pošty

SMTP Hostitel: [textová pole] Port: 25
 Mail odesílatele: mvd@u2bmo.cz
 Uživatelské jméno: [textová pole] Heslo: [textová pole]
 Nastavení formátu pro přílohu pošty PDF

Odesílání datových souborů na portál daňové správy

MFČR
 URL podání: https://adisepo.mfcr.cz/adistc/epo_podani
 URL dotazu na stav: https://adisepo.mfcr.cz/adistc/epo_stav

ČSSZ
 URL podání: https://vrep1.cssz.cz/VREP/submission
 URL dotazu na stav: https://vrep1.cssz.cz/VREP/poll

Parametry odesílání
 Časový interval(milisec): 30000 doporučená hodnota 90000

Komunikace s Daňovým portálem České daňové správy (DPČDS):

Oznámení o stavu podání písemnosti zasílat i na e-mailovou adresu:
 Stav podání je zjišťován automaticky programem (viz Panel pro elektronickou komunikaci).
 souběžně s tím je možno nechat zasílat jednotlivé změnové stavy i na elektronickou adresu.
 Pro komunikaci s DPČDS použít adresu:

subjektu (viz karta Adr Pobyť/Šídlo
 o stavu podání tvrzení bude informován přímo související subjekt

email pro komunik. [textová pole]
 o stavu podání tvrzení bude informována odpovědná osoba

Obnovit všechny výchozí hodnoty Uložit změny

Dopady na uživatele

Nutno instalovat aktualizaci 219.

PŘEHLED ODESLANÝCH ZPRÁV

komponenty: PROGRAMY\

[DOPLŇKY: PŘEHLEDY -> POŠTOVNÍ KLIENT - PŘEHLED ODESLANÝCH ZPRÁV](#)

10.6.2013

- Doplněn přehled odeslaných emailů:

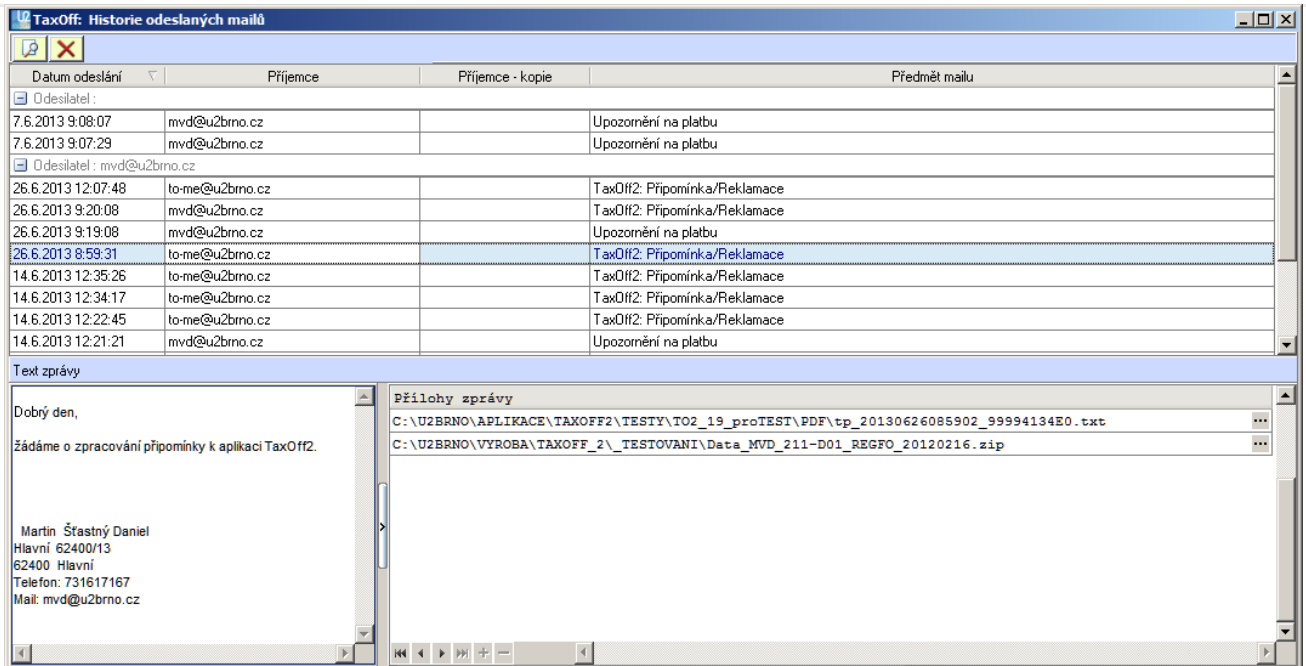

Dopady na uživatele

Nutno instalovat aktualizaci 219.

DOPLŇKY: ČÍSELNÍKY

komponenty: DATABLAN\U2VZOR.abs

ČÍSELNÍK PŘEHLED SMLUV ČESKÉ REPUBLIKY O ZAMEZENÍ DVOJÍHO ZDANĚNÍ - DOPLNĚNÍ:

17.7.2013

- Aktualizován číselník Přehled smluv České republiky o zamezení dvojího zdanění, dle změn zveřejněných ke dni 27.6.2012

Dopady na uživatele

Nutno instalovat aktualizaci 219.

ČÍSELNÍK KATASTRÁLNÍ ÚŘADY - DOPLNĚNÍ:

17.7.2013

- Doplněn číselník katastrálních úřadů, dle změn zveřejněných Českým úřadem zeměměřickým a katastrálním ke dni 27.6.2013 (drobná změna v telefonu u pracoviště 503-CHOM)

Dopady na uživatele

Nutno instalovat aktualizaci 219.

18.6.2013

- Doplněn číselník katastrálních úřadů, dle změn zveřejněných Českým úřadem zeměměřickým a katastrálním ke dni 18.6.2013 (drobná změna v telefonu u pracoviště 408-ROKY)

Dopady na uživatele

Nutno instalovat aktualizaci 219.

17.4.2013

(zahrnuto do doplňku 01 ze dne 30.4.2013)

- Doplněn číselník katastrálních úřadů, dle změn zveřejněných Českým úřadem zeměměřickým a katastrálním ke dni 16.4.2013 (drobné změny v sídle i názvu ulic u pracovišť 705-ZLIN, 740-HOLE, 742-UBRO, 770-KÚ-ZLIN)

Dopady na uživatele

Postačovalo instalovat doplněk.

DOPLŇKY-> DAŇOVÉ ZÁKONY

komponenty: PROGRAMY\navigator.chm

DOPLNĚNÍ:

16.7.2013

- V souvislosti s legislativními změnami v daňových oblastech aktualizována knihovna daňových zákonů. Změny jsou k dispozici zde: http://www.u2brno.cz/extranet/download/to_zmeny_ZAK_219.mht

Dopady na uživatele

Nutno instalovat aktualizaci 219.

30.4.2013

(zahrnuto do doplňku 01 ze dne 30.4.2013)

- V souvislosti s legislativními změnami v daňových oblastech aktualizována knihovna daňových zákonů. Změny jsou k dispozici zde: http://www.u2brno.cz/extranet/download/to_zmeny_ZAK_218-01.mht

Dopady na uživatele

Postačovalo instalovat doplněk.

AKTUALIZACE 218

verze: 433.299_2013.02.00
datum vydání: 15.4.2013

MODULY BALÍČKŮ ŠABLON - NOVĚ ZAŘAZENÉ

PŘIZNÁNÍ K DANI Z PŘÍJMŮ FYZICKÝCH OSOB <5405_19_U2B.1> V PRŮBĚHU ROKU 2013

komponenty: PROGRAMY\M_5405_19.dll, DATABLAN\U2VZOR.abs, TO_AKT_218.zip\U2BAL218.dll

SESTAVENÍ FORMULÁŘE - DOPLNĚNÍ:

5.4.2013

- Do přiznání v průběhu roku 2013 doplněna funkčnost dle novely 500/2012 Sb. Jedná se to tyto novinky:

1-3) Omezení využití paušálních výdajů pro §7

40 % z příjmů, nejvýše lze uplatnit výdaje do částky 800 000 Kč

30 % z příjmů, nejvýše lze však uplatnit výdaje do částky 600 000 Kč.

V TO2 řešeno rozšířením legislativních parametrů pro rok 2013 a zapracováním do výpočtů.

4,10) Solidární zvýšení daně

Solidární zvýšení daně činí 7 % z kladného rozdílu mezi součtem příjmů zahrnovaných do dílčího základu daně podle § 6 a dílčího základu daně podle § 7 v příslušném zdaňovacím období a 48násobkem průměrné mzdy stanovené podle zákona upravujícího pojistné na sociální zabezpečení. Text pozbývá účinnosti dnem 1. ledna 2016.) § 16a

V TO2 řešeno rozšířením legislativních parametrů pro rok 2013 a zapracováním do výpočtů.

5) uplatnění základní slevy

Daň se nesnižuje u poplatníka, který k 1. lednu zdaňovacího období pobírá starobní důchod z důchodového pojištění nebo ze zahraničního povinného pojištění stejného druhu“

V TO2 řešeno doplněním nového parametru do Nastavení DAP:

5405_19_U2B.1 Přiznání k DPFO - Nastavení

Základní nastavení | Nastavení tisku | Zápis a kontrola dat

Údaje z adresáře
Daňový rezident
Poplatník je osoba výdělečně činná (VČ provozuje od: 1.10.2010)

Sestavení daňového přiznání

Rozepisovat příjmy a výdaje (§ 6,7,8,9,10)
Přiznání je sestaveno zápisem hodnot do přiznání

Základní formulář

Uplatnění slev na zaměstnance se ZP (§35 odst.1), a slevy dle §35a nebo §35b zákona

Celková výše příjmů manželky nepřesáhla výši 68000 Kč:

Uplatnění nezdanitelné části základu daně podle § 15 odst. 3 a 4 zákona (ř. 47), slev na dani podle §35ba odst.1 písm. b) až e) zákona (ř. 65a až 68) a daňového zvýhodnění podle § 35c zákona (ř. 72)

Vypnout automatické nulování daně (ř. 60) dle § 38b

Subjekt k 1.1.2013 pobírá starobní důchod z důchodového pojištění

Vypnout uplatnění slev na manželku i daňové zvýhodnění na děti

Vypnout uplatnění daňového bonusu dle § 35c odst. 4, odst. 5

Zapsat výši přeplatku ručně, jinak v maximální výši

Požadujete sestavit Přílohu č. 1 - § 7 ?

Výdaje paušálem do řádku 102 zadat ručně

Rozložit příjmy na spolupracující osoby - nastavení pro výpočet.

Požadujete sestavit Přílohu č. 2 (§9 a §10) ?

Požadujete sestavit Přílohu č. 3 ?
Pro uplatnění daně zaplacené v zahraničí metodou prostého zápočtu

Požadujete sestavit Přílohu č. 6 (§34 odst 1) ?

Existují příjmy ze zahraničí, které budou vyňaty ze základu daně ?

Zapsat příjmy a pojistné z § 6, ze kterých neplýnula povinnost srazit zálohu na daň

Aktivovat propojení na sadu výkazů Přřazení vazby

OK Zpět

Je-li zapnutý, nelze uplatnit základní slevu na poplatníka.

7) uplatnění slevy na manželku a slev dětí.

Uplatní-li poplatník u dílčího základu daně podle § 7 výdaje podle § 7 odst. 7 nebo u dílčího základu daně podle § 9 výdaje podle § 9 odst. 4 a součet dílčích základů, u kterých byly výdaje tímto způsobem uplatněny, je vyšší než 50 % celkového základu daně, nemůže snížit daň podle § 35ba odst. 1 písm. b), uplatnit daňové zvýhodnění.

V TO2 řešeno doplněním nového parametru do Nastavení DAP:

5405_19_U2B.1 Přiznání k DPFO - Nastavení

Základní nastavení | Nastavení tisku | Zápis a kontrola dat

Údaje z adresáře
Daňový rezident
Poplatník je osoba výdělečně činná (MČ provozuje od: 1.10.2010)

Sestavení daňového přiznání

Rozepisovat příjmy a výdaje (§ 6,7,8,9,10)
Přiznání je sestaveno zápisem hodnot do přiznání

Základní formulář

Uplatnění slev na zaměstnance se ZP (§35 odst.1), a slevy dle §35a nebo §35b zákona

Celková výše příjmů manželky nepřesáhla výši 68000 Kč:

Uplatnění nezdanitelné části základu daně podle § 15 odst. 3 a 4 zákona (ř. 47), slev na dani podle §35ba odst.1 písm. b) až e) zákona (ř. 65a až 68) a daňového zvýhodnění podle § 35c zákona (ř. 72)

Vypnout automatické nulování daně (ř. 60) dle § 38b

Subjekt k 1.1.2013 pobírá starobní důchod z důchodového pojištění

Vypnout uplatnění slev na manželku i daňové zvýhodnění na děti

Vypnout uplatnění daňového bonusu dle § 35c odst. 4, odst. 5

Zapsat výši přeplatku ručně, jinak v maximální výši

Požadujete sestavit Přílohu č. 1 - § 7 ?

Výdaje paušálem do řádku 102 zadat ručně

Rozložit příjmy na spolupracující osoby [nastavení pro výpočet](#)

Požadujete sestavit Přílohu č. 2 (§9 a §10) ?

Požadujete sestavit Přílohu č. 3 ?
Pro uplatnění daně zaplacené v zahraničí metodou prostého zápočtu

Požadujete sestavit Přílohu č. 6 (§34 odst 1) ?

Existují příjmy ze zahraničí, které budou vyňaty ze základu daně ?

Zapsat příjmy a pojistné z § 6, ze kterých neplýnula povinnost srazit zálohu na daň

Aktivovat propojení na sadu výkazů Přifazení vazby

OK Zpět

Je-li zapnutý, nelze uplatnit základní slevu na manželku/a ani na děti.. Současně zapracována nová kontrola:

TAXOFF: Upozornění

i Kontrola

Slevy na manželku i daňové zvýhodnění na děti nelze uplatnit.
Součet dílčích základů podle §7 a §9, u kterých byly uplatněny výdaje paušálem, je vyšší než 50 % celkového základu daně.

Aktivujte parametr Nastavení k DAPFO:
- Vypnout uplatnění slev na manželku i daňové zvýhodnění na děti

Ano

Ostatní body novely (6,8,11) nesouvisí s programovým řešením T20..

Upozornění

Je pravděpodobné, že MF ČR vydá pro rok 2013 nový formulář s novými pokyny. Zatím tak ale neučinilo, přiznání v průběhu roku 2013 je tedy nutné podávat na upraveném vz.19

Dopady na uživatele

Nutno instalovat aktualizaci 218.

PŘIHLÁŠKA K REGISTRACI - PLÁTCOVY POKLADNY <5105_10_U2B.1> OD ROKU 2013

komponenty: PROGRAMY\M_5105_10.dll, TaxSign.dll, DATABLAN\U2VZOR.abs, TO_AKT_218.zip\U2BAL218.dll

SESTAVENÍ - ZMĚNY, DOPLNĚNÍ

15.4.2013

- v návaznosti na zprovoznění podání této přihlášky pomocí aplikace EPO MF ČR byly v programu TO2 provedeny následující úpravy:
Zařazen nový balíček šablon Přihláška k registraci - plátcovy pokladny <5105_10_U2B.1>
Při instalaci 218 dojde k tomu, že záznamy pro registraci plátcových pokladen sestavené již v rámci základní registrace se objeví v seznamu sestavených formulářů pod novou přihláška k registraci - plátcovy pokladny.
Je možno založit pro subjekt záznamy dle jeho plátcových pokladen, územní pracoviště se definuje při založení záznamu a následně je možno toto měnit standardně přes tlačítko pro změnu FU které je součástí seznamu sestavených formulářů.
Pokud ale má být dále pro plátcovy pokladny zpracováno v programu TO2 i VDFP nebo DSRA, je nutné plátcovu pokladnu zapsat jako samostatný subjekt a pro tento pak sestavit jak registraci, tak VDFP či DSRA. V takovém případě je pak potřeba existující záznamy registrace pro PP odmazat.

Dopady na uživatele

Nutno instalovat aktualizaci 218.

REGISTRACE DPH PRO FYZICKÉ I PRÁVNICKÉ OSOBY <5104_5_U2B.1> OD ROKU 2013

komponenty: DATABLAN\U2VZOR.abs

27.2.2013

(zahrnuto do doplňku 02 ze dne 27.2.2013)

- Nový balíček šablon, dostupný v roce 2013, obsahuje novelizované formuláře, pokyny a letáky platné pro sestavení registrace k DPH v průběhu roku 2013.

Elektronické podání je prozatím nedostupné, bude zprovozněno v návaznosti na zprovoznění v aplikaci EPO MF ČR.

Dopady na uživatele

Postačovalo instalovat doplněk.

komponenty: PROGRAMY\M_5104_5.dll, TaxSign.dll, DATABLAN\U2VZOR.abs, TO_AKT_218.zip\U2BAL218.dll

ELEKTRONICKÉ PODÁNÍ - DOPLNĚNÍ

4.4.2013

- v návaznosti na uvolnění konečné verze ze strany MF ČR zprovozněno elektronické podání.

Dopady na uživatele

Nutno instalovat aktualizaci 218.

SESTAVENÍ, KONTROLY - OPRAVY:

4.4.2013

- Upravena nabídka pro položku 06 Důvod registrace podle konkrétního ustanovení zákona o DPH, nabízely se staré varianty.

Dopady na uživatele

Nutno instalovat aktualizaci 218.

- V případě dobrovolné registrace program nesprávně vyžaduje uvedení data v položce 05. Opraveno.

Dopady na uživatele

Nutno instalovat aktualizaci 218.

PŘÍZNÁNÍ K DANI Z PŘÍJMŮ PRÁVNICKÝCH OSOB <5404_23_U2B.1> PRO ROK 2013

komponenty: DATABLAN\U2VZOR.abs

20.2.2013

(zahrnuto do doplňku 01 ze dne 21.2.2013)

- Nový balíček šablon, dostupný nyní i v roce 2013, obsahuje novelizované formuláře, pokyny a letáky platné pro sestavení vyúčtování za rok 2012 a v průběhu roku 2013.

Včetně elektronického podání, toto ale není prozatím v EPO MNFČR možno zpracovat.

Dopady na uživatele

Postačovalo instalovat doplněk.

STATISTICKÉ VÝKAZY < STAV_12_U2B.1> OD ROKU 2013

komponenty: DATABLAN\U2VZOR.abs

SESTAVENÍ VÝKAZŮ - DOPLNĚNÍ

21.2.2013

(zahrnuto do doplňku 01 ze dne 21.2.2013)

- Zpřístupněn balíček šablon pro sestavení statistických výkazů i pro období započatá v roce 2013.

Struktura výkazů pro rok 2013 se oproti roku 2012 nemění, nemění se ani směrná účtová osnova, ani výpočty do řádků výkazů.

Elektronické podání je jako obvykle zajištěno přes daňové přiznání, ke kterému jsou sestavené výkazy přiřazeny, viz balíčky šablon:

- 5404_23_U2B.1 Přiznání k dani z příjmů právnických osob:

5404_23_U2B.1 Přiznání k DPPO - Nastavení

Základní nastavení | Zálohy | Nastavení tisku | Zázpis a kontrola dat

Údaje z adresáře
[Poplatník účtuje v soustavě podvojného účetnictví](#)

Sestavení formulářů - dostupnost příloh

A - Rozčlenění výdajů (nákladů), které se neuznávají za výdaje (náklady) (ř. 40 odd. 2)

B - Odpisy hmotného a nehmotného majetku (ř. 50, resp. ř. 150 odd. 2)

C - Odpis pohledávek zahrnovaný do výdajů (nákladů) a zákonné rezervy

E - Odečet daňové ztráty od základu daně podle § 34 odst. 1 zákona (ř. 230 odd. 2)

F - Odečet podle § 34 odst. 3 zákona (ř. 240 odd. 2)

G - Celková hodnota poskytnutých darů

H - Rozčlenění slev na dani § 35 zákona (ř. 300 odd. 2)

I - Zápočet daně zaplacené v zahraničí (ř. 320 odd. 2)

J - Rozdělení některých položek v případě komanditní společnosti (dle ř. 201 odd. 2)

Část základu daně nebo daňové ztráty připadající na komanditisty %

K - Vybrané ukazatele hospodaření

Vazby

Aktivovat propojení na sadu výkazů [Přiřazení vazby](#)

5404_23_U2B.1 Přiznání k DPPO - Vazební můstek: účetní výkazy

Aktuálně vybraná sada výkazů:
[Vazba se sadou výkazů zajišťuje](#)

V případě vygenerování souborů pro elektronického podání DAPPO i vytvoření přílohy ze sady výkazů ve vazbě.
 Přebírání aktuální hodnoty čistého obratu z přiřazené sady výkazů.
 Přebírání aktuální hodnoty hospodářského výsledku z přiřazené sady výkazů.

Definice sady výkazů, ze které se mají hodnoty přebírat:

Název sady výkazů	Hospodářský výsledek	Čistý obrat
DA	0	0

Nastavit vybranou sadu jako aktuální a převzít hodnoty do přiznání Zavřít beze změn

- 5405_19_U2B.1 Přiznání k dani z příjmů fyzických osob

5405_19_U2B.1 Přiznání k DPFO - Nastavení

Základní nastavení | **Nastavení tisku** | Zápis a kontrola dat

Údaje z adresáře
 Daňový rezident
 Poplatník je osoba výdělečně činná (VČ provozuje od 1.1.1992)
 Účetnictví

Sestavení daňového přiznání

Rozepisovat příjmy a výdaje (§ 6,7,8,9,10)
 Přiznání je sestaveno zápisem hodnot do přiznání

Základní formulář

Uplatnění slev na zaměstnance se ZP (§35 odst.1), a slevy dle §35a nebo §35b zákona
 Celková výše příjmů manželky nepřesáhla výši 68000 Kč:
 Uplatnění nezdanitelné části základu daně podle § 15 odst. 3 a 4 zákona (ř. 47), slev na dani podle §35ba odst.1 písm. b) až e) zákona (ř. 65a až 68) a daňového zvýhodnění podle § 35c zákona (ř. 72)
 Vypnout automatické nulování daně (ř. 60) dle § 38b
 Vypnout uplatnění daňového bonusu dle § 35c odst. 4, odst. 5
 Zapsat výši přeplatku ručně, jinak v maximální výši
 Požadujete sestavit Přílohu č. 1 - § 7 ?
 Výdaje paušálem do řádku 102 zadat ručně
 Rozložit příjmy na spolupracující osoby [nastavení pro výpočet](#)
 Požadujete sestavit Přílohu č. 2 (§9 a §10) ?
 Požadujete sestavit Přílohu č. 3 ?
 Pro uplatnění daně zaplacené v zahraničí metodou prostého zápočtu
 Požadujete sestavit Přílohu č. 6 (§34 odst 1) ?

Existují příjmy ze zahraničí, které budou vyňaty ze základu daně ?
 Zapsat příjmy a pojistné z § 6, ze kterých neplynula povinnost srazit zálohu na daň

Aktivovat propojení na sadu výkazů [Přirazení vazby](#)

OK Zpět

5405_19_U2B.1 Přiznání k DPFO - Vazební můstek: účetní výkazy

Aktuálně vybraná sada výkazů:
Vazba se sadou výkazů zajišťuje
 V případě vygenerování souborů pro elektronického podání DAPFO i vytvoření přílohy ze sady výkazů ve vazbě. Pokud přitom dojde k vygenerování souboru pro ELPO MFČR před sestavením účetních výkazů a současně bude nastavena vazba na sadu výkazů, při elektronickém podání budou oznámeny chyby podání.
 Přebírání aktuální hodnoty čistého obrátu z přiřazené sady výkazů.
 Přebírání aktuální hodnoty hospodářského výsledku z přiřazené sady výkazů.

Definice sady výkazů, ze které se mají hodnoty přebírat:

Název sady výkazů	Hospodářský výsledek	Čistý obrát
▶ BB	0	0

Nastavit vybranou sadu jako aktuální a převzít hodnoty do přiznání Zavřít beze změn

Dopady na uživatele

Postačovalo instalovat doplněk.

MODULY BALÍČKŮ ŠABLON - ÚPRAVY V DŘÍVE ZAŘAZENÝCH

ANGLICKÉ VERZE FORMULÁŘŮ

TISK FORMULÁŘŮ - DOPLNĚNÍ

15.4.2013

- Doplněny anglické verze pro tyto balíčky šablon:
 Přiznání k dani z příjmů právnických osob <5404_23_U2B.1> od roku 2012

Přiznání k dani z příjmů fyzických osob <5404_23_U2B.1> od roku 2012

Přehled sociálního pojištění <SP01_10_U2B.1 > pro rok 2012

Přehled zdravotního pojištění <ZP01_10_U2B.1 > pro rok 2012

Dopady na uživatele

Nutno instalovat aktualizaci 218.

OZNÁMENÍ O ZMĚNĚ REGISTRAČNÍCH ÚDAJŮ / ŽÁDOST O ZRUŠENÍ REGISTRACE <5111_1_U2B.1> OD ROKU 2013

komponenty: PROGRAMY\M_5111_1.dll, TaxSign.dll, DATABLAN\U2VZOR.abs, TO_AKT_218.zip\U2BAL218.dll

ELEKTRONICKÉ PODÁNÍ - DOPLNĚNÍ

15.4.2013

- v návaznosti na uvolnění konečné verze ze strany MF ČR zprovozněno elektronické podání.

Dopady na uživatele

Nutno instalovat aktualizaci 218.

TISK - OPRAVY

14.3.2013

- Na první straně u položky „Po zrušení registrace plátce se chce stát identifikovanou osobou“, je-li zatržena, se objeví v tisku (PDF) křížek nikoli text ANO. Opraveno.

Dopady na uživatele

Nutno instalovat aktualizaci 218.

PŘIZNÁNÍ K DANI SILNIČNÍ <5407_15_U2B.1> PRO ROK 2012

PŘIZNÁNÍ K DANI SILNIČNÍ <5407_15_U2B.2> PRO ROK 2013

komponenty: PROGRAMY\M_5407_15.dll

VÝPOČET - OPRAVA

6.3.2013

- Pokud je zaškrtnuto **Prominutí daně dle pokynu d-342**, tak přesně dle Pokynů k sestavení DAP program vynuluje řádek 29, řádek 24 nechá vypočtený dle metodiky. Tento postup se ale bohužel neslučuje s aplikací EPO MFČR, kde kontroly u řádku 24 s vypočtenou sazbou diagnostikují chybu (závažnou). Proto upraveno v TO2 tak, že v sekci **Provozování vozidla** se namísto konečného součtu vpravo dole této sekce objeví text PROMINUTO (a ve sl. 24 je uvedena NULA), do další sekce **Daň před osvobozením dle §3** je rovněž přenesena NULA, stejně tak i do poslední sekce **Daň před slevami dle §12**.

Dopady na uživatele

Žádné faktické dopady tato úprava nemá. Stačí nahrát soubor, otevřít příslušné přiznání a provést přepočítání.

Nutno instalovat aktualizaci 218.

PŘIZNÁNÍ K DANI Z PŘÍJMŮ PRÁVNICKÝCH OSOB <5404_23_U2B.1> OD ROKU 2012

komponenty: PROGRAMY\M_5404_23.dll

SESTAVENÍ FORMULÁŘE - OPRAVY:

15.4.2013

- Výpočet sekce V - Placení daně, řádku 4: v případě, že daň na řádku 340 je menší než 200 Kč, neměla by se tato hodnota započítávat do hodnoty na řádku 4 oddílu V. Opraveno.

Dopady na uživatele

Nutno instalovat aktualizaci 218.

27.2.2013

(zahrnuto do doplňku 02 ze dne 27.2.2013)

- Upraven text u řádku 280.

Dopady na uživatele

Postačovalo instalovat doplněk.

PŘIZNÁNÍ K DANI Z PŘÍJMŮ FYZICKÝCH OSOB <5405_19_U2B.1> OD ROKU 2012

komponenty: PROGRAMY\M_5405_19.dll, ToElpo.dll

NASTAVENÍ FORMULÁŘE - DOPLNĚNÍ:

9.4.2013

- U dodatečného priznání se nedala změnit forma sestavení (rozpisy nebo zápis hodnot do formuláře) - nastavila se vždy dle předchozího záznamu. Nyní umožněna změna i u dodatečného bez závislosti na předchůdci.

Dopady na uživatele

Nutno instalovat aktualizaci 218.

SESTAVENÍ FORMULÁŘE - OPRAVY:

22.3.2013

- Pro zahraniční zdanění metodou vynětí, v případě sestavení pomocí rozpisových tabulek, byl-li vedle zahraničního příjmu i příjem z tuzemska, nepřenese se hodnota z řádku 57 na řádek 330 přílohy 3, ani na řádek 58 DAP. Opraveno. Problém bylo nutno řešit vypnutím požadavku "Rozepisovat příjmy a výdaje" v Nastavení DAP, současně zapnutím požadavku "Existují příjmy ze zahraničí, které budou vyňaty ze základu daně?" a současně zapnutím požadavku "Příjmy ze zahraničí - metoda zápočtu daně zaplacené v zahraničí" na Příloze 1.

Dopady na uživatele

Nutno nainstalovat aktualizaci 218, aktivovat příslušné daňové priznání a provést kontrolu a přepočítání DAP.

- Pro zahraniční zdanění metodou zápočtu došlo v aplikaci EPO MF ČR k úpravě metody zaokrouhlení řádku 325. Problém se projevil tak, že po načtení XML do aplikace EPO se mohla objevit kontrola na výpočet řádku 325 - od TO2 se hodnota mohla lišit o jeden haléř. Opraveno.

Dopady na uživatele

Nutno nainstalovat aktualizaci 218, na hodnoty celkové daně či vyplývajících záloh tento problém vliv žádný nemá.

PŘÍLOHY K FORMULÁŘI PŘEDEPSANÉ - DOPLNĚNÍ:

26.2.2013

(zahrnuto do doplňku 02 ze dne 27.2.2013)

- U daně z příjmů se nenabízely předepsané přílohy:

Kód	Popis	Adresa souboru
PP_POTPRIJ	Potvrzení o zdanitelných příjmech ze závislé činnosti a z funkčních po	
PP_UCETZAV	Účetní závěrka poplatníka, který vede účetnictví	
PP_DAR	Doklad o poskytnutém daru	
PP_POTUVER	Potvrzení o poskytnutém úvěru na bytové potřeby a o výši úroků z tohot	
PP_POTPENZ	Potvrzení o zaplacených částkách na penzijní připojištění	
PP_POTZIVP	Potvrzení o zaplacených částkách na soukromé životní pojištění	
PP_DALSIVZD	Potvrzení o zaplacené úhradě na další vzdělávání	
PP_OPISPUV	Opis přílohy účetní závěrky	

Doplněno

Dopady na uživatele

Postačovalo instalovat doplněk.

SESTAVENÍ FORMULÁŘE - OPRAVY:

21.2.2013

(zahrnuto do doplňku 01 ze dne 21.2.2013)

- Pro zahraniční zdanění metodou zápočtu, pokud bylo nastaveno sestavení formou přímého zápisu do řádků formuláře (tedy nikoli do rozpisových tabulek), se v případě pouze 1 státu zdroje příjmů nevypočítaly řádky 328, 329, takže v řádku 330 byla nesprávně hodnota řádku 57 neponižená o zahraniční daň kterou lze započítat. Tato pak vstoupila i do řádku 58, takže výsledná daň byla vyšší. Opraveno.

Poznámka:

U více jak 1 státu zdroje příjmů a také při sestavení formou rozpisových tabulek byla daň propočtena správně.

Dopady na uživatele

Postačovalo instalovat doplněk.

HLÁŠENÍ K ODVODU Z LOTERIÍ A JINÝCH PODOBNÝCH HER <5539 1 U2B.1> NA ROK 2012

komponenty: PROGRAMY\M_5539_1.dll

22.2.2012

(zahrnuto do doplňku 02 ze dne 27.2.2013)

- Zpřístupněny řádky 600, 610 a 620 v oddíle IV aby se dala zaspát celková úhrada záloh, lišila-li se od záloh předepsaných.

Dopady na uživatele

Postačovalo instalovat doplněk.

PŘEHLED SOCIÁLNÍHO POJIŠTĚNÍ <SP01_10_U2B.1 > PRO ROK 2012

komponenty: PROGRAMY\G_SP01_12.dll

TISK FORMULÁŘE - OPRAVA:

27.2.2013

(zahrnuto do doplňku 02 ze dne 27.2.2013)

- Upraven letopočet na straně 2 v sekci 7, patřil rok 2012.

Dopady na uživatele

Postačovalo instalovat doplněk.

VYÚČTOVÁNÍ DANĚ VYBÍRANÉ SRÁŽKOU PODLE ZVLÁŠTNÍ SAZBY DANĚ Z PŘÍJMŮ FYZICKÝCH NEBO PRÁVNICKÝCH OSOB < 5466_15_U2B.1> OD ROKU 2013

komponenty: PROGRAMY\M_5466_15.dll

SESTAVENÍ FORMULÁŘE - OPRAVY:

21.2.2013

(zahrnuto do doplňku 01 ze dne 21.2.2013)

- Upraveno zaškrtnutí vyúčtování podáváno „*za zdaňovací období / za část zdaňovacího období**“.
Dále u adresy prohozeno číslo orientační s číslem popisným, nyní je na prvním místě před lomítkem číslo popisné. Tato úprava se týká i adres u obou hlášení.

Dopady na uživatele

Postačovalo instalovat doplněk.

KLIENTSKÝ MODUL + DATABÁZE

SUBJEKT->STAV ZPRACOVÁNÍ OBDOBÍ YYYY: DOPLNĚNÍ

komponenty: PROGRAMY\TO2Client.exe, u2proc.bpl

DOPLNĚNÍ:

15.4.2013

- Subjekt - Nový nebo Oprava, na kartě Stav zpracování období YYYY doplněna funkčnost, při zrušení požadavku na Odklad pro podání DAP se automaticky zruší i požadavek na Zákonná povinnost ověření uzávěrky auditem a také požadavek na Plná moc pro podání DAP.

Dopady na uživatele

Nutno instalovat aktualizaci 218.

FORMULÁŘE->LEGISLATIVNÍ PARAMETRY PRO OBDOBÍ 2013: FYZICKÉ OSOBY

komponenty: PROGRAMY\TO2Client.exe, baform.bpl, DATABLAN\U2VZOR.abs, TO_AKT_218.zip\U2BAL218.dll

DOPLNĚNÍ:

5.4.2013

- V souvislosti s doplněním funkčnosti dle novely 500/2012 Sb doplněna i karta s legislativními parametry k výpočtu příznání k dani z příjmů fyzických osob na rok 2013:

Legislativní parametry pro období 2013

Upozornění
Příslušné parametry pro výpočty daňových příznání uvedené v této tabulce jsou doplněny do formuláře automaticky v rámci jeho aktivace, pokud je formulář v režimu Koncept.

Přehled ZP | Přehled SP | Právnícké osoby | Silniční daň | DPH | **Fyzické osoby**

Slevy na dani Poplatník Roční: 24840 Manželka Roční: 24840 ZTP/P: 49680 Příjem menší jak: 68000 Částečný invalidní důchod Roční: 2520 Invalidní důchod Roční: 5040 Držitel ZTP/P Roční: 16140 Uplatnění slev a odečet. položek ze ZD u nerezidenta Příjmy ze zdrojů v ČR činí nejméně 90 % všech jeho příjmů Studium Roční: 4020 Daňový bonus Měsíční minimální mzda (MM): 8000 Kč Násobek MM pro uplatnění daňového bonusu: 6 x Minimum: 100 Maximum: 60300 Zaměstnanci Snížená pracovní schopnost: 18000 ZTP/P: 60000 Děti Roční: 13404 ZTP/P: 26808 Sazba daně: 15 % Solidární daň: 7 % Průměrná měsíční mzda (PM): 25884 Kč Násobek PM pro stanovení solidární daně: 48 x	Odečitatelné položky ze základu daně Dar: Minimum: 1000 nebo 2 % Maximum: 10 % Úroky ze stavebního spoření nebo hypoték Maximum: 300000 Penzijní připojištění Maximum: 12000 Soukromé životní pojištění Maximum: 12000 Členské příspěvky zaplacené odborové organizaci Maximum: 3000 ze ZD dle §6 1,5 % Vzdělávání Maximum: 10000 pro ZP 13000 pro ZTP/P 15000 Ostatní Paragraf 7 - paušální výdaje 80 % z příjmů dle odst.1 písm.a) a písm.b) z příjmů ze živnosti řemeslných 60 % z příjmů dle odst.1 písm.a) a písm.b), vyjma příjmů ze živnosti řemeslných 40 % z příjmů podle odstavce 1 písm. c) nebo z příjmů podle odstavce 2 písm. a), s výjimkou příjmů podle odstavce 6, anebo z příjmů podle odstavce 2 písm. b) až d), nejvýše lze však uplatnit výdaje do částky 800 000 Kč. 30 % z příjmů podle odstavce 2 písm. e). nejvýše lze však uplatnit výdaje do částky 600 000 Kč. Paragraf 7 - spolupráce osob Manželka: 50 % příjmů, roční limit: 540000 Ostatní: 30 % příjmů, roční limit: 180000 Paragraf 9 - procento paušálních výdajů 30 % Paragraf 10 - procento paušálních výdajů 80 % pouze pro zemědělskou činnost Předpis daně Minimum: 200 nebo zdanitelné příjmy menší jak: 15000
--	--

Načíst vzorové hodnoty | Uložit změny

Instalace 218 zajistí změny hodnot na kartě (netřeba ručně aktualizovat přes funkci Načíst vzorové hodnoty).

Dopady na uživatele

Nutno nainstalovat aktualizaci 218.

DOPLŇKY: VYHLEDÁVÁNÍ V REGISTRECH - KREDIBILITA, NESPOLEHLIVÍ PLÁTČI DPH

komponenty: PROGRAMY\TaxSign.dll

KREDIBILITA, NESPOLEHLIVÍ PLÁTČI DPH - DOPLNĚNÍ:

5.4.2013

- Doplněna funkce pro ověření subjektu dle zadaného DIČ přímo na registr nespolehlivých plátců DPH finanční správy. Viz menu **Doplňky->Vyhledávání v registrech->Kredibilita, nespolehliví plátcí DPH->Finanční správa->Nespolehliví plátcí DPH.**

Spolehlivost plátce DPH

Informace o spolehlivosti plátce DPH

Finanční úřad číslo: **461**

Datum zveřejnění nespolehlivosti:

DIČ: **60716380**

Nespolehlivý plátce: **NE**

Seznam zveřejněných účtů	Datum zveřejnění
Standardní účty	
86-1440120297/0100	2013-04-01
Nestandardní účty	

Současně je tato funkce doplněna i do menu **Subjekt->Kredibilita -> Finanční správa->Nespolehlivý plátc DPH**, tato zjišťuje stav v registru pro právě aktivní subjekt v seznamu.

Dopady na uživatele

Nutno instalovat aktualizaci 218.

KREDIBILITA, NESPOLEHLIVÍ PLÁTCI DPH - DOPLNĚNÍ:

27.2.2013

(zahrnuto do doplňku 02 ze dne 27.2.2013)

- Doplněna funkce pro ověření subjektu dle zadaného IČO na registr nespolehlivých plátců DPH. Viz menu **Doplňky->Vyhledávání v registrech->Kredibilita, nespolehliví plátc DPH->CreditCheck->Nespolehliví plátc DPH**.
Současně je tato funkce doplněna i do menu **Subjekt->Kredibilita ->CreditCheck->Nespolehlivý plátc DPH**, tato zjišťuje stav v registru pro právě aktivní subjekt v seznamu.

Dopady na uživatele

Postačovalo instalovat doplněk.

PRACOVNÍ PLOCHA - SEZNAM SESTAVENÝCH FORMULÁŘŮ - NASTAVENÍ MASKY

komponenty: PROGRAMY\TO2Client.exe, DATABLAN\U2VZOR.abs

NASTAVENÍ MASKY - DOPLNĚNÍ:

20.2.2013

(zahrnuto do doplňku 01 ze dne 21.2.2013)

- Doplněna položka Bonus-ř.3, kterou lze přiřadit do pohledu:

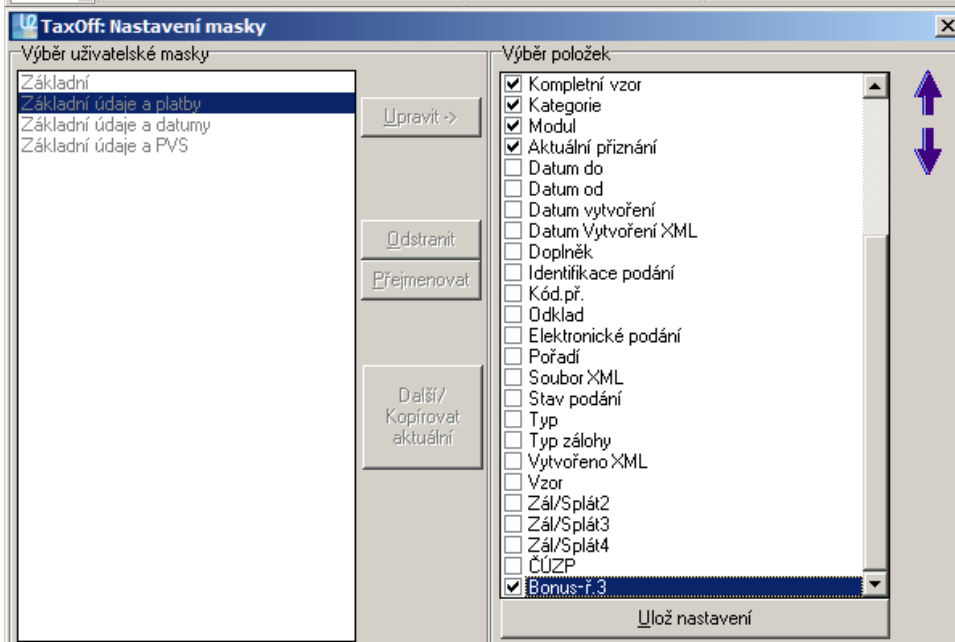
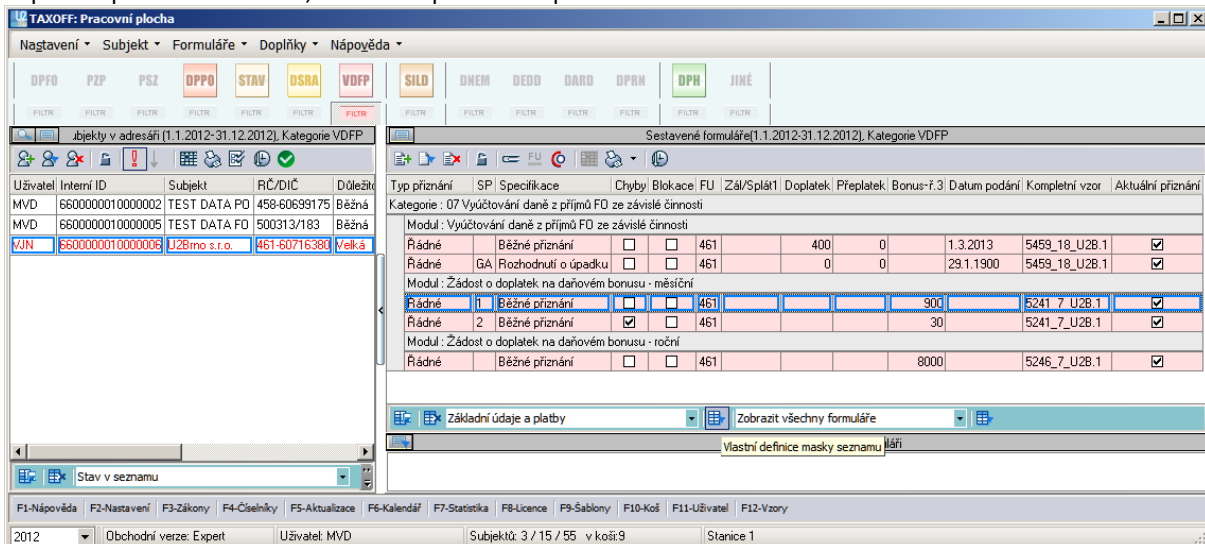

V této položce se zobrazují hodnoty z řádků 3 sestavených formulářů:

5241_7_U2B.1 ŽÁDOST o poukázání chybějící částky vyplacené plátcem daně poplatníkům na doplatku na daňovém bonusu z měsíčního zúčtování záloh a daňového zvýhodnění

5246_7_U2B.1 ŽÁDOST o poukázání chybějící částky vyplacené plátcem daně poplatníkům na doplatku na daňovém bonusu z ročního zúčtování záloh a daňového zvýhodnění

Dopady na uživatele

Postačovalo instalovat doplněk.

DOPLŇKY: ČÍSELNÍKY

komponenty: DATABLAN\U2VZOR.abs

ČÍSELNÍK PŘEHLED SMLUV ČESKÉ REPUBLIKY O ZAMEZENÍ DVOJÍHO ZDANĚNÍ - DOPLNĚNÍ:

27.2.2013

(zahrnuto do doplňku 02 ze dne 27.2.2013)

- Aktualizován číselník Přehled smluv České republiky o zamezení dvojího zdanění, dle změn zveřejněných ke dni 19.2.2012

Dopady na uživatele

Postačovalo instalovat doplněk.

ČÍSELNÍK BANKOVNÍ ÚSTAVY - DOPLNĚNÍ:

27.2.2013

(zahrnuto do doplňku 02 ze dne 27.2.2013)

- Doplněn číselník bankovní ústavy, dle změn zveřejněných Českou národní bankou ke dni 27.2.2013

Dopady na uživatele

Postačovalo instalovat doplněk.

DOPLŇKY-> DAŇOVÉ ZÁKONY

komponenty: PROGRAMY\navigator.chm

DOPLNĚNÍ:

15.4.2013

- V souvislosti s legislativními změnami v daňových oblastech aktualizována knihovna daňových zákonů. Změny jsou k dispozici zde: http://www.u2brno.cz/extranet/download/to_zmeny_ZAK_218.mht

Dopady na uživatele

Nutno instalovat aktualizaci 218.

20.2.2013

(zahrnuto do doplňku 01 ze dne 21.2.2013)

- V souvislosti s legislativními změnami v daňových oblastech aktualizována knihovna daňových zákonů.

Dopady na uživatele

Postačovalo instalovat doplněk.

AKTUALIZACE 217

verze: 399.275_2013.01.01
datum vydání: 13.2.2013

MODULY BALÍČKŮ ŠABLON - NOVĚ ZAŘAZENÉ

[PŘIHLÁŠKA K REGISTRACI FYZICKÝCH OSOB - UNIVERZÁLNÍ <5101 17 U2B.1> OD ROKU 2013](#)

DOPLNĚNÍ

komponenty: PROGRAMY\M_5101_17.dll, T_5101_17.dll, G_5101_17.dll, DATABLAN\U2VZOR.abs, TO_AKT_217.zip\U2BAL217.dll

13.2.2013

- Nový balíček šablon pro přihlášku k registraci pro fyzické osoby k daním z příjmů, dph, silniční daně, plátců daně z příjmů ze závislé činnosti, daně z příjmů vybírané srážkou podle zvláštní sazby daně a zajišťující daň z příjmů - zrušena byla povinnost registrovat se k dani z nemovitostí.

Obsahuje novelizovaný formulář, pokyny a letáky platné od 1.1.2013.

Elektronické podání je prozatím nedostupné, bude zprovozněno v návaznosti na zprovoznění v aplikaci EPO MF ČR.

Upozornění pro plátce DPH

Pro nově registrované plátce DPH platí současně i povinnost registrovat se dále ještě na samostatném formuláři [5104_5](#).

Pro plátce DPH upozorňujeme na povinnost sdělit na samostatném formuláři [5111_1](#) správci daně nejpozději do 28.

února 2013 čísla všech bankovních účtů používaných pro jejich ekonomickou činnost včetně určení těch, které budou správcem daně zveřejněny na adrese www.daneelektronicky.cz

Dopady na uživatele

Nutno instalovat aktualizaci 217.

[PŘIHLÁŠKA K REGISTRACI PRÁVNICKÝCH OSOB - UNIVERZÁLNÍ <5102 17 U2B.1> OD ROKU 2013](#)

DOPLNĚNÍ

komponenty: PROGRAMY\M_5102_17.dll, T_5102_17.dll, G_5102_17.dll, DATABLAN\U2VZOR.abs, TO_AKT_217.zip\U2BAL217.dll

13.2.2013

- Nový balíček šablon pro přihlášku k registraci pro právnické osoby k daním z příjmů, dph, silniční daně, plátců daně z příjmů ze závislé činnosti, daně z příjmů vybírané srážkou podle zvláštní sazby daně a zajišťující daň z příjmů - zrušena byla povinnost registrovat se k dani z nemovitostí.

Obsahuje novelizovaný formulář, pokyny a letáky platné od 1.1.2013.

Elektronické podání je prozatím nedostupné, bude zprovozněno v návaznosti na zprovoznění v aplikaci EPO MF ČR.

Upozornění pro plátce DPH

Pro nově registrované plátce DPH platí současně i povinnost registrovat se dále ještě na samostatném formuláři [5104_5](#).

Pro plátce DPH upozorňujeme na povinnost sdělit na samostatném formuláři [5111_1](#) správci daně nejpozději do 28.

února 2013 čísla všech bankovních účtů používaných pro jejich ekonomickou činnost včetně určení těch, které budou správcem daně zveřejněny na adrese www.daneelektronicky.cz

Dopady na uživatele

Nutno instalovat aktualizaci 217.

[PŘIHLÁŠKA K REGISTRACI PRO DAŇ Z PŘIDANÉ HODNOTY PRO FYZICKÉ I PRÁVNICKÉ OSOBY <5104_5 U2B.1> OD ROKU 2013](#)

DOPLNĚNÍ

: PROGRAMY\M_5104_5.dll, T_5104_5.dll, G_5104_5.dll, DATABLAN\U2VZOR.abs, TO_AKT_217.zip\U2BAL217.dll

13.2.2013

- Nový balíček šablon pro přihlášku k registraci pro daň z přidané hodnoty pro fyzické i právnické osoby.

Obsahuje novelizovaný formulář, pokyny a letáky platné od 1.1.2013.

Formulář je v testovacím režimu, plná verze bude uvolněna v nejbližších dnech formou doplňku k verzi 217.

Elektronické podání je prozatím nedostupné, bude zprovozněno v návaznosti na zprovoznění v aplikaci EPO MF ČR.

Upozornění pro plátce DPH

Pro plátce DPH upozorňujeme na povinnost sdělit na samostatném formuláři [5111_1](#) správci daně nejpozději do 28.

února 2013 čísla všech bankovních účtů používaných pro jejich ekonomickou činnost včetně určení těch, které budou správcem daně zveřejněny na adrese www.daneelektronicky.cz

Dopady na uživatele

Nutno instalovat aktualizaci 217.

OZNÁMENÍ O ZMĚNĚ REGISTRAČNÍCH ÚDAJŮ / ŽÁDOST O ZRUŠENÍ REGISTRACE <5111 1 U2B.1> OD ROKU 2013

DOPLNĚNÍ

komponenty: PROGRAMY\M_5111_1.dll, T_5111_1.dll, G_5111_1.dll, DATABLAN\U2VZOR.abs

5.2.2013

(zahrnuto do doplňku 02 k verzi 216 ze dne 6.2.2013)

- Nový balíček šablon pro oznámení o změně registračních údajů / žádost o zrušení registrace. Formulář je platný od roku 2013, částečně nahrazuje formulář Zrušení registrace daně z přidané hodnoty (5112_1_10) který od roku 2013 již neplatí a dále slouží nově i pro oznámení jakékoli změny která u registrovaného subjektu nastane.

Elektronické podání je prozatím nedostupné, bude zprovozněno v návaznosti na zprovoznění v aplikaci EPO MF ČR.

Upozornění pro plátce DPH

U plátců DPH je nově stanovena povinnost na tomto formuláři sdělit správci daně, a to do 28. února 2013, čísla všech bankovních účtů používaných pro jejich ekonomickou činnost včetně určení těch, které budou správcem daně zveřejněny na adrese www.daneelektronicky.cz.

Dopady na uživatele

Stačí instalovat doplněk 02.

TISK - OPRAVY

komponenty: M_5111_1.dll, T_5111_1.dll

13.2.2013

- Upraven tisk bankovních účtů (str.2, položka 12) - pro menší než desetimístné číslo se doplňovalo chybně další lomítko.
- Dále upraven problém u fyzické osoby, kde se do položky 4 u sekce pro právnickou osobu na straně 1 doplňovalo jméno a příjmení FO.
- Dále u položky 12 na straně 2 namísto zakřížkování vlastností účtů zavedeno požadované označení Ano/Ne. To samé i u položky 18 na straně 4.

Dopady na uživatele

Nutno instalovat aktualizaci 217.

PŘIZNÁNÍ K DANI Z PŘIDANÉ HODNOTY <5401 18 U2B.1> OD ROKU 2013

DOPLNĚNÍ

komponenty: PROGRAMY\M_5401_18.dll, T_5401_18.dll, G_5401_18.dll, DATABLAN\U2VZOR.abs, TO_AKT_217.zip\U2BAL217.dll

13.2.2013

- Nový balíček šablon pro přiznání k dani z přidané hodnoty. Obsahuje novelizovaný formulář, pokyny a letáky platné od 1.1.2013.

Včetně elektronického podání.

Předchozí vzor 5401_17_U2B.1 je v systému nadále dostupný pro dodatečná tvrzení k roku 2012

Dopady na uživatele

Nutno instalovat aktualizaci 217.

SOUHRNNÉ HLÁŠENÍ K DANI Z PŘIDANÉ HODNOTY < 5521 3 U2B.1> OD ROKU 2013

DOPLNĚNÍ

komponenty: PROGRAMY\M_5521_3.dll, DATABLAN\U2VZOR.abs, TO_AKT_217.zip\U2BAL217.dll

13.2.2013

- Nový balíček šablon pro souhrnné hlášení k dani z přidané hodnoty. Obsahuje novelizovaný formulář platný od 1.1.2013.

Včetně elektronického podání.

Dopady na uživatele

Nutno instalovat aktualizaci 217.

HLÁŠENÍ PODLE § 19 ZÁKONA Č. 235/2004 SB., O DANI Z PŘIDANÉ HODNOTY, O DODÁNÍ NOVÉHO DOPRAVNÍHO PROSTŘEDKU <5526 3 U2B.1> OD ROKU 2013

DOPLNĚNÍ

komponenty: PROGRAMY\M_5526_3.dll, T_5526_3.dll, G_5526_3.dll, DATABLAN\U2VZOR.abs, TO_AKT_217.zip\U2BAL217.dll

13.2.2013

- Nový balíček šablon pro hlášení podle § 19 zákona č. 235/2004 Sb., o dani z přidané hodnoty, o dodání nového dopravního prostředku. Obsahuje novelizovaný formulář, pokyny a letáky platné od 1.1.2013.

Včetně elektronického podání.

Dopady na uživatele

Nutno instalovat aktualizaci 217.

[HLÁŠENÍ PODLE § 19 ZÁKONA Č. 235/2004 SB., O DANI Z PŘIDANÉ HODNOTY, O POŘÍZENÍ NOVÉHO DOPRAVNÍHO PROSTŘEDKU <5527 3 U2B.1> OD ROKU 2013](#)

DOPLNĚNÍ

komponenty: PROGRAMY\M_5527_3.dll, T_5527_3.dll, G_5527_3.dll, DATABLAN\U2VZOR.abs, TO_AKT_217.zip\U2BAL217.dll

13.2.2013

- Nový balíček šablon pro hlášení podle § 19 zákona č. 235/2004 Sb., o dani z přidané hodnoty, o pořízení nového dopravního prostředku. Obsahuje novelizovaný formulář, pokyny a letáky platné od 1.1.2013.

Včetně elektronického podání.

Dopady na uživatele

Nutno instalovat aktualizaci 217.

[VÝPIS Z EVIDENCE PRO DAŇOVÉ ÚČELY PODLE § 92A ZÁKONA O DPH <5592 2 U2B.1> OD ROKU 2013](#)

DOPLNĚNÍ

komponenty: PROGRAMY\M_5592_2.dll, DATABLAN\U2VZOR.abs, TO_AKT_217.zip\U2BAL217.dll

13.2.2013

- Nový balíček šablon pro výpis z evidence pro daňové účely podle § 92a zákona o dani z přidané hodnoty. Obsahuje novelizovaný formulář platný od 1.1.2013.

Včetně elektronického podání.

Dopady na uživatele

Nutno instalovat aktualizaci 217.

[HLÁŠENÍ K ZÁLOZE NA ODVOD Z LOTERIÍ A JINÝCH PODOBNÝCH HER <5538 2 U2B.1> OD ROKU 2013](#)

DOPLNĚNÍ

komponenty: PROGRAMY\M_5538_2.dll, T_5538_2.dll, G_5538_2.dll, DATABLAN\U2VZOR.abs, TO_AKT_217.zip\U2BAL217.dll

13.2.2013

- Nový balíček šablon pro hlášení k záloze na odvod z loterií a jiných podobných her. Obsahuje novelizovaný formulář, pokyny a letáky platné od 1.1.2013.

Včetně elektronického podání.

Dopady na uživatele

Nutno instalovat aktualizaci 217.

MODULY BALÍČKŮ ŠABLON - ÚPRAVY V DŘÍVE ZAŘAZENÝCH

[PŘEHLED SOCIÁLNÍHO POJIŠTĚNÍ <SP01 12 U2B.1 > PRO ROK 2012](#)

komponenty: PROGRAMY\toelpo.dll

ELEKTRONICKÉ PODÁNÍ - OPRAVA

5.2.2013

(zahrnuto do doplňku 02 k verzi 216 ze dne 6.2.2013)

- V případě podání elektronicky se do souboru XML chybně generovaly hodnoty pro spolupracující osobu - Do příjmení se ukládalo rodné číslo spolupracující osoby a do křestního jména se ukládalo příjmení spolupracující osoby. Opraveno.

Dopady na uživatele

Postačovalo instalovat doplněk.

[PŘÍZNÁNÍ K DANI SILNIČNÍ <5407 15 U2B.1> PRO ROK 2012](#)

[PŘÍZNÁNÍ K DANI SILNIČNÍ <5407 15 U2B.2> PRO ROK 2013](#)

komponenty: PROGRAMY\M_5407_15.dll

TISK PŘÍLOHY - OPRAVA

30.1.2013

(zahrnuto do doplňku 02 k verzi 216 ze dne 6.2.2013)

- V případě že je do data první registrace uveden den 1.1.1998, neuplatňuje se zvýšení sazby 25% a datum se netiskne ani neregeneruje do XML pro EPO. U tisku sudých stran přílohy 1 se ale datum tisklo. Opraveno.:

Dopady na uživatele

Postačovalo instalovat doplněk.

PŘIZNÁNÍ K DANI Z NEMOVITOSTÍ <5450_13_U2B.1> OD ROKU 2013

komponenty: PROGRAMY\M_5450_13.dll

KONTROLY PŘIZNÁNÍ - OPRAVA

30.1.2013

(zahrnuto do doplňku 02 k verzi 216 ze dne 6.2.2013)

- V případě dílčího DAP se do XML pro elektronické podání zahrnovaly i zrušené listy. Opraveno.

Dopady na uživatele

Postačovalo instalovat doplněk.

PŘIZNÁNÍ K DANI Z PŘÍJMŮ FYZICKÝCH OSOB <5405_19_U2B.1> OD ROKU 2012

komponenty: PROGRAMY\M_5405_19.dll

SESTAVENÍ FORMULÁŘE - DOPLNĚNÍ:

23.1.2013

(zahrnuto do doplňku 01 ze dne 23.1.2013)

- Upraven tisk DAP, strana 1 přílohy 1 se generovala 2x.

Dopady na uživatele

Postačovalo instalovat doplněk.

PŘIZNÁNÍ K DANI Z PŘÍJMŮ PRÁVNICKÝCH OSOB <5404_23_U2B.1> OD ROKU 2012

komponenty: PROGRAMY\M_5404_23.dll

SESTAVENÍ FORMULÁŘE - ZÁLOHY:

23.1.2013

(zahrnuto do doplňku 01 ze dne 23.1.2013)

- Upraven tisk sestavy Zálohy, havarovala..

Dopady na uživatele

Postačovalo instalovat doplněk.

KLIENTSKÝ MODUL + DATABÁZE

NASTAVENÍ: NASTAVENÍ FUNKČNOSTI: ELEKTRONICKÉ PODÁNÍ

NASTAVENÍ: NASTAVENÍ FUNKČNOSTI->NASTAVENÍ STANICE: DISTRIBUCE PRO ELEKTRONICKOU KOMUNIKACI (SÍŤOVÁ VERZE)

komponenty: DATABLAN\U2VZOR.abs

KARTA INSTALACE CERTIFIKÁTŮ STÁTNÍ SPRÁVY - DOPLNĚNÍ:

13.2.2013

- Doplněna instalace nového šifrovacího certifikátu ČSSZ, jedná se o DIS.CSSZ.2013 (platný od 27. 12. 2012 do 27. 12. 2013) pro vlastní šifrování dokumentů. Při instalaci šifrovacího certifikátu nezapomeňte zvolit úložiště Ostatní uživatelé, systémy Windows 7, 8 mohou před-nabídnout jiné úložiště.

Po nainstalování nového šifrovacího certifikátu je nutné na kartě Elektronické podání (Distribuce pro elektronickou komunikaci - síťová verze) přiřadit nový certifikát i v sekci podatelna ČSSZ

Dopady na uživatele

Nutno instalovat aktualizaci 217.

SUBJEKT : PŘEHLED ZÁVAZKŮ

komponenty: PROGRAMY\TODiary.dll

PANEL ZÁVAZKY, TABULKA ÚHRADY - DOPLNĚNÍ:

29.1.2013

(zahrnuto do doplňku 02 k verzi 216 ze dne 6.2.2013)

- Doplněna tabulka úhrad pro sestavený formulář, například pro silniční daň:

Table showing payment details for 'U2Brno s.r.o.':

Daňová kategorie	ČFÚ	PF	Kód	Termín	Název	Záloha	Doplatek	Přeplatek	Úhrada	Splatnost	Dne	Poznámka	Typ	Období podání	Řada	Komentář
SILD	461	P	A	15.4.2013	Pondělí	425	0	0					R	2013	R1	Splatnost zálohy na daň silniční za I. čtvrtletí
SILD	461	P	A	15.7.2013	Pondělí	1750	0	0					R	2013	R1	Splatnost zálohy na daň silniční za II. čtvrtletí
SILD	461	P	A	15.10.2013	Úterý	250	0	0					R	2013	R1	Splatnost zálohy na daň silniční za III. čtvrtletí
SILD	461	P	A	31.1.2014	Pátek	0	2425	0					R	2013	R1	Podání přiznání k dani silniční a splatnost dop

Summary: 2425 2425 0 0

Filters: Silniční daň, CFU, Termíny dle období, Vlastní, 2013, Všechny poznámky

nové tlačítko Úhrady které zobrazí všechny úhrady u subjektu uložené v databázi:

Table showing payment details for 'TaxOff: Úhrady':

Daňová kategorie	ČFÚ	Termín	Úhrada	Splatnost	Dne	Typ	Období podání	Řada	Komentář
SILD	288	15.4.2009	1100	15.4.2009	14.4.2009		2009	R1	
SILD	288	15.7.2011	300	14.7.2011	14.7.2011		2011	R1	
SILD	288	15.4.2011	475	7.4.2011	12.4.2011		2011	R1	
SILD	461	16.7.2012	1750	12.7.2012	10.1.2013		2012	R1	
SILD	461	15.10.2012	250	11.10.2012	10.1.2013		2012	R1	
SILD	461	16.4.2012	425	12.4.2012	10.1.2013		2012	R1	
DPH	461	25.1.2013	0	23.1.2013	21.1.2013		2012	R4	

Summary: 4300

Zde je možno záznamy odstranit pomocí ALT+DEL.

Dopady na uživatele

Postačovalo instalovat doplněk.

DOPLŇKY: ČÍSELNÍKY

komponenty: DATABLAN\U2VZOR.abs

ČÍSELNÍK KATASTRÁLNÍ ÚŘADY - DOPLNĚNÍ:

13.2.2013

- Doplněn číselník katastrálních úřadů, dle změn zveřejněných Českým úřadem zeměměřickým a katastrálním ke dni 12.2.2013 (zrušeno katastrální pracoviště Jilemnice pod katastrálním úřadem pro Liberecký kraj)

Dopady na uživatele

Nutno instalovat aktualizaci 217.

ČÍSELNÍK KATASTRÁLNÍ ÚZEMÍ - DOPLNĚNÍ:

13.2.2013

- Doplněn číselník katastrálních území, dle změn zveřejněných Českým úřadem zeměměřickým a katastrálním ke dni 12.2.2013 (v souvislosti se zrušením katastrálního pracoviště Jilemnice spadají příslušná katastrální území nyní pod Katastrální pracoviště Semily)

Dopady na uživatele

Nutno instalovat aktualizaci 217.

ČÍSELNÍK MÍSTNÍ KOEFICIENTY DLE §12 PRO POZEMKY I STAVBY - DOPLNĚNÍ:

5.2.2013

(zahrnuto do doplňku 02 k verzi 216 ze dne 6.2.2013)

- Doplněn číselník místní koeficienty dle §12 pro pozemky i stavby dle změn ze dne 25.1.2013, jedná se o tyto nové záznamy:

599051	BOHUMÍN	2
560901	CHODOVÁ PLANÁ	2
571792	KOZOMÍN	2
503444	LITOVEL	2
690783	MALENOVICE	3

538647	POSTŘÍŽÍN	2
560715	TACHOV	2
535257	ÚŽICE	2
563463	VRSKMAŇ	2

Dopady na uživatele

Postačovalo instalovat doplněk.

ČÍSELNÍK MÍSTNÍ ČÁSTI OBCÍ - DOPLNĚNÍ:

25.1.2013

(zahrnuto do doplňku 02 k verzi 216 ze dne 6.2.2013)

- Doplněn číselník místní části obcí pro Opavu.

Dopady na uživatele

Postačovalo instalovat doplněk.

AKTUALIZACE 216

verze: 382.261_2013.01.00
datum vydání: 17.1.2013

MODULY BALÍČKŮ ŠABLON - NOVĚ ZAŘAZENÉ

PŘIZNÁNÍ K DANI SILNIČNÍ <5407_15_U2B.2> PRO ROK 2013

komponenty: DATABLAN\U2VZOR.abs

17.1.2013

- Nový balíček šablon, obsahuje novelizované pokyny a letáky platné pro sestavení přiznání za rok 2012 (5407_15_U2B.1), dostupný nyní i pro průběžné aktualizace databáze vozidel a vyplývající zálohové povinnosti v průběhu roku 2013.

Elektronické podání prozatím nedostupné, bude zprovozněno v návaznosti na MF ČR.

Dopady na uživatele

Nutno instalovat aktualizaci 216.

PŘIZNÁNÍ K DANI Z PŘÍJMŮ PRÁVNICKÝCH OSOB <5404_23_U2B.1> PRO ROK 2012

komponenty: PROGRAMY\M_5404_23.dll, T_5404_23.dll, G_5404_23.dll, DATABLAN\U2VZOR.abs, TO_AKT_216.zip\U2BAL216.dll

17.1.2013

- Nový balíček šablon, dostupný v období 2012 i 2013, obsahuje novelizované formuláře, pokyny a letáky platné pro sestavení vyúčtování za rok 2012 a v průběhu roku 2013.

Včetně elektronického podání.

Předchozí vzor 5404_22_U2B.2 je v systému nadále dostupný pro dodatečná tvrzení k roku 2011 a 2012 (pro podání uskutečněná v průběhu tohoto roku).

Dopady na uživatele

Nutno instalovat aktualizaci 216.

Oproti předchozím balíčků šablon doplněna i příloha pro akciovou společnost, jež byla po část zdaňovacího období investičním fondem (tiskopis Příloha č. 2 II. oddílu (25 5404/B MFin 5404/B)).

Dále byla ukončena možnost v rámci investiční společnosti sestavit a spravovat fondy. Přiznání pro jednotlivé fondy je nutno nadále sestavovat samostatně pro každý z těchto fondů - zápisem fondu jako samostatného subjektu do adresáře.

PŘIZNÁNÍ K DANI Z PŘÍJMŮ FYZICKÝCH OSOB <5405_19_U2B.1> OD ROKU 2012

komponenty: PROGRAMY\M_5405_19.dll, T_5405_19.dll, G_5405_19.dll, DATABLAN\U2VZOR.abs, TO_AKT_216.zip\U2BAL216.dll

17.1.2013

- Nový balíček šablon, dostupný v období 2012 i 2013, obsahuje novelizované formuláře, pokyny a letáky platné pro sestavení vyúčtování za rok 2012 a v průběhu roku 2013.

Včetně elektronického podání.

Předchozí vzor 5405_18_U2B.1 je v systému nadále dostupný pro dodatečná tvrzení k roku 2011 a 2012 (pro podání uskutečněná v průběhu tohoto roku).

Dopady na uživatele

Nutno instalovat aktualizaci 216.

PŘEHLED ZDRAVOTNÍHO POJIŠTĚNÍ <ZP01_12_U2B.1 > OD ROKU 2012

komponenty: PROGRAMY\M_ZP01_12.dll, T_ZP01_12.dll, G_ZP01_12.dll, DATABLAN\U2VZOR.abs, TO_AKT_216.zip\U2BAL216.dll

17.1.2013

- Nový balíček šablon, dostupný v období 2012, obsahuje novelizovaný formulář, pokyny a číselníky platné pro sestavení přehledu na rok 2012.

Elektronické podání prozatím nedostupné, bude zprovozněno v návaznosti na zdravotní pojišťovny.

Předchozí vzor ZP01_11_U2B.1 je v systému nadále dostupný pro dodatečná tvrzení k roku 2011.

Dopady na uživatele

Nutno instalovat aktualizaci 216.

Přehled je odvozen ze vzoru VZP zdravotní pojišťovny, shodný přehled (resp. shodnou strukturu položek a obdobné rozložení na formuláři) nabízí tyto zdravotní pojišťovny:

Všeobecná zdravotní pojišťovna (111)

Vojenská zdravotní pojišťovna ČR (201)..... počínaje Přehledem za rok 2011

Oborová zdravotní pojišťovna (207) počínaje Přehledem za rok 2011

Zaměstnanecká pojišťovna ŠKODA (209)

Zdravotní pojišťovna ministerstva vnitra ČR (211)

Revírní bratrská pokladna (213) počínaje Přehledem za rok 2011

Výpočet pojistného a nové zálohy, zpracovaný ve formuláři odvozeném od vzoru VZP, přesně odpovídá pravidlům stanoveným zákonem č.592/1992 Sb. a je závazný pro všechny zdravotní pojišťovny. Pro Českou průmyslovou zdravotní pojišťovnu (205) lze sestavu přehledu podat po dohodě s pojišťovnou.

Zdravotní pojišťovna METAL-ALIANCE (217) byla k 1. 10. 2012 sloučena s Českou průmyslovou zdravotní pojišťovnou (205).

Změna v přehledu za rok 2012 oproti přehledu za rok 2011:

Bylo zrušeno omezení výše nové zálohy maximálním ročním vyměřovacím základem, výše nové zálohy na rok 2013 není shora omezena. Poznámka: Legislativní úprava rušící dočasně maximální roční vyměřovací základ je platná pro roky 2013-2015.

PŘEHLED SOCIÁLNÍHO POJIŠTĚNÍ <SP01_12_U2B.1 > OD ROKU 2012

komponenty: PROGRAMY\M_SP01_12.dll, T_SP01_12.dll, G_SP01_12.dll, DATABLAN\U2VZOR.abs, TO_AKT_216.zip\U2BAL216.dll

17.1.2013

- Nový balíček šablon, dostupný v období 2012, obsahuje novelizovaný formulář, pokyny a číselníky platné pro sestavení přehledu na rok 2012.

Včetně elektronického podání.

Předchozí vzor SP01_11_U2B.1 je v systému nadále dostupný pro opravná tvrzení k roku 2011.

Dopady na uživatele

Nutno instalovat aktualizaci 216.

Změna v přehledu za rok 2012 oproti přehledu za rok 2011:

Při výpočtu výše nové zálohy na rok 2013 je zohledněno, pokud je OSVČ účastna důchodového spoření. Skutečnost, že OSVČ je účastna důch. spoření, se uvede v nově zřízené sekci 11 - „Údaje o důchodovém spoření“, na základě toho program vypočte výši nové zálohy sníženou procentní sazbou 26,2% z měsíčního vyměřovacího základu pro novou zálohu.

MODULY BALÍČKŮ ŠABLON - ÚPRAVY V DŘÍVE ZAŘAZENÝCH

PŘÍZNÁNÍ K DANI Z NEMOVITOSTÍ <5450_13_U2B.1> OD ROKU 2013

komponenty: PROGRAMY\M_5450_13.dll

KONTROLY PŘÍZNÁNÍ - OPRAVA

14.1.2013

- Při kontrolách sestaveného DAP se mohla objevit tato chyba:

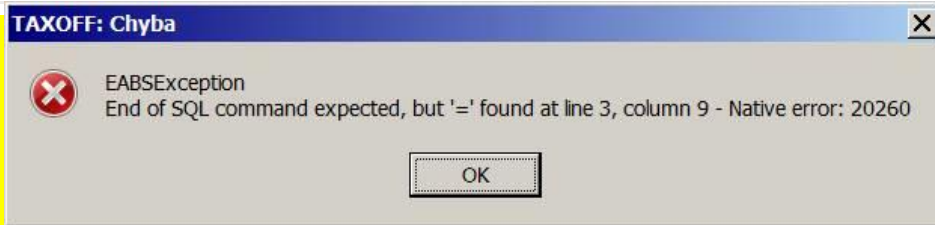

Pokud k tomu dojde, je nutné data ve formuláři uložit (ikona disketa, případně Další nabídka->Uložit do databáze), následně přes správce úloh Windows (CTRL+ALT+DEL) ukončit proces to2client.exe. Po následné aktivaci formuláře už chyba nevyskazuje a data jsou OK.

Opraveno. Přesné podmínky pro zobrazení chyby zatím neznáme.

Dopady na uživatele

Nutno instalovat aktualizaci 216.

SESTAVENÍ PŘÍZNÁNÍ - DOPLNĚNÍ

10.1.2013

(zahrnuto do doplňku 01 k verzi 215 ze dne 11.1.2013)

- Umožněno zatržení položky 203 na listu parcel, které byla zatím vždy nepřístupná.

Dopady na uživatele

Postačovalo instalovat doplněk.

- Doplněna prostupná kontrola pokud není uvedeno číslo obce nebo je nulové. Upraveno vyhledávání v nabídkovém číselníku katastrů u položek 206 (pozemky) a 305 (stavby) - nyní se při vyvolání číselníku vyhledá a nastaví záznam dle čísla zapsaného v položce 206 (305).

Dopady na uživatele

Postačovalo instalovat doplněk.

PŘÍZNÁNÍ K DANI SILNIČNÍ <5407_15_U2B.1> PRO ROK 2012

komponenty: PROGRAMY\M_5407_15.dll

SESTAVENÍ PŘÍZNÁNÍ - DOPLNĚNÍ

9.1.2013

(zahrnuto do doplňku 01 k verzi 215 ze dne 11.1.2013)

- Do seznamu vozidel na straně 2 doplněna možnost zobrazit i pomocný název vozidla.

Dopady na uživatele

Postačovalo instalovat doplněk.

NASTAVENÍ - IMPORT ÚHRAD - DOPLNĚNÍ

10.1.2013

(zahrnuto do doplňku 01 k verzi 215 ze dne 11.1.2013)

- V Nastavení k DAP rozšířen parametr **Hodnoty do řádku 1-4 sekce 33 doplňovat z tabulky Přehled závazků**. Ke stávající variantě, kdy se z tabulky Závazky doplňovaly hodnoty výše a data úhrady, doplněna další možnost převzít hodnoty výše a data Splatnosti:

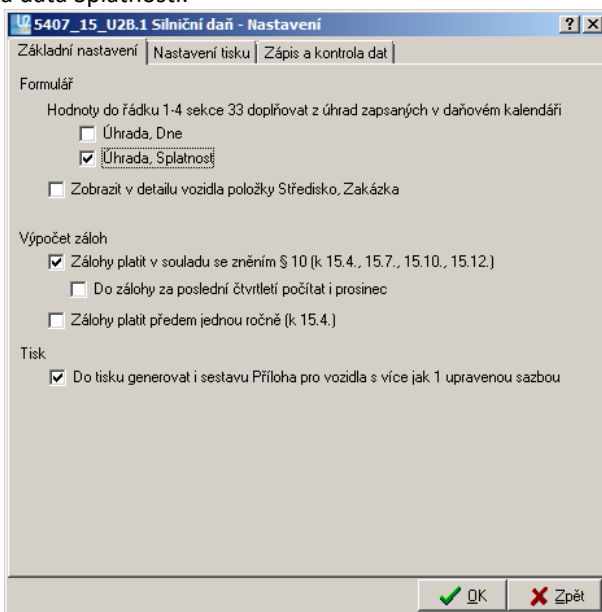

Dopady na uživatele

Postačovalo instalovat doplněk.

KLIENTSKÝ MODUL + DATABÁZE

ZÁPIS/OPRAVA SUBJEKTU - FINANČNÍ ÚŘAD, ZÁKLADNÍ ÚDAJE

komponenty: PROGRAMY\TO2Client.exe

ÚPRAVA KONTROL:

17.1.2013

- Zrušena neprostopná kontrola při přiřazení specializovaného finančního úřadu (13).

Dopady na uživatele

Nutno instalovat aktualizaci 216.

NASTAVENÍ: NASTAVENÍ FUNKČNOSTI:DAŇOVÝ KALENDÁŘ

NASTAVENÍ: NASTAVENÍ FUNKČNOSTI->NASTAVENÍ UŽIVATELE: DAŇOVÝ KALENDÁŘ (SÍŤOVÁ VERZE)

komponenty: PROGRAMY\baform.bpl

KARTA DAŇOVÝ KALENDÁŘ - DOPLNĚNÍ:

10.1.2013

(zahrnuto do doplňku 01 k verzi 215 ze dne 11.1.2013)

- V sekci Příkaz k úhradě zrušen parametr: **Do data úhrady doplňovat datum splatnosti (jinak aktuální datum)**. Tato úprava je v souvislosti s doplněním zobrazení sloupce Splatnost na panelu Přehled všech závazků subjektu

Dopady na uživatele

Postačovalo instalovat doplněk.

SUBJEKT : PŘEHLED ZÁVAZKŮ

komponenty: PROGRAMY\TO2Client.exe, TODiary.dll

ZOBRAZENÍ POLOŽEK V SEZNAMU - DOPLNĚNÍ:

10.1.2013

(zahrnuto do doplňku 01 k verzi 215 ze dne 11.1.2013)

- Doplnění sloupce Splatnost:

Přehled všech závazků subjektu Šťastný Daniel Martin

Platební příkaz Poznámka Rozšířit tabulku o položky Úhrada, Splatnost, Dne, Poznámka Export tabulky:

Daňová kategorie	ČFÚ	PF	Kód	Termín	Název	Záloha	Doplatek	Přeplatek	Úhrada	Splatnost	Dne	Poznámka	Typ	Ob
SILD	461	F	A	16.4.2012	Pondělí	234	0	0	234	12.4.2012	10.1.2013		R	20
SILD	461	F	A	16.7.2012	Pondělí	234	0	0	234	12.7.2012	10.1.2013		R	20
SILD	461	F	A	15.10.2012	Pondělí	234	0	0					R	20
SILD	461	F	A	17.12.2012	Pondělí	156	0	0	156	13.12.2012	10.1.2013		R	20
SILD	461	F	A	31.1.2013	Čtvrtek	0	312	0					R	20

858 312 0 624

Silniční daň CFU Termíny dle období Vlastní 2012

Vypnout filtr na aktivní subjekt

S touto změnou souvisí i [doplnění převzetí úhrad do formuláře silniční daně](#).

Dopady na uživatele

Postačovalo instalovat doplněk.

SESTAVENÉ FORMULÁŘE - PANEL PRO ELEKTRONICKOU KOMUNIKACI

komponenty: PROGRAMY\TaxSign.dll, baform.bpl

ELEKTRONICKÉ PODÁNÍ - DOPLNĚNÍ

17.1.2013

- Na panelu pro elektronickou komunikaci:

byla upravena dotazovací funkce na stav podání - **Dotaz na stav písemnosti**, která vracela tuto chybu:
The Gateway could not locate a record for the supplied correlation ID - the submission may have been deleted or the correlation ID may be invalid; If you have not received a response you should resubmit the document.

Dopady na uživatele

Nutno instalovat aktualizaci 216.

DOPLŇKY: ČÍSELNÍKY

komponenty: DATABLAN\U2VZOR.abs

ČÍSELNÍK FINANČNÍ ÚŘADY - DOPLNĚNÍ:

10.1.2013

(zahrnuto do doplňku 01 k verzi 215 ze dne 11.1.2013)

- Do číselníku finančních úřadů doplněny ke krajským úřadům správná čísla pro placení daní.

Dopady na uživatele

Postačovalo instalovat doplněk.

ČÍSELNÍK ZDRAVOTNÍ POJIŠŤOVNY - DOPLNĚNÍ:

17.1.2013

- Aktualizován číselník zdravotních pojišťoven, dle změn zveřejněných ke dni 15.10.2012

Dopady na uživatele

Nutno instalovat aktualizaci 216.

AKTUALIZACE 215

verze: 358.247_2012.04.00
datum vydání: 8.1.2013

MODULY BALÍČKŮ ŠABLON - NOVĚ ZAŘAZENÉ

[PŘÍZNÁNÍ K DANI SILNIČNÍ <5407 15 U2B.1> PRO ROK 2012](#)

komponenty: PROGRAMY\M_5407_15.dll, G_5407_15.dll, T_5407_15.dll, DATABLAN\U2VZOR.abs,
TO_AKT_215.zip\U2BAL215.dll

26.10.2012

(zahrnuto do doplňku 02 k verzi 214 ze dne 31.10.2012)

- Nový balíček šablon, dostupný zatím pouze v období 2012 (pro 2013 bude dostupný od 15.1.2013), obsahuje novelizované pokyny a letáky platné pro sestavení přiznání za rok 2012 (5407_15_U2B.1). V roce 2012 nahrazuje předchozí balíček šablon (5407_14_U2B.3), určený pro průběžné aktualizace databáze vozidel a vyplývající zálohové povinnosti v průběhu roku 2012.

Data sestavená v roce 2012 v předchozím balíčku šablon (5407_14_U2B.3) jsou převedena do nového balíčku šablon (5407_15_U2B.1) automaticky.

Elektronické podání bude zprovozněno v návaznosti na uvolnění konečné verze ze strany MF ČR.

Dopady na uživatele

Postačovalo instalovat doplněk.

8.1.2013

- Doplněno elektronické podání.**

Dopady na uživatele

Nutno instalovat aktualizaci 215.

PŘIZNÁNÍ K DANI Z NEMOVITOSTÍ <5450_13_U2B.1> OD ROKU 2013

komponenty: PROGRAMY\M_5450_13.dll, T_5450_13.dll, G_5450_13.dll, DATABLAN\U2VZOR.abs,
TO_AKT_215.zip\U2BAL215.dll

8.1.2013

- Nový balíček šablon, dostupný v období 2013, obsahuje novelizované formuláře, pokyny, letáky i číselníky platné pro sestavení přiznání na rok 2013.

Včetně elektronického podání.

Dopady na uživatele

Nutno instalovat aktualizaci 215.

U daně z nemovitostí došlo s ohledem na změny struktury FU k významnějším změnám.

Založení nového záznamu pro daň z nemovitostí na rok 2013:

5450_13_U2B.1 Přiznání k Daní z nemovitostí - Založení záznamu

Zvolte typ formuláře: Řádné

Zvolte vazbu na předchůdce Nabízí se pouze přiznání bez nepropustných chyb

2012_451_FÚ pro hlavní město Prahu, VZOR:5450_12_U2B.1_Původní ČFÚ(D-001,O-011), Nastavení z 001-Dodatečné č. 2

Původní ČFÚ(D-001,O-011), Nastavení z 001-Dodatečné č. 2

[S převodem položek z předchůdce](#)

Upozornění:
Výše zvolená přiřazení již nelze po založení záznamu změnit

ČÚzP: 451 Název územního pracoviště: FÚ pro hlavní město Prahu

Zpět bez založení Pokračovat

v předchůdci se nabízí sloučené všechny DAP z roku 2012 k novým krajským finančním úřadům, protokol o tomto sloučení 5450-13-U2B-1_slucFU_IDsubjektu_novýFU.txt je uložen ve složce \.\PROFIL + je v programu přehledný výpis všech subjektů, u nichž došlo v roce 2013 k založení DAP se zobrazením obsahu protokolů - viz [Doplňky: Kontrola formulářů pro daň z nemovitostí v roce 2013](#).

Dále je potřeba zvolit odpovídající číslo územního pracoviště, metodika k tomu je dostupná pod červeným otazníkem.

Vytvořené DAP obsahuje všechny záznamy z předchůdce, vyjma zrušených listů. Nastavení pro nové DAP je převzato z DAP pro starý finanční úřad s nejnižším pořadovým číslem. Pokud jsou součástí převodu z roku 2012 i DAP sestavené rozdílově (viz Nastavení, parametr DAP bude obsahovat pouze změnové listy), pak se do Nastavení k novému záznamu sečtou všechny hodnoty ze všech Nastavení záznamů předchůdce.

Nově vytvořený záznam je nastaven jako "Dílčí příznání". Součástí převodu dat je přepočtení všech převedených listů dle platné legislativy pro zdaňovací období (průměrné ceny, sazby, koeficienty jsou definovány ve vzorové databázi TaxOff, která je součástí programu). Každý takto přepočtený list je pak indikován v záhlaví jako "Automaticky přepočtený list".

Po vytvoření DAP doporučujeme aktivovat [Aktualizaci koeficientů vyhlášených obcemi pro rok 2013](#), samostatně pro pozemky a pro stavby. Tyto změny nelze řešit automaticky při založení záznamu.

V roce 2013 nelze u daně z nemovitostí provést opětovné natažení dat z předchůdce pomocí tlačítka Aktualizace - pokud to bude potřeba, je nutné záznam ukončit, vymazat a znova založit.

Dále při sestavení DAP je nově doplňována obec dle katastru vybraného z číselníku, nabízí se přitom pouze katastry pro krajské FU v záhlaví formuláře.

Veškeré číselníky přebíráme od odpovědných garantů státní správy a zaručujeme obsah totožný se zdrojovými daty.

[PŘÍZNÁNÍ K DANI Z PŘEVODU NEMOVITOSTÍ <5410 15 U2B.1> OD ROKU 2013](#)

komponenty: PROGRAMY\M_5410_15.dll, T_5410_15.dll, G_5410_15.dll, DATABLAN\U2VZOR.abs, TO_AKT_215.zip\U2BAL215.dll

21.12.2012

- Nový balíček šablon, dostupný v období 2013, obsahuje novelizované formuláře, pokyny, letáky i číselníky platné pro sestavení příznání od roku 2013.

Elektronické podání není ze strany MF ČR podporováno.

Dopady na uživatele

Nutno instalovat aktualizaci 215.

Od 1.1.2013 platí sazba 4%.

[PŘÍZNÁNÍ K DANI DĚDICKÉ, DANI DAROVACÍ A DANI Z PŘEVODU NEMOVITOSTÍ PŘI NABYTÍ, PŘEVODU NEBO PŘECHODU MAJETKU OSVOBOZENÉM PODLE § 20 A § 23 ZÁKONA Č. 357/1992 <5461 11 U2B.1> OD ROKU 2013](#)

komponenty: PROGRAMY\M_5461_11.dll, T_5461_11.dll, G_5461_11.dll, DATABLAN\U2VZOR.abs, TO_AKT_215.zip\U2BAL215.dll

21.12.2012

- Nový balíček šablon pro Příznání k dani dědické, dani darovací a dani z převodu nemovitostí při nabytí, převodu nebo přechodu majetku osvobozeném podle § 20 a § 23, dostupný v období 2013, obsahuje novelizované formuláře, pokyny, letáky i číselníky platné pro sestavení příznání od roku 2013.

Elektronické podání není ze strany MF ČR podporováno.

Dopady na uživatele

Nutno instalovat aktualizaci 215.

[PŘÍZNÁNÍ K DANI DĚDICKÉ <5409 11 U2B.1> OD ROKU 2013](#)

komponenty: PROGRAMY\M_5409_11.dll, T_5409_11.dll, G_5409_11.dll, DATABLAN\U2VZOR.abs, TO_AKT_215.zip\U2BAL215.dll

21.12.2012

- Nový balíček šablon pro Příznání k dani dědické, dostupný v období 2013, obsahuje novelizované formuláře, pokyny, letáky i číselníky platné pro sestavení příznání od roku 2013.

Elektronické podání není ze strany MF ČR podporováno.

Dopady na uživatele

Nutno instalovat aktualizaci 215.

[PŘÍZNÁNÍ K DANI DĚDICKÉ PŘI NABYTÍ MAJETKU OSVOBOZENÉHO OD DANĚ PODLE § 20 ODST. 4 ZÁKONA <5509 4 U2B.1> OD ROKU 2013](#)

komponenty: PROGRAMY\M_5509_4.dll, T_5509_4.dll, G_5509_4.dll, DATABLAN\U2VZOR.abs, TO_AKT_215.zip\U2BAL215.dll

21.12.2012

- Nový balíček šablon pro Přiznání k dani dědické při nabytí majetku osvobozeného od daně podle § 20 odst. 4 zákona, dostupný v období 2013, obsahuje novelizované formuláře, pokyny, letáky i číselníky platné pro sestavení přiznání od roku 2013.

Elektronické podání není ze strany MF ČR podporováno.

Dopady na uživatele

Nutno instalovat aktualizaci 215.

PŘIZNÁNÍ K DANI DAROVACÍ <54091_13_U2B.1> OD ROKU 2013

komponenty: PROGRAMY\M_54091_13.dll, T_54091_13.dll, G_54091_13.dll, DATABLAN\U2VZOR.abs, TO_AKT_215.zip\U2BAL215.dll

21.12.2012

- Nový balíček šablon pro Přiznání k dani darovací, dostupný v období 2013, obsahuje novelizované formuláře, pokyny, letáky i číselníky platné pro sestavení přiznání od roku 2013.

Elektronické podání není ze strany MF ČR podporováno.

Dopady na uživatele

Nutno instalovat aktualizaci 215.

PŘIZNÁNÍ K DANI DAROVACÍ PŘI NABYTÍ MAJETKU OSVOBOZENÉHO OD DANĚ PODLE § 20 Odst. 4 ZÁKONA <5512_5_U2B.1> OD ROKU 2013

komponenty: PROGRAMY\M_5512_5.dll, T_5512_5.dll, G_5512_5.dll, DATABLAN\U2VZOR.abs, TO_AKT_215.zip\U2BAL215.dll

21.12.2012

- Nový balíček šablon pro Přiznání k dani darovací při nabytí majetku osvobozeného od daně podle § 20 odst. 4 zákona, dostupný v období 2013, obsahuje novelizované formuláře, pokyny, letáky i číselníky platné pro sestavení přiznání od roku 2013.

Elektronické podání není ze strany MF ČR podporováno.

Dopady na uživatele

Nutno instalovat aktualizaci 215.

VYÚČTOVÁNÍ DANĚ VYBÍRANÉ SRÁŽKOU PODLE ZVLÁŠTNÍ SAZBY DANĚ Z PŘÍJMŮ FYZICKÝCH NEBO PRÁVNICKÝCH OSOB <5466_15_U2B.1> OD ROKU 2012

komponenty: PROGRAMY\M_5466_15.dll, T_5466_15.dll, G_5466_15.dll, DATABLAN\U2VZOR.abs, TO_AKT_215.zip\U2BAL215.dll

8.1.2013

- Nový balíček šablon, dostupný v období 2012 i 2013, obsahuje novelizované formuláře, pokyny a letáky platné pro sestavení vyúčtování za rok 2012 a v průběhu roku 2013.
V roce 2012 nahrazuje předchozí balíček šablon 5466_14_U2B.1 (určený pro sestavení vyúčtování v průběhu roku 2012). Data sestavená v roce 2012 v předchozím balíčku šablon jsou převedena do nového balíčku šablon automaticky v rámci instalace verze. Předchozí balíček šablon 5466_14_U2B.1 je v systému nadále dostupný v roce 2011.

Včetně elektronického podání.

Dopady na uživatele

Nutno instalovat aktualizaci 215.

VYÚČTOVÁNÍ DANĚ Z PŘÍJMŮ FYZICKÝCH OSOB ZE ZÁVISLÉ ČINNOSTI <5459_18_U2B.1> OD ROKU 2012

komponenty: PROGRAMY\M_5459_18.dll, T_5459_18.dll, G_5459_18.dll, DATABLAN\U2VZOR.abs, TO_AKT_215.zip\U2BAL215.dll

8.1.2013

- Nový balíček šablon, dostupný v období 2012 i 2013, obsahuje novelizované formuláře, pokyny a letáky platné pro sestavení vyúčtování za rok 2012 a v průběhu roku 2013.
V roce 2012 nahrazuje předchozí balíček šablon 5459_17_U2B.1 (určený pro sestavení vyúčtování v průběhu roku 2012). Data sestavená v roce 2012 v předchozím balíčku šablon jsou převedena do nového balíčku šablon automaticky v rámci instalace verze. Předchozí balíček šablon 5459_17_U2B.1 je v systému nadále dostupný v roce 2011.

Včetně elektronického podání.

Dopady na uživatele

Nutno instalovat aktualizaci 215.

ŽÁDOST O POUKÁZÁNÍ CHYBĚJÍCÍ ČÁSTKY VYPLACENÉ PLÁTCEM DANĚ POPLATNÍKŮM NA DOPLATKU NA DAŇOVÉM BONUSU Z MĚSÍČNÍHO ZÚČTOVÁNÍ ZÁLOH A DAŇOVÉHO ZVÝHODNĚNÍ <5241_7_U2B.1> OD ROKU 2012

komponenty: PROGRAMY\M_5241_7.dll, T_5241_7.dll, G_5241_7.dll, DATABLAN\U2VZOR.abs, TO_AKT_215.zip\U2BAL215.dll

8.1.2013

- Nový balíček šablon, dostupný v období 2012 i 2013, obsahuje novelizované formuláře, pokyny a letáky platné pro sestavení vyúčtování za rok 2012 a v průběhu roku 2013.
V roce 2012 nahrazuje předchozí balíček šablon 5241_6_U2B.1 (určený pro sestavení žádosti v průběhu roku 2012). Data sestavená v roce 2012 v předchozím balíčku šablon jsou převedena do nového balíčku šablon automaticky v rámci instalace verze. Předchozí balíček šablon 5241_6_U2B.1 je v systému nadále dostupný v roce 2011.

Včetně elektronického podání.

Dopady na uživatele

Nutno instalovat aktualizaci 215.

ŽÁDOST O POUKÁZÁNÍ CHYBĚJÍCÍ ČÁSTKY VYPLACENÉ PLÁTCEM DANĚ POPLATNÍKŮM NA DOPLATKU NA DAŇOVÉM BONUSU Z ROČNÍHO ZÚČTOVÁNÍ ZÁLOH A DAŇOVÉHO ZVÝHODNĚNÍ <5246_7_U2B.1> OD ROKU 2012

komponenty: PROGRAMY\M_5246_7.dll, T_5246_7.dll, G_5246_7.dll, DATABLAN\U2VZOR.abs, TO_AKT_215.zip\U2BAL215.dll

8.1.2013

- Nový balíček šablon, dostupný v období 2012 i 2013, obsahuje novelizované formuláře, pokyny a letáky platné pro sestavení vyúčtování za rok 2012 a v průběhu roku 2013.
V roce 2012 nahrazuje předchozí balíček šablon 5246_6_U2B.1 (určený pro sestavení žádosti v průběhu roku 2012). Data sestavená v roce 2012 v předchozím balíčku šablon jsou převedena do nového balíčku šablon automaticky v rámci instalace verze. Předchozí balíček šablon 5246_6_U2B.1 je v systému nadále dostupný v roce 2011.

Včetně elektronického podání.

Dopady na uživatele

Nutno instalovat aktualizaci 215.

MODULY BALÍČKŮ ŠABLON - ÚPRAVY V DŘÍVE ZAŘAZENÝCH

REGISTRACE DPH PRO FYZICKÉ I PRÁVNICKÉ OSOBY <5104_4_U2B.1> OD ROKU 2011

komponenty: PROGRAMY\M_5104_4.dll, DATABLAN\U2VZOR.abs, TO_AKT_215.zip\U2BAL215.dll

ELEKTRONICKÉ PODÁNÍ (XML) - OPRAVA:

9.11.2012

- Odstraněn problém u importu XML do aplikace EPO MF ČR, kdy v položce "Požadují měsíční zdaňovací období" byla doplněna bez ohledu na vyplnění položky v TO2 hodnota Ano.

Dopady na uživatele

Postačovalo nahrát upravený soubor.

Vzhledem k tomu, že MF ČR dočasně vyřadilo všechny registrace z provozu EPO, nelze nyní z tohoto balíčku šablon generovat XML. Ministerstvo financí předpokládá zprovoznění registrací v druhé polovině března 2013.

ELEKTRONICKÉ PODÁNÍ (XML) - DOPLNĚNÍ:

24.10.2012

(zahrnuto do doplňku 02 k verzi 214 ze dne 31.10.2012)

- Do menu balíčku šablon doplněna nabídka pro Elektronické podání->Generování písemnosti (soubor XML dle struktury EPO vyhlášené MF ČR).

Dopady na uživatele

Postačovalo instalovat doplněk.

BALÍČKY ŠABLON - PŘÍLOHY

komponenty: PROGRAMY\toelpo.dll

PŘIPOJENÍ OBECNÝCH A PŘEDEPSANÝCH PŘÍLOH K DAŇOVÝM TVRZENÍM - DOPLNĚNÍ:

1.10.2012

(zahrnuto do doplňku 01 k verzi 214 ze dne 10.10.2012)

- Do vyhledávání souborů na disku v rámci připojení příloh k daňovému tvrzení rozšířena nabídka typů souborů i o docx a xlsx:

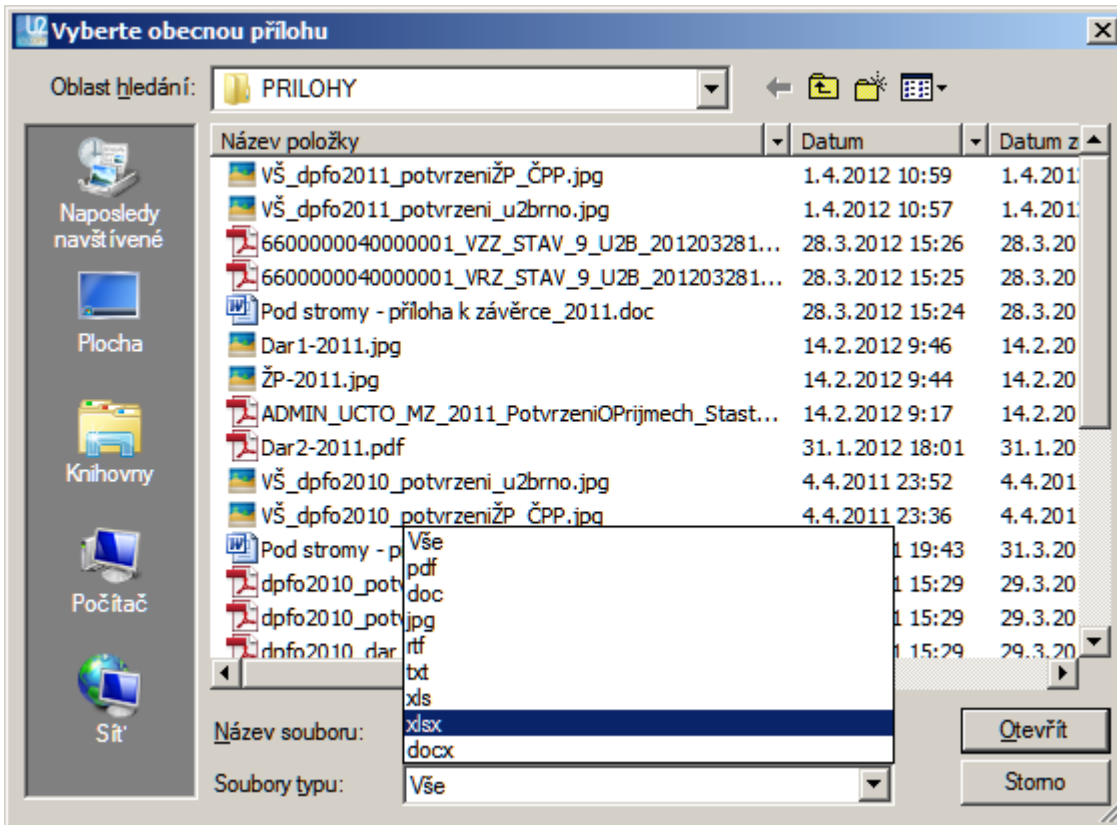

Dopady na uživatele

Postačovalo instalovat doplněk.

AKTUÁLNÍ BALÍČKY ŠABLON

komponenty: PROGRAMY\u2proc.bpl, toelpo.dll, TO2Client.exe,

M_5405_18.dll, M_5404_22.dll, M_5101_16.dll, M_5102_16.dll, M_SP01_11.dll, M_ZP01_11.dll, M_stav_12.dll, M_5466_14.dll, M_5459_17.dll, M_5241_6.dll, M_5246_6.dll, M_5407_14.dll, M_5450_12.dll, M_54091_12.dll, M_5409_10.dll, M_5410_14.dll, M_5461_10.dll, M_5509_3.dll, M_5512_4.dll, M_5401_17.dll, M_5521_2N.dll, M_5526_1.dll, M_5527_1.dll, M_5104_4.dll, M_5592_1.dll, M_5537_1.dll, M_5538_1.dll, M_5539_1.dll, M_OBEP_1.dll

REORGANIZACE ČESKÉ DAŇOVÉ SPRÁVY- DOPLNĚNÍ FUNKČNOSTI

8.1.2013

- V případě podání při použití dosavadních verzí formulářů (dodatečné tvrzení apod.) se do formuláře doplní nová hodnota krajského finančního úřadu, která bude vyžadována při klasickém "papírovém" podání na podatelnu, územní pracoviště zde uvedeno nebude, protože na starších verzích formulářů tato položka není. Pro elektronické podání bude generováno číslo nového krajského finančního úřadu a i číslo územního pracoviště, jak nově vyžaduje metodika aplikace EPO MF ČR.

Dopady na uživatele

Nutno instalovat aktualizaci 215.

NASTAVENÍ PRO SOUBORY PDF A XML - DOPLNĚNÍ FUNKČNOSTI

1.10.2012

(zahrnuto do doplňku 01 k verzi 214 ze dne 10.10.2012)

Do nastavení uživatele, na kartu Název souborů PDF a XML doplněna možnost do názvu zahrnout i CFU a přidáno kritérium časového rozlišení tvrzení v rámci roku::

TAXOFF: Nastavení funkčnosti uživatele

Obecně | Zápis subjektu | Zápis a kontrola dat | Vizuální rozlišení | Příprava pro tisk (PDF)
 Daňový kalendář | Tarifkace | Nastavení pro elektronickou komunikaci | Název souborů PDF a XML

Atributy pro generování názvu výstupních PDF a XML souborů

Pořadí	Vybraný atribut
1	4-Rok zpracování
2	8-Zkratka druhu generované daně
3	5-Typ přiznání (včetně časového rozlišení)
4	
5	1-Název subjektu
6	2-Identifikace subjektu
7	3-Vzor balíčku
8	4-Rok zpracování
9	5-Typ přiznání (včetně časového rozlišení)
10	6-Specifikace přiznání
11	7-Datum a čas vytvoření
12	8-Zkratka druhu generované daně
13	9-Číslo finančního úřadu

Příklady:

u tvrzení, která nejsou časově rozlišena v průběhu roku:
 2012_DPFO_Řádné_6600000010000001_5405-18-U2B-1_Běžné-přiznání_Řádné_293_20120821141544

u tvrzení, která časově rozlišeni v průběhu roku mají:
 2012_DPH_Dodatečné-č--1_1_6600000010000001_5401-17-U2B-1_Běžné-přiznání_Dodatečné-č--1_1_293_20120821141544

Obnovit výchozí hodnoty pro kartu Název souborů PDF a XML

Obnovit všechny výchozí hodnoty Uložit změny

Dopady na uživatele

Postačovalo instalovat doplněk.

Jakýkoli další vygenerovaný PDF nebo XML soubor bude pojmenován dle aktuálního nastavení.

HLÁŠENÍ K ODVODU Z LOTERIÍ A JINÝCH PODOBNÝCH HER <5539 1 U2B.1> OD ROKU 2012

komponenty: PROGRAMY\M_5539_1.dll

21.9.2012

(zahrnuto do doplnku 01 k verzi 214 ze dne 10.10.2012)

- Opravena textace u řádků 520, 530, 540, opraven výpočet řádku 610 (kladná hodnota měla být záporná a naopak), doplněn výpočet řádku 620, upraveny výpočty oddílů IV a V pro dodatečné hlášení.

Dopady na uživatele

Postačovalo instalovat doplněk.

KLIENTSKÝ MODUL + DATABÁZE

LICENCE - KONTROLY NA POČET SUBJEKTŮ

komponenty: PROGRAMY\TO2client.exe, u2proc.bpl

DOPLNĚNÍ:

21.12.2012

- Upravena aplikace limitů pro verze MINI a LITE - nyní je kontrola na počty subjektů v adresáři prováděna pouze u nejvyšších 2 let v databázi - tedy u roků 2012 a 2013. U verze MINI nesmí být v těchto letech aktivováno více jak 5 subjektů, u verze LITE jde o 50 subjektů. V roce 2011 a starších letech je tedy nyní již možné mít neomezený počet subjektů. Výše uvedené limity jsou kontrolovány při změně licence, při aktivaci subjektů do roků 2012 a 2013, při zápisu nového subjektu do adresáře, pokud je nastavený rok 2012 nebo 2013 a také při spuštění programu TO2client.exe. Současně je ve verzích MINI a LITE potlačena možnost provést deaktivaci subjektu z nejvyšších 2 období, tedy z 2012 a 2013. Také je ve verzi MINI a LITE zrušena možnost obnovy subjektů z koše.

Dopady na uživatele

Nutno instalovat aktualizaci 215.

DETAIL SUBJEKTU, KARTA ZÁKLADNÍ ÚDAJE

komponenty: PROGRAMY\TO2client.exe, u2proc.bpl; DATABLAN\U2VZOR.abs, TO_AKT_215.zip\U2BAL215.dll

REORGANIZACE ČESKÉ DAŇOVÉ SPRÁVY- DOPLNĚNÍ FUNKČNOSTI A REINSTALACE UŽIVATELSKÝCH DAT

8.1.2013

- V souvislosti s nabytím účinnosti zákona o Finanční správě České republiky dochází od 1. 1. 2013 k rozsáhlé reorganizaci České daňové správy. Stávající soustava územních finančních orgánů byla nahrazena orgány Finanční správy, které tvoří Generální finanční ředitelství, Odvolací finanční ředitelství, 14 finančních úřadů a Specializovaný finanční úřad. Na kartu subjektu Základní údaje byly nově doplněny položky pro územní pracoviště (číslo i název) a při instalaci verze TaxOff_215 dochází dle starého čísla finančního úřadu k automatickému doplnění správné hodnoty územního pracoviště včetně příslušného krajského finančního úřadu.

Dopady na uživatele

Nutno instalovat aktualizaci 215.

NÁZEV SUBJEKTU

komponenty: PROGRAMY\u2proc.bpl

DOPLNĚNÍ:

5.10.2012

(zahrnuto do doplňku 01 k verzi 214 ze dne 10.10.2012)

- V případě že v názvu subjektu byl uveden některý z těchto znaků: "?< .>*/:\|", mohl se objevit problém při generování XML nebo PDF souborů. Upraveno.

Dopady na uživatele

Postačovalo instalovat doplněk.

DOPLŇKY: KONTROLA FORMULÁŘŮ PRO DAŇ Z NEMOVITOSTÍ V ROCE 2013

komponenty: PROGRAMY\TO2client.exe, u2proc.bpl

KONTROLA FORMULÁŘŮ PRO DAŇ Z NEMOVITOSTÍ V ROCE 2013 - DOPLNĚNÍ:

21.12.2012

- Do hlavního menu Doplňky byl zařazen nový odkaz **Protokol o převodu DAP z roku 2012 pod krajské FU:**

Informační panel						
Daně z nemovitostí						
Protokol o založení DAP – údaje o předchůdci						
Původní ČFÚ: R-291,R-295						
Nastavení z :291-Řádné						
Výpis subjektů se zpracovaným přiznáním k dani z nemovitosti v roce 2013						
Subjekt		RČ/DIC			id	
FO 1 (MVD - TEST)		500313/1831			6600000010000024	
Kompletní vzor	CFL ▲	Typ přiznání	SP	Datum podání	Zal/Splát	
5450_13_U2B.1	451	Řádné	1	31.1.2013	0	
Šťastný Daniel Martin		670910/0343			6600000010000015	
Kompletní vzor	CFL ▲	Typ přiznání	SP	Datum podání	Zal/Splát	
5450_13_U2B.1	460	Řádné	2	31.1.2013	1759	
5450_13_U2B.1	461	Řádné	3	31.1.2013	3585	
5450_13_U2B.1	462	Řádné	1	31.1.2013	1759	
TEST DATA FO		500313/183			6600000010000005	
Kompletní vzor	CFL ▲	Typ přiznání	SP	Datum podání	Zal/Splát	
5450_13_U2B.1	453	Řádné	3	31.1.2013	92323	
5450_13_U2B.1	457	Řádné	6	31.1.2013	150373	
5450_13_U2B.1	462	Řádné	5	31.1.2013	239008	
5450_13_U2B.1	463	Řádné	2	31.1.2013	247674	
5450_13_U2B.1	464	Řádné	1	31.1.2013	161258	

viz **Doplňky** → **Kontrola formulářů pro daň z nemovitostí v roce 2013** →

Výpis subjektů s DAP v předchozím roce, kteří ještě nemají založeny DAP

Protokol o převodu DAP z roku 2012 pod krajské FU

Dopady na uživatele

Nutno instalovat aktualizaci 215.

DOPLŇKY: VYHLEDÁVÁNÍ V REGISTRECH

komponenty: PROGRAMY\TO2client.exe, u2proc.bpl

DPH - CELOSTÁTNÍ REGISTR PLÁTCŮ - DOPLNĚNÍ:

8.1.2013

- V souvislosti s novým institutem nespolehlivého plátce a navazujícího ručení za nespolehlivého plátce od 1.1.2013 byl do hlavního menu Doplnky-Vyhledávání v registrech zařazen nový odkaz DPH - celostátní registr plátců. Nespolehlivost subjektu je rovněž zajištěna semaforem kredibility CreditCheck jako výsledek credit risk kontroly, který je indikován u každého subjektu na panelu nástrojů **Oblíbené**:

TAXOFF: Pracovní plocha

Nastavení ▾ Subjekt ▾ Formuláře ▾ Doplnky ▾ Nápořveda ▾

DPFO PZP PSZ DPPO STAV DSRA VDFP SILD DNEM DEDD DARD DPRN DPH JINÉ

FILTR FILTR FILTR FILTR FILTR FILTR FILTR FILTR FILTR FILTR FILTR FILTR FILTR

Dařovř subjekty v adresářř (1.1.2012-31.12.2012)

Uřivatel	Internř ID	Subjekt	Ovřření kredibility přes CreditCheck	pslovřn	Rezervace	Kredibilita	Nřzev FU	Sprřvce danř
VJN	6600000040000007	AGROGEN, spol. s r.o.	001-49972995	Malř	<input type="checkbox"/>	✓	FU pro Prahu 1	
VJN	6600000040000010	ČEMOLEN, a.s.	001-26026643	Malř	<input type="checkbox"/>	✓	FU pro Prahu 1	
VJN	6600000040000018	Zemřdřlskř družstvo S	001-47904259	Malř	<input type="checkbox"/>	✓	FU pro Prahu 1	
VJN	6600000040000043	MESINGstav, s.r.o.	001-25568493	Velkř	<input type="checkbox"/>	✗	FU pro Prahu 1	

Stav v seznamu ▾ Zobrazit vřchny subjekty ▾

F1-Nřpořveda F2-Nastavenř F3-Zřkony F4-Čřselnřky F5-Aktualizace F6-Kalendřř F7-Statistika F8-Licence F9-řablony F10-Koř F11-Uřivatel F12-Vzory

2012 ▾ Obchodnř verze: Expert Uřivatel: MVD Subjektů: 14 / 14 / 54 v kořř: 8 Stanice 1

Toto vyhodnocenř je FREE, ale jde pouze o indikaci stavu, bez podrobnostř, takře nelze přesně stanovit, z jakřho dřvodu je subjekt nekredibilnř.

Dopady na uřivatele

Nutno instalovat aktualizaci 215.

DOPLŇKY: ČŘSELNŘKY

komponenty: DATABLAN\U2VZOR.abs

ČŘSELNŘKY HODNOT KOEFICIENTŮ DANŘ Z NEMOVITOSTŘ PLATNÝCH K 1.1.2013 - DOPLNŘNŘ:

8.1.2013

- Aktualizovřny řselnřky pro vřpočet danř z nemovitostř:
 - podle ř 6 odst. 4 zřkona pro stavebnř pozemky
 - podle ř11 odst. 3 přsmeno a) zřkona pro stavby
 - podle ř11 odst. 3 přsmeno a) zřkona pro jednotky
 - podle dle ř11 odst. 3 přsmeno b) zřkona pro stavby a jednotky
 - podle ř11 odst. 4 zřkona pro stavby
 - podle ř12 zřkona

Dopady na uřivatele

Nutno instalovat aktualizaci 215.

ČŘSELNŘK FINANČNŘ ORGřNY - DOPLNŘNŘ:

8.1.2013

- Do řselnřku finančních orgřnů doplnřny novř kody datovřch schrřnek, dle zmřn zveřejnřnřch Ministerstvem financř ke dni 31.12.2012

Dopady na uřivatele

Nutno instalovat aktualizaci 215.

ČŘSELNŘK PŘEHLED SMLUV ČŘSKŘ REPUBLIKY O ZAMEZENŘ DVOJŘHO ZDANŘNŘ - DOPLNŘNŘ:

21.12.2012

- Aktualizovřn řselnřk Přehled smluv řeskř republiky o zamezenř dvojřho zdanřnř, dle zmřn zveřejnřnřch ke dni 20.11.2012

Dopady na uřivatele

Nutno instalovat aktualizaci 215.

ČŘSELNŘK BANKOVNŘ ŰSTAVY - DOPLNŘNŘ:

31.10.2012

(zahrnuto do doplŇku 02 k verzi 214 ze dne 31.10.2012)

- Doplnřn řselnřk bankovnř Űstavy, dle zmřn zveřejnřnřch řeskou nřrodnř bankou ke dni 1.11.2012

Dopady na uřivatele

Postařovalo instalovat doplnřk.

ČŘSELNŘK KATASTRřLNŘ ŰŘADY - DOPLNŘNŘ:

23.10.2012

(zahrnuto do doplŇku 02 k verzi 214 ze dne 31.10.2012)

- Doplněn číselník katastrálních úřadů, dle změn zveřejněných Českým úřadem zeměměřickým a katastrálním ke dni 23.10.2012

Dopady na uživatele

Postačovalo instalovat doplněk.

ČÍSELNÍK MEZINÁRODNÍ SMLOUVY O ZAMEZENÍ DVOJÍHO ZDANĚNÍ - DOPLNĚNÍ:

23.10.2012

(zahrnuto do doplňku 02 k verzi 214 ze dne 31.10.2012)

- Doplněn číselník finančních úřadů, dle změn zveřejněných Ministerstvem financí ke dni 23.10.2012

Dopady na uživatele

Postačovalo instalovat doplněk.

ČÍSELNÍK KATASTRÁLNÍ ÚŘADY - DOPLNĚNÍ:

3.10.2012 a 9.10.2012

(zahrnuto do doplňku 01 k verzi 214 ze dne 10.10.2012)

- Doplněn číselník katastrálních úřadů, dle změn zveřejněných Českým úřadem zeměměřickým a katastrálním ke dni 2.10.2012 a 9.10.2012

Dopady na uživatele

Postačovalo instalovat doplněk.

ČÍSELNÍK FINANČNÍ ORGÁNY - DOPLNĚNÍ:

3.10.2012

(zahrnuto do doplňku 01 k verzi 214 ze dne 10.10.2012)

- Doplněn číselník finančních úřadů, dle změn zveřejněných Ministerstvem financí ke dni 27.9.2012

Dopady na uživatele

Postačovalo instalovat doplněk.

ČÍSELNÍK BANKOVNÍ ÚSTAVY - DOPLNĚNÍ:

3.10.2012

(zahrnuto do doplňku 01 k verzi 214 ze dne 10.10.2012)

- Doplněn číselník bankovní ústavy, dle změn zveřejněných Českou národní bankou ke dni 1.10.2012

Dopady na uživatele

Postačovalo instalovat doplněk.

DOPLŇKY-> DAŇOVÉ ZÁKONY

komponenty: HELPY\navigator.chm

DOPLNĚNÍ:

10.10.2012

(zahrnuto do doplňku 01 k verzi 214 ze dne 10.10.2012)

- V souvislosti s legislativními změnami v daňových oblastech aktualizována knihovna daňových zákonů. Změny jsou k dispozici zde: http://www.u2brno.cz/extranet/download/to_zmeny_ZAK_215.mht

AKTUALIZACE 214

verze: 315.221_2012.03.00
datum vydání: 14.9.2012

MODULY BALÍČKŮ ŠABLON - NOVĚ ZAŘAZENÉ

HLÁŠENÍ K ODVODU Z LOTERIÍ A JINÝCH PODOBNÝCH HER <5539_1_U2B.1> OD ROKU 2012

komponenty: PROGRAMY\M_5539_1.dll, T_5539_1.dll, G_5539_1.dll, DATABLAN\U2VZOR.abs, TO_AKT_213.zip\U2BAL213.dll

14.9.2012

- Nový balíček šablon, bude dostupný v období 2012, bude obsahovat formulář, přílohu a pokyny platné pro sestavení hlášení. Formulář budou moci využít všichni uživatelé, bez ohledu na to jakou mají zakoupenou oblast, pro subjekty, které mají v Adresáři na kartě Stav zpracování období 2012 zatržen požadavek na Jiné daně. Formulář bude přímo navazovat na formuláře Hlášení k záloze na odvod z loterií a jiných podobných her, ze kterých bude možno převzít hodnoty do výpočtové sekce odvodů.

MODULY BALÍČKŮ ŠABLON - ÚPRAVY V DŘÍVE ZAŘAZENÝCH

vedeny jsou všechny balíčky šablon, v nichž byly realizovány úpravy včetně stručného popisu změn.

PŘEHLED SOCIÁLNÍHO POJIŠTĚNÍ <SP01_11_U2B.1> PRO ROK 2012

komponenty: PROGRAMY\M_SP01_11.dll, TO2Client.exe

IMPORT Z ADRESÁŘE - OPRAVA

27.8.2012

- Převzetí hodnoty do položky 13 *Daňové přiznání zpracovává daňový poradce* na straně 1 upraveno, nyní se přebírá hodnota parametru *Plná moc pro podání DAP z karty Stav zpracování období YYYY* z Adresáře subjektů. Tím došlo ke sjednocení s funkcí pro přebírání do přehledu ZP.
V souvislosti byla doplněna i funkčnost na kartě *Stav zpracování období YYYY* u **Adresáře subjektů->Zápis/Oprava:** parametr *Odklad pro podání přiznání* se nyní v případě že uživatel zatrhne parametr *Zákonná povinnost ověření uzávěrky auditem* nebo *Plná moc pro podání DAP* zatrhne automaticky, toto zatržení lze následně zrušit (případně lze parametr zatrhnout) nezávisle na stavu obou zmíněných parametrů.

Dopady na uživatele

Nejsou, stačí nahrát verzi.

STATISTICKÉ VÝKAZY < STAV 12_U2B.1> OD ROKU 2012

SESTAVENÍ VÝKAZŮ ROZVAHA (PLNÝ I ZJEDNODUŠENÝ ROZSAH) VÝPOČTEM ZE ZŮSTATKŮ ÚČTŮ - OPRAVA

komponenty: DATABLAN\U2VZOR.abs

27.8.2012

- Při sestavování výkazů výpočtem ze zůstatků účtů byl ve vzorové účtové osnově distribuované v TaxOff u účtů dlouhodobých závazků (účty 47x) nastaven nápočet do řádků krátkodobých závazků, což bylo chybně.

Opraveno takto:

V číselníku vzorové účtové osnovy byly nápočty pro běžné období do rozvahy v plném i zjednodušeném rozsahu upraveny s platností od roku 2012 takto:

SUAU	v plném r.	ve zjedn. r.
471000	107->096	023->022
472000	108->097	023->022
473000	114->100	023->022
474000	116->103	023->022
475000	113->099	023->022
478000	106->095	023->022
479000	116->103	023->022

Vyznačen je nejprve původní stav a pak -> nový stav nápočtu.

Hodnoty pro nápočet minulého období zůstaly beze změn, aby byla zajištěna návaznost rozvahy za rok 2012 na předchozí rozvalu v roce 2011, tj. aby hodnoty z účtů skupiny 47x byly napočteny ve sloupci minulého období rozvahy za r.2012 stejným způsobem, jako jsou uvedeny v rozvaze za rok 2011 ve sloupci běžné období.

Dopady na uživatele

Nejsou, stačí nahrát verzi.

Týká se pouze uživatelů, kteří využívají vzorovou účtovou osnovu distribuovanou v TaxOff.

Uživatelů, kteří využívají vlastní vzorovou osnovu, se tato oprava netýká, pokud ale svou osnovu převzali ze vzorové, doporučujeme nápočty účtů dlouhodobých závazků (účty 47x) zkontrolovat a případně upravit dle výše uvedeného popisu.

PŘIZNÁNÍ K DANI Z PŘIDANÉ HODNOTY <5401_17_U2B.1> OD ROKU 2012

KONTROLA PŘED TISKEM - DOPLNĚNÍ:

komponenty: PROGRAMY\M_5401_17.dll, DATABLAN\U2VZOR.abs

28.8.2012

- Doplněna prostupná kontrola na neuvedení hodnoty Zálohového koeficientu pro část odpočtu daně v krácené výši (řádek 52 DAP).

Dopady na uživatele

Stačí nahrát verzi.

PŘIZNÁNÍ K DANI Z PŘIDANÉ HODNOTY <5401_14_U2B.1, 5401_15_U2B.1> OD ROKU 2008 DO ROKU 2009

KONTROLA PŘED TISKEM - OPRAVA:

komponenty: PROGRAMY\M_5401_14.dll, M_5401_15.dll

14.9.2012

- Kontrola vazby výše daně na daňový základ, která se spouští před tiskem přiznání pro ty řádky přiznání, ve kterých se uvádí základ i daň, nefungovala správně, pokud v řádku byl uveden záporný základ daně a záporná daň. Opraveno.

Dopady na uživatele

Stačí nahrát verzi.

PŘIZNÁNÍ K DANI SILNIČNÍ <5407 14 U2B.2> ROK 2011

PŘIZNÁNÍ K DANI SILNIČNÍ <5407 14 U2B.3> OD ROKU 2012

komponenty: PROGRAMY\M_5407_14.dll

VÝPOČET - OPRAVA

14.9.2012

- Odstraněno zaokrouhlení u sloupce 27 - Osvobození dle §3. Na výpočet celkové daně ani záloh to žádný vliv nemá, ale u aplikace EPO MF ČR docházelo po načtení XML z TAXOFF k této kontrole:

Řádek II. oddílu č. 9 roku 2011: Osvobození dle §3 v Kč nemůže být větší než daňová povinnost bez osvobození a slev.

Dopady na uživatele

Stačí nahrát verzi. K přepočtu dojde u přiznání, která budou aktivována ve stavu koncept.

PŘIZNÁNÍ K DANI Z PŘEVODU NEMOVITOSTÍ <5410 14 U2B.1> OD ROKU 2012

komponenty: PROGRAMY\U2VZOR.abs, M_5410_14.dll, T_5410_14.dll, DATABLAN\U2VZOR.abs, TO_AKT_214.zip\U2BAL214.dll

SESTAVENÍ A TISK PŘIZNÁNÍ (PDF) - DOPLNĚNÍ:

14.9.2012

- V návaznosti na doplnění nového číselníků Katastrální úřady umožněno do položky 44 na straně 3 DAP převzít příslušný úřad včetně adresy z číselníku.

Dopady na uživatele

Nejsou, stačí nahrát verzi.

- U položek 44 až 46 zrušeno separování znaků do tisku (PDF) dle originální předlohy, která je pro tyto účely naprosto nedostatečná a položky 44 a 46 rozšířeny až na 90 znaků. Separování znaků do tisku (PDF) dle originální předlohy zrušeno i u položek kam se vepisuje číslo popisné / číslo orientační.

Dopady na uživatele

Nejsou, stačí nahrát verzi.

PŘIZNÁNÍ K DANI DĚDICKÉ <5409 10 U2B.1> OD ROKU 2011

komponenty: PROGRAMY\M_5409_10.dll

POŘÍZENÍ DAT - OPRAVA:

31.7.2012

(upravené soubory byly dostupné na vyžádání)

- Založení nového záznamu pro dědickou daň - nefunkční, chybí, nutno restartovat program přes správce úloh. Opraveno, problém vznikl v dodatku 02 k verzi 2013 v souvislosti s doplněním funkčnosti pro opravné záznamy k dodatečným hlášením.

Dopady na uživatele

Stačí nahrát upravený soubor.

VÝPIS Z EVIDENCE PRO DAŇOVÉ ÚČELY PODLE § 92A ZÁKONA O DPH <5592 2 U2B.1> OD ROKU 2012

komponenty: DATABLAN\U2VZOR.abs

ELEKTRONICKÉ PODÁNÍ - OPRAVA:

20.7.2012

(upravené soubory byly dostupné na vyžádání)

- Do Výpisu z evidence pro případy podání výpisu za účelem zrušení předchozího podání upravena kontrola na nulový počet plnění - nyní nastavena jako propustná a upraven text takto:

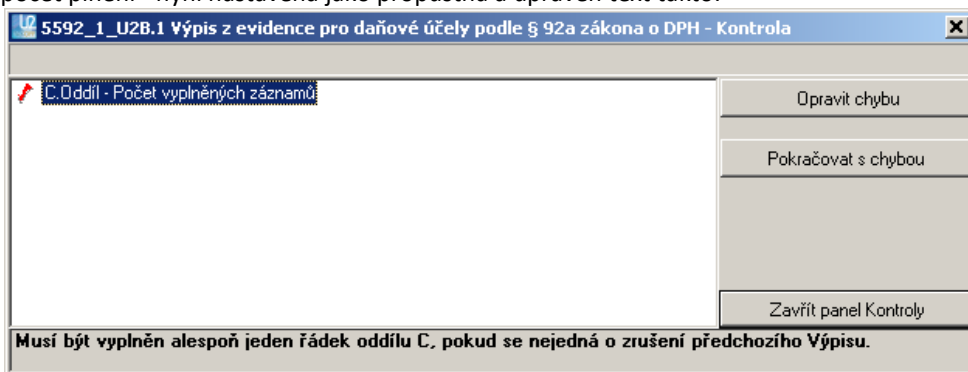

takže lze nyní výpis sestavit a elektronicky podat i pro tento případ.

Dopady na uživatele

Stačí nahrát upravený soubor.

AKTUÁLNÍ BALÍČKY ŠABLON

komponenty: PROGRAMY\u2proc.bpl, TO2Client.exe, M_5401_17.dll, M_5407_14.dll, M_5450_11.dll, M_5404_22.dll, M_5405_18.dll, M_54091_12.dll, M_5409_10.dll, M_5410_14.dll, M_5450_12.dll, M_5466_14.dll, M_5459_17.dll, M_5537_1.dll

OPRAVNÉ ZÁZNAMY K DODATEČNÝM HLÁŠENÍM - DOPLNĚNÍ FUNKČNOSTI

16.7.2012

(zahrnuto do doplňku 02 ze dne 17.7.2012)

- V případě nutnosti podání dalšího dodatečného hlášení doplněna funkčnost tak, aby v případě že datum zjištění důvodů pro podání dodatečného hlášení je v tom stejném měsíci jako předchozí dodatečné hlášení, byl tento nový záznam označen jako opravný k dodatečnému záznamu - termín pro podání tohoto záznamu je shodný jako předchozí dodatečné hlášení. Sekce pro dodatečné přiznání je u tohoto opravného záznamu převzata z předchůdce dodatečného záznamu - není upravena dle metodiky pro dodatečné přiznání.

Dopady na uživatele

Stačí nahrát doplněk - změny se pak projeví pouze u nově založeného záznamu, nikoli v těch co byly již založeny před nahráním doplňku, tzn., jako opravné dodatečné se indikují pouze ty, které mají shodné datum zjištění důvodů pro podání dodatečného, jako u předchozího dodatečného.

PŘIZNÁNÍ K DANI Z PŘÍJMŮ PRÁVNICKÝCH OSOB <5404_22_U2B.1> OD ROKU 2011

komponenty: PROGRAMY\T_Sestavy.dll, M_5404_22.dll, DATABLAN\U2VZOR.abs

TERMÍNY PRO PODÁNÍ DAP - DOPLNĚNÍ:

12.7.2012

(zahrnuto do doplňku 02 ze dne 17.7.2012)

- V souvislosti s informací MF ČR (http://cbs.mfcr.cz/cps/rde/xbcr/cbs/Informace_GFR_k_par38m_ZDP.pdf) ze dne 29.6.2012 týkající se novely 192/2012 Sb. byl v programu upraven výpočet termínů podání DAP pro předmětná DAP - jedná se o typy J, K, L a O a termín podání se u nich prodlužuje z 1 měsíce na 3 měsíce, přesněji k problematice viz příslušné znění Informace MF ČR.

Dopady na uživatele

Stačí nahrát doplněk a v případě, že již bylo sestaveno DAP výše uvedené specifikace s datem konce zdaňovacího období spadajícím do června nebo července 2012, toto DAP aktivovat a spustit zde výpočet - tím dojde k přepočtu termínu podání DAP a aktualizaci závazků pro daňový kalendář subjektu.

ELEKTRONICKÉ PODÁNÍ - OPRAVA:

28.6.2012

(zahrnuto do doplňku 01 ze dne 28.6.2012)

- V souvislosti se změnou metodiky MFČR ze dne 23.5.2012 (pro podílové fondy) se po vydání verze 34.4.1 EPO MF ČR ze dne 18.06.2012 (vydání ostré verze proběhlo 28.6.2012) při elektronickém podání DAP objevily závažné propustné chyby, které se nedaly uživatelsky odstranit. Opraveno.

Dopady na uživatele

Stačí nahrát doplněk, aktivovat příslušný formulář a vygenerovat znovu XML.

VÝPIS ZÁLOHY - DOPLNĚNÍ:

22.6.2012

(zahrnuto do doplňku 01 ze dne 28.6.2012)

- V případě že poplatníkovi nevznikla povinnost zálohy na daň z příjmů, sestava Zálohy (ALT+Z) se negenerovala. Upraveno, nyní se generuje s textem Poplatníkovi nevznikla povinnost zálohy na daň z příjmů.

Dopady na uživatele

Stačí nahrát upravený soubor.

PŘÍZNÁNÍ K DANI Z PŘÍJMŮ FYZICKÝCH OSOB <5405_18_U2B.1> OD ROKU 2011

komponenty: PROGRAMY\T_Sestavy.dll, M_5405_18.dll, DATABLAN\U2VZOR.abs

SESTAVENÍ FORMULÁŘE - DOPLNĚNÍ:

14.9.2012

- Doplněny kontroly na limity spolupráce u Přílohy 1 (řádky 107-110).

Dopady na uživatele

Nejsou, stačí nahrát verzi.

11.7.2012

(zahrnuto do doplňku 02 ze dne 17.7.2012)

- doplněny kontroly na zadání hodnot do Oddílu 3, tak, aby zamezily zápis minusových čísel.

Dopady na uživatele

Stačí nahrát doplněk.

SESTAVENÍ FORMULÁŘE PRO ZAHRANIČNÍ PŘÍJMY ZÁPOČTEM - DOPLNĚNÍ:

28.6.2012

(zahrnuto do doplňku 01 ze dne 28.6.2012)

- V případě sestavení DAP přes rozpisové tabulky se pro zahraniční příjmy pro metodu zápočtu generovaly všechny jako samostatné listy, v příloze 3 byly řádky 321 až 327 nevyplněné. Nyní vyřešeno obdobně jako v aplikaci EPO MF ČR, tedy první zahraniční rozpis jde přímo do přílohy 3, ostatní jako samostatné listy k příloze 3. Nešlo o chybu, DAP sestavená před úpravou byla úřady bezvýhradně akceptována. Není proto potřeba již sestavená DAP nijak řešit. Na formální změnu upozorňujeme pro nově sestavovaná DAP.

Dopady na uživatele

Stačí nahrát doplněk. Změny u již sestavených DAP se projeví po aktivování výpočtu (u nezablokovaného DAP), nutné to však není, viz popis výše.

VÝPIS ZÁLOHY - DOPLNĚNÍ:

22.6.2012

(zahrnuto do doplňku 01 ze dne 28.6.2012)

- V případě že poplatníkovi nevznikla povinnost zálohy na daň z příjmů, sestava Zálohy (ALT+Z) se negenerovala. Upraveno, nyní se generuje s textem Poplatníkovi nevznikla povinnost zálohy na daň z příjmů.

Dopady na uživatele

Stačí nahrát upravený soubor.

KLIENTSKÝ MODUL + DATABÁZE

SUBJEKT - INDIKÁTOR KREDIBILITY

komponenty: PROGRAMY\TO2Client.exe, TaxSign.dll

DOPLNĚNÍ:

14.9.2012

- Do programu zapracována možnost ověření kredibility pomocí analytických nástrojů serveru www.creditcheck.cz formou 4 indikátorů:

V databázi Creditcheck nebyly nalezeny žádné informace o skutečnostech nebo změnách ve firmě, které by mohly (ale nemusely) mít vliv na bonitu.

Jsou k dispozici informace o skutečnostech nebo změnách ve firmě, které mohou (ale nemusí) mít vliv na bonitu.

Jsou k dispozici informace o skutečnostech nebo změnách, které zpravidla mají (ale nemusí) významný vliv na bonitu.

Žádné nebo chybné IČ.

Jedná se o základní orientační službu, kterou společnost Credit Check, s.r.o. poskytuje zdarma, v případě potřeby získání podrobných výpisů (viz http://www.taxoff.cz/download/CC_PREZENTACE.htm) je potřeba zakoupit příslušné služby ERP dle aktuálního ceníku CreditCheck, při objednávce uvést systém TAXOFF. Obchodní zástupce společnosti Credit Check, s.r.o. následně Vaši objednávku ověří a po úhradě Vám přidělí přístupový kód. Tento kód je pak nutné vložit do systému TAXOFF, viz následující popis.

--

Po instalaci verze 214 v aplikaci TaxOff nově naleznete:

Základní menu programu - nové odkazy:

Nastavení -> Licence->

Licence pro CreditCheck

zde je přednastaven demokód, zajišťující plný přístup k reportům CreditCheck do 31.10.2012

Subjekt->Kredibilita->CreditCheck->

Aktualizace stavu

provede aktualizaci u aktivního subjektu

Detail na www

aktivuje www.creditcheck.cz z výpisem podrobností pro subjekt

Doplňky->Vyhledávání v registrech->Kredibilita->CreditCheck->

Ověření subjektu dle IČO

Aktualizace u všech subjektů

provede aktualizaci u všech subjektů v databázi, doporučeno spustit ihned po nainstalování verze 214. Jedná se o zdlouhavý proces, vyhodnocení pro jeden subjekt trvá v závislosti na kvalitě připojení k internetu od 2-5 sekund.

Panel Oblíbené pro tabulku subjektů - nová ikona

Uživatel	Interní ID	Subjekt	Ověření kredibility přes CreditCheck	Kredibilita	Důležitost	Heslován	Rezervace
MVD	6600000010000002	TEST DATA PD	✓	Velká	Velká	<input type="checkbox"/>	
MVD	6600000010000005	TEST DATA FO	✓	Běžná	Běžná	<input type="checkbox"/>	
VJN	6600000010000006	U2Bmo s.r.o.	✓	Velká	Velká	<input type="checkbox"/>	
VJN	6600000010000012	Navrátil Vít	!	Velká	Velká	<input type="checkbox"/>	
VJN-TEST	6600000010000013	TEST DATA PD - fondy	?	Velká	Velká	<input type="checkbox"/>	
MVD	6600000010000015	Šťastný Daniel Martin	!	Velká	Velká	<input type="checkbox"/>	
MVD	6600000040000003	S D	?	Velká	Velká	<input type="checkbox"/>	
MVD	6600000040000004	A D	?	Velká	Velká	<input type="checkbox"/>	

provede aktualizaci u aktivního subjektu a aktivuje www.creditcheck.cz s výpisem podrobností pro subjekt. Ikona zobrazuje aktuální stav kredibility u aktivního subjektu.

Seznam subjektů - nová položka Kredibilita

V položce je uložena hodnota aktuálního stavu kredibility, v rámci instalace verze 214 je sem všem subjektům přednastaven jako výchozí stav (Žádné nebo chybné IČ).

Položku je možno přidat ke kterémukoli stávajícímu pohledu, viz definice masky:

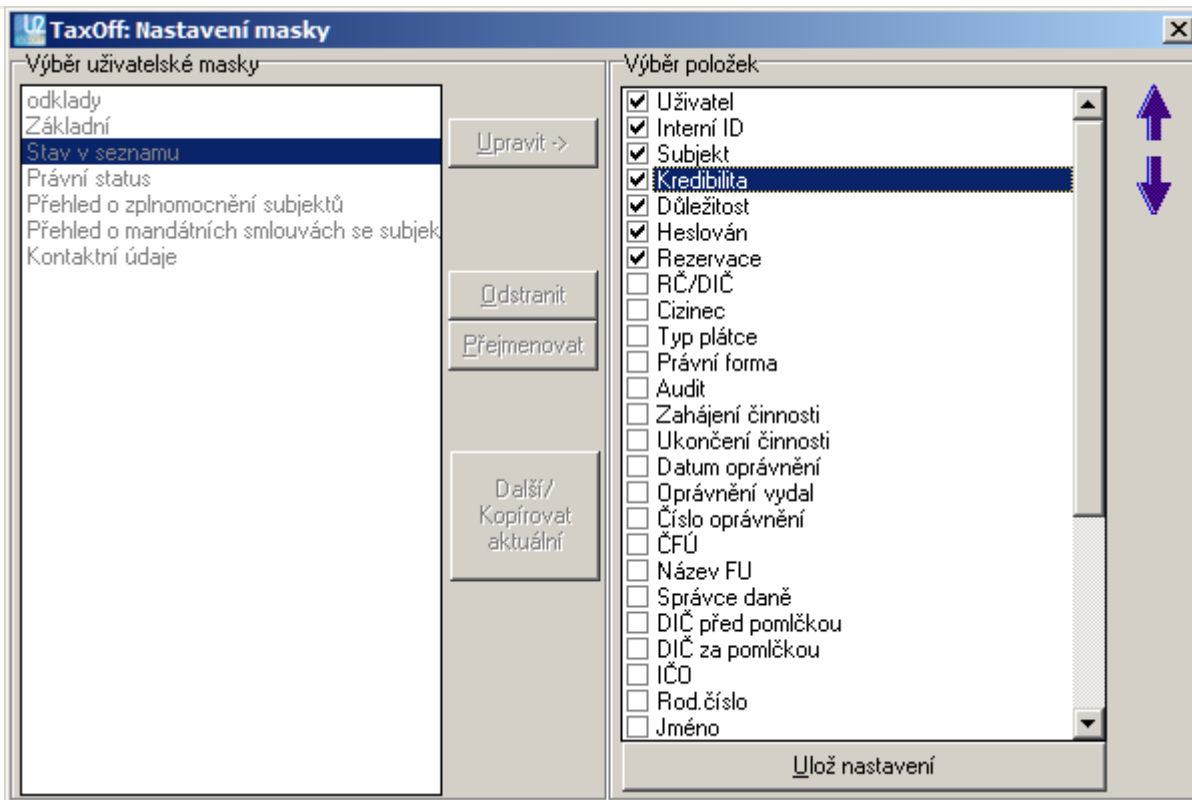

Dopady na uživatele

Nejsou, stačí nahrát verzi.

DOPLŇKY: ČÍSELNÍKY

komponenty: DATABLAN\U2VZOR.abs

ČÍSELNÍK ZEMÍ - AKTUALIZACE:

19.6.2012

- Aktualizován číselník zemí (CZEM), viz 164. Sdělení Českého statistického úřadu o aktualizaci Číselníku zemí (CZEM) ze dne 18.5.2012.

ČÍSELNÍK PŘEHLED SMLUV ČESKÉ REPUBLIKY O ZAMEZENÍ DVOJÍHO ZDANĚNÍ - DOPLNĚNÍ:

27.8.2012

- Doplněn číselník Přehled smluv České republiky o zamezení dvojího zdanění, aktualizace budou prováděny dle stránky Ministerstva financí: http://www.mfcr.cz/cps/rde/xchg/mfcr/xsl/prehled_smluv_3762.html

ČÍSELNÍK KATASTRÁLNÍCH ÚŘADŮ - DOPLNĚNÍ:

27.8.2012

- Doplněn číselník katastrálních úřadů, aktualizace budou prováděny dle stránky Českého úřadu zeměměřického a katastrálního: http://www.cuzk.cz/Dokument.aspx?PRARESKOD=998&MENUID=0&AKCE=DOC:10-CISE_KUAP

ZÁPIS/OPRAVA SUBJEKTU - ZÁKLADNÍ ÚDAJE

komponenty: PROGRAMY\TO2Client.exe

DOPLNĚNÍ:

14.9.2012

- V případě odmazání subjektu (do koše, z období) se nyní nastavuje kurzor na následující subjekt dle aktuálního třídění seznamu, pokud takový subjekt neexistuje (vymazaný byl poslední), tak na předchozí subjekt - před úpravou se nastavoval kurzor vždy na první subjekt v evidenci dle interního ID, což bylo matoucí.

Obdobně je ošetřeno nastavení aktivního subjektu po aktivaci subjektů do období a po obnovení subjektů z koše.

Dopady na uživatele

Nejsou, stačí nahrát verzi.

FORMULÁŘE - ELEKTRONICKÝ PODPIS

komponenty: PROGRAMY\TaxSign.dll

DOPLNĚNÍ:

14.9.2012

- V případě, že v programu není v Nastavení uživatele vyplněn zaručený elektronický podpis uživatele, program nyní při spuštění funkce pro podání na elektronickou podatelnu nabídne výběr pro přiřazení podpisu. Tím je ošetřen stav, kdy uživatel používá více ZAREP.

Dopady na uživatele

Nejsou, stačí nahrát verzi.

HLAVNÍ MENU - FORMULÁŘE

komponenty: PROGRAMY\Toclient.exe

OPRAVY:

21.6.2012

(zahrnuto do doplňku 01 ze dne 28.6.2012)

- V případě, že uživatel má správcem programu omezen přístup pouze na oblast DPH, pak v menu Formuláře - Oblast daně z přidané hodnoty nebyla přístupná podnabídka Daň z přidané hodnoty. Opraveno.

Dopady na uživatele

Stačí nahrát upravený soubor.

DOPLŇKY-> DAŇOVÉ ZÁKONY

komponenty: PROGRAMY\navigator.chm

DOPLNĚNÍ:

14.9.2012

(bude zahrnuto do verze 214, soubory nejsou dostupné)

- V souvislosti s legislativními změnami v daňových oblastech aktualizována knihovna daňových zákonů. Změny jsou k dispozici zde: http://www.u2brno.cz/extranet/download/to_zmeny_ZAK_214.mht

AKTUALIZACE 213

verze: 258.197_2012.02.00
datum vydání: 19.6.2012

Změny realizované v aktualizaci

MODULY BALÍČKŮ ŠABLON - NOVĚ ZAŘAZENÉ

OBEČNÁ PÍSEMNOST <OBEP_1_U2B.1> OD ROKU 2012

komponenty: PROGRAMY\M_OBEP_1.dll, DATABLAN\U2VZOR.abs, TO_AKT_213.zip\U2BAL213.dll

1.6.2012

(bylo zahrnuto do doplňku 03 ze dne 4.6.2012)

- Nový balíček šablon, dostupný v období 2012, obsahuje formulář umožňující sestavení a elektronické podání tzv. obecné písemnosti, kterou lze využít pro podání všech formulářů, které nejsou v aplikaci EPO MFČR přímo obsaženy, například formuláře darovací daně v oblasti Trojdaní, zrušení registrace k DPH a podobně....

Formulář mohou využít všichni uživatelé, bez ohledu na to jakou mají zakoupenou oblast, pro subjekty, které mají v Adresáři na kartě Stav zpracování období 2012 zatržen požadavek na Jiné daně. Pak je balíček šablon s příslušným formulářem dostupný v menu:

Formuláře->Oblast ostatní->Jiné daně->Obecná písemnost
nebo z panelu nástrojů Formuláře přes ikonu JINÉ:

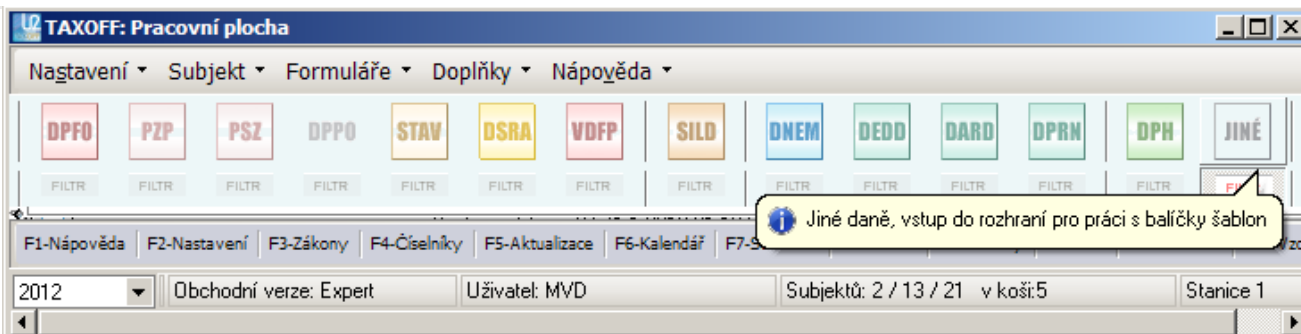

Instrukce pro uživatele

Stačí nahrát doplněk a založit záznam pro obecnou písemnost, v záhlaví specifikovat o jakou se jedná daň a dále typ písemnosti, obojí je řešeno obvyklou formou nabídkou z číselníku. Tuto písemnost je možné podávat pouze elektronicky.

HLÁŠENÍ K ZÁLOZE NA ODVOD Z LOTERIÍ A JINÝCH PODOBNÝCH HER <5538_1_U2B.1> OD ROKU 2012

komponenty: PROGRAMY\M_5538_1.dll, T_5538_1.dll, G_5538_1.dll, DATABLAN\U2VZOR.abs, TO_AKT_213.zip\U2BAL213.dll

9.5.2012

(bylo též zahrnuto do doplňku 02 ze dne 10.5.2012)

- Nový balíček šablon, dostupný v období 2012, obsahuje formulář, přílohu a pokyny platné pro sestavení hlášení. Formulář mohou využít všichni uživatelé, bez ohledu na to jakou mají zakoupenou oblast, pro subjekty, které mají v Adresáři na kartě Stav zpracování období 2012 zatržen požadavek na Jiné daně. Pak je balíček šablon s příslušnými formuláři dostupný v menu: Formuláře->Oblast ostatní->Jiné daně-> Hlášení k záloze na odvod z loterií a jiných podobných her nebo z panelu nástrojů Formuláře přes ikonu JINÉ:

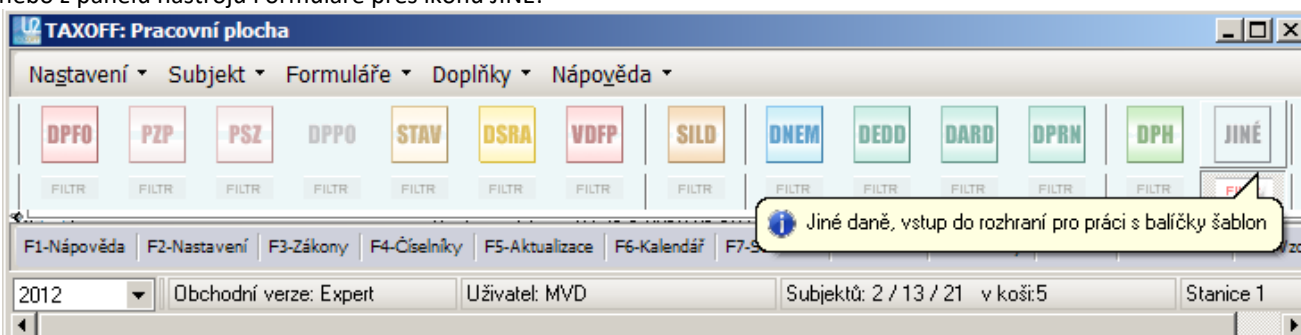

je určen pouze pro subjekty Právnícké osoby se sídlem na území České republiky, které oprávněný orgán vydal povolení k provozování loterie nebo jiné podobné hry (§ 1 odst. 7 zákona).

Elektronické podání na server daňové správy je dostupné od hlášení pro 2. kvartál roku 2012, viz metodika MF ČR: *Od 1. 1. 2012 je v platnosti novela zákona č. 202/1990 Sb., o loteriích a jiných podobných hrách. Tato novela byla uveřejněna ve Sbírce zákonů pod číslem 458/2011 a zásadním způsobem mění odvodové povinnosti provozovatelů loterií a jiných podobných her. Odvod se skládá z dílčích základů odvodů. Dílčí základ odvodu (§ 41b zákona č. 202/1990 Sb., o loteriích a jiných podobných hrách) tvoří částka, o kterou úhrn vsazených částek převyšuje úhrn vyplacených výher. Sazby odvodu jsou v §41c zákona č. 202/1990 Sb., o loteriích a jiných podobných hrách, viz informace na internetu České daňové správy: http://cde.mfcr.cz/cps/rde/xbcr/cde/cj_11671-12.pdf.*

*Z tohoto zákona vyplývá povinnost podávat odvodové hlášení za 1. - 3. kalendářní čtvrtletí a v termínu do 25. dne následujícího měsíce a odvodové přiznání v termínu do 2 měsíců po uplynutí odvodového období, které je kalendářní rok. **Od 2. kalendářního čtvrtletí lze podat odvodové hlášení, včetně přílohy k řádku 170, elektronicky.***

MODULY BALÍČKŮ ŠABLON - ÚPRAVY V DŘÍVE ZAŘAZENÝCH

vedeny jsou všechny balíčky šablon, v nichž byly realizovány úpravy včetně stručného popisu změn.

AKTUÁLNÍ BALÍČKY ŠABLON

komponenty: PROGRAMY\TO2Client.exe, M_5404_22.dll, M_5527_1.dll, M_5526_1.dll, M_5101_16.dll, M_5102_16.dll, M_5104_4.dll, M_5241_6.dll, M_5246_6.dll, M_5401_17.dll, M_5405_18.dll, M_5407_14.dll, M_5409_10.dll, M_54091_12.dll, M_5410_14.dll, M_5450_12.dll, M_5459_17.dll, M_5461_10.dll, M_5466_14.dll, M_5509_3.dll,

M_5512_4.dll, M_5521_2N.dll, M_5537_1.dll, M_5538_1.dll, M_SP01_11.dll, M_ZP01_11.dll, M_stav_12.dll, M_5401_15.dll, M_5401_16.dll

TECHNICKÁ PODPORA - DOPLNĚNÍ

10.5.2012

(zahrnuto do doplňku 02 ze dne 10.05.2012)

- Do aktuálních balíčků šablon doplněn v menu **Další nabídka** nový odkaz **Technická podpora**.

STATISTICKÉ VÝKAZY < STAV 12 U2B.1> OD ROKU 2012

STATISTICKÉ VÝKAZY < STAV 9 U2B.1> PRO ROKY 2009-2011

komponenty: PROGRAMY\M_STAV_9.dll, T_STAV_6.dll, M_STAV_12.dll

SESTAVENÍ VÝKAZŮ - DOPLNĚNÍ

18.6.2012

- Pro variantu výpočtu výkazů ze zůstatků účtů je v osnově nově rozlišen výpočet do výkazu rozvaha samostatně pro aktuální období a samostatně pro minulé období:

Účet	Název účtu	Počátek MD	Počátek DAL	Obraty MD	Obraty DAL
331000	Zaměstnanci	0,00	0,00	0,00	0,00
333000	Ostatní závazky vůči zaměstnancům	0,00	0,00	0,00	0,00
335000	Pohledávky za zaměstnanci	0,00	0,00	0,00	0,00
336000	Zúčtování s institucemi soc.zab. a zdrav.poj.	0,00	0,00	0,00	0,00
341000	Daň z příjmu	0,00	0,00	0,00	0,00
342000	Ostatní přímé daně	0,00	0,00	0,00	0,00
343000	Daň z přidané hodnoty	0,00	0,00	0,00	0,00
345000	Ostatní daně a poplatky	0,00	0,00	0,00	0,00
346000	Dotace ze státního rozpočtu	0,00	0,00	0,00	0,00
347000	Ostatní dotace	0,00	0,00	0,00	0,00
351000	Pohledávky - ovládaná nebo ovládající osoba	0,00	0,00	0,00	0,00
352000	Pohledávky - podstatný vliv	0,00	0,00	0,00	0,00
353000	Pohledávky za upsaný základní kapitál	0,00	0,00	0,00	0,00
354000	Pohledávky za společníky při úhradě ztráty	0,00	0,00	0,00	0,00
		0,00	0,00	0,00	0,00

336000 Zúčtování s institucemi soc.zab. a zdrav.poj.

NÁPOČET VÝKAZŮ

ROZVAHA Metoda Řádek Korekce

Aktuální období P - Zůstatek DAL - MD 109

Minulé období P - Zůstatek DAL - MD 109

VÝSLEDOVKA X - Bez nápočtu 000

CASHFLOW Metoda Řádek

CASHFLOW X - Bez nápočtu 000

CASHFLOW X - Bez nápočtu 000

CASHFLOW X - Bez nápočtu 000

Můstek CashFlow

Potřeba takto rozlišit výpočet vzniká u tzv. hybridních účtů, které vstupují v rozvaze buď do aktiv nebo do pasiv podle stavu zůstatku účtu (např. účty 336, 341, 342, ...), u nichž může nastat případ, že stav zůstatku za minulé období má vstupovat do aktiv a za aktuální období do pasiv, nebo naopak.

Dopady na uživatele

Funkce automatické změny nápočtu dle stavu zůstatku účtu nyní funguje u hybridních účtů samostatně pro aktuální období - dle stavu zůstatku aktuálního období, samostatně pro minulé období - dle stavu zůstatku minulého období. K naplnění nových údajů (v sekci NÁPOČET VÝKAZŮ řádek Minulé období) u rozvahy v plném i zjednodušeném rozsahu dojde automaticky při instalaci balíčku 213, není třeba na straně uživatele nic řešit.

VÝPIS Z EVIDENCE PRO DAŇOVÉ ÚČELY PODLE § 92A ZÁKONA O DPH <5592_1 U2B.1> OD ROKU 2011

komponenty: PROGRAMY\M_5592_1.dll

ZALOŽENÍ ZÁZNAMU - DOPLNĚNÍ:

31.5.2012

(zahrnuto do doplňku 03 ze dne 4.6.2012)

- Doplněna možnost zpětně sestavit formulář (například za únor, který nebyl založen již je napsaný březnový).

Dopady na uživatele

Stačí nahrát doplněk a založit záznam pro předmětné období.

PŘIZNÁNÍ K DANI Z PŘIDANÉ HODNOTY <5401 17 U2B.1> OD ROKU 2011

komponenty: PROGRAMY\M_5401_17.dll

KONTROLY NA SESTAVENÍ FORMULÁŘE - OPRAVA:

31.5.2012

(zahrnuto do doplňku 03 ze dne 4.6.2012)

- Kontrola na povinnost sestavit souhrnné hlášení se nezobrazovala při ukončení formuláře, pokud předtím nedošlo k tisku případně elektronickému podání nebo uložení do databáze (viz odkaz Další nabídka->Uložit do databáze). Opraveno.

Dopady na uživatele

Stačí nahrát doplněk.

PŘIZNÁNÍ K DANI Z PŘIDANÉ HODNOTY <5401 15 U2B.1, 5401 16 U2B.1, 5401 17 U2B.1> OD ROKU 2009

GENEROVÁNÍ SOUBORU XML PRO ELEKTRONICKÉ PODÁNÍ - DOPLNĚNÍ:

komponenty: PROGRAMY\M_5401_17.dll, DATABLAN\U2VZOR.abs

2.5.2012

(bylo též zahrnuto do doplňku 02 ze dne 10.5.2012)

- V případě podání dodatečného DAP elektronicky aplikace EPO (MF ČR) hlásí závažnou propustnou chybu – není vyplněna příloha. Problém vznikl zařazením nové kontroly do verze EPO

U dodatečných přiznání k DPH je nyní aplikací EPO vyžadována i příloha s uvedením důvodů pro podání dodatečného přiznání (v případě, že se daňová povinnost nemění nebo snižuje):

Daňový portál: Elektronické podání - Přiznání k dani z přidané hodnoty platné od 1.1.2011 - ZÁ - Windows Internet Explorer

https://adisepo.mfcr.cz/adistc/adis/dpr_epo/dph/dp3/vetaB6.faces

OPUSTIT FORMULÁŘ DAŇOVÝ PORTÁL UŽIVATEL: NEPŘIHLÁŠENÝ

Podání daňového přiznání k DPH platné od 1.1.2011

Finanční úřad v. ve. pro (2)
288 BRNO I

za zdaňovací období (2) měsíc čtvrtletí rok
2 2012

Daňová identifikační číslo (DČ) (2)
cz:25522884

za období od (2) do (2)
01.02.2012 29.02.2012

Daňové přiznání (2) Důvody pro podání dodatečného daňového přiznání zvláštní dne (2)
25.04.2012

Datum vyhotovení (2)
30.04.2012

PRO STRÁNKU:
Předchozí stránka
Další stránka
Kontrola stránky
Přepočít

PRO CELÝ FORMULÁŘ:
Protokol chyb
Průvodce
Načtení souboru
Uložení prac. souboru
Uložení k odeslání do Datové schránky
Odeslání písemnosti
Úplný opis k tisku

STRÁNKY
Úvod

Generální finanční ředitelství
Lazarská 7, 117 22 Praha 1 | Technická podpora: ePodpora

Licenční podmínky Mapa stránek Vyhovout ePVS
Verze: 34.1.1 ze dne 28.04.2012

Jedná se o propustnou chybu závažnou.

Příloha byla do programu doplněna pod Zvláštní přílohy:

TAXOFF: Přílohy k písemnosti pro PVS

Obecné přílohy:
K souboru můžete připojit až 20 obecných příloh (jpg,pdf-doc-rtf-xls-txt).
Tlačítko + přidá záznam, vložte hodnotu do sloupce Popis a načtete soubor, tlačítko - vybraný záznam odstraní
Doporučujeme dodržet max. velikost 150kB na 1 stránku listiny; např. listina o 20 stránkách může tedy mít maximálně 3 MB.

Popis Adresa souboru

<Nejsou zobrazena žádná data>

Zvláštní textové přílohy k jednotlivým řádkům:

EPO Název přílohy k řádku	Text zvláštní přílohy (max 72 znaků na řádek)
<input checked="" type="checkbox"/> Zvláštní příloha k dodatečnému přiznání	Zadejte důvody pro podání dodatečného DAP

Uložit změny a zavřít

Dopady na uživatele

Stačí nahrát doplněk, aktivovat nezablokovaný formulář, zde aktivovat Přílohy (viz Hlavní nabídka), doplnit text důvodu, vygenerovat XML (případně odeslat na elektronickou podatelnu).

PŘÍZNÁNÍ K DANI DAROVACÍ <54091_12_U2B.1> OD ROKU 2011

komponenty: PROGRAMY\M_54091_12.dll, T_54091_12.dll

TISK SESTAVENÉHO PŘÍZNÁNÍ (EXPORT DO PDF) - OPRAVY:

9.5.2012

(bylo též zahrnuto do doplňku 02 ze dne 10.5.2012)

- Upraven problém s tiskem posledního čísla rodného čísla v záhlaví na straně 1 a posun hodnot u druhé (případně další) přílohy 1 na stranách 1-2 a 4. Opraveno.

Dopady na uživatele

Stačí nahrát doplněk, aktivovat daňové příznání a spustit tisk (PDF).

BALÍČKY ŠABLON S MOŽNOSTÍ ELEKTRONICKÉHO PODÁNÍ NA DAŇOVÝ PORTÁL

komponenty: PROGRAMY\TaxSign.dll

ELEKTRONICKÉ PODÁNÍ - DOPLNĚNÍ

2.4.2012

(bylo též zahrnuto do doplňku 01 ze dne 18.4.2012)

- Při využití funkce **Elektronické podání->Elektronický podpis a odeslání písemnosti na podatelnu** nyní archivován do složky pro ukládání XML souborů i soubor s potvrzením s příponou "p7s", přijatý od "Podatelny EPO". O co se jedná konkrétně:

Soubor s potvrzením s příponou "p7s"

V případě, že proběhne kontrola a uložení souboru XML zaslaného aplikací TaxOff na "Podatelnu EPO" bez problémů, je aplikaci TaxOff vráceno tzv. potvrzení podání (soubor s potvrzením), což je soubor ve formátu PKCS#7 (soubor s potvrzením s příponou "p7s"), elektronicky podepsaný certifikátem podatelny. Tento soubor obsahuje vložený kompletní soubor tak, jak byl obdržen a dále doplňující údaje podatelny, mimo jiné podací číslo, heslo, datum a čas podání. Soubor s potvrzením slouží jako doklad o úspěšně odeslaném podání, je analogií poštovního podacího lístku. Tento soubor je jediným dokladem, který lze uplatnit při případné "reklamací" podání během následné komunikace s finančním úřadem.

Indikátor "Stav zpracování podání"

Zásadní informací je také rozdíl mezi datem přijetí podání a datem zpracování podání místně příslušným finančním úřadem. Podání přijaté rozhraním "Podatelna EPO" je po určitou dobu uchováváno na společném technickém zařízení správce daně. Může se jednat o dobu v řádu dní, po kterou je stav podání označen "**Podání bylo přijato na společném technickém zařízení správce daně**". Následně je podání odesláno na místně příslušný finanční úřad, kde je správcem daně zpracováno (stav "**Podání bylo přijato cílovým úřadem**"). Podstatné ovšem je, že **datem přijetí podání je datum**, které je uvedeno v souboru s potvrzením "p7s", tedy datum a čas, kdy bylo podání přijato rozhraním "Podatelna EPO", tedy stav "**Podání bylo přijato na společném technickém zařízení správce daně**".

Pro IT pracovníky

Detailní informace o struktuře souboru s potvrzením naleznete v dokumentaci, která je k dispozici v dokumentaci Daňového portálu, případně přímo pod tímto odkazem:

http://adisspr.mfcr.cz/adistc/adis/idpr_pub/epo2_info/PodatelnaEPO.pdf popř. v Průvodci pro vývojáře na stránkách ePodpory: <http://epodpora.mfcr.cz/1022.html>

PŘÍZNÁNÍ K DANI Z PŘÍJMŮ PRÁVNICKÝCH OSOB <5404_22_U2B.2> OD ROKU 2011

SESTAVENÍ DAP - OPRAVA:

komponenty: PROGRAMY\M_5404_22.dll

18.6.2012

- V případě sestavení DAP pro období od rozhodného dne fúze nebo převodu jmění (viz položka 04 v záhlaví, rozlišení dle typu = c), pokud bylo současně období delší než 12 měsíců, nedal se formulář dokončit, neprostopná kontrola vyžadovala období maximálně v rozsahu 12 měsíců. Opraveno.

Dopady na uživatele

Stačí nahrát doplněk a aktivovat formulář.

SESTAVENÍ DAP PRO ISSF SPRAVUJÍCÍ PODÍLOVÉ FONDY - DOPLNĚNÍ:

komponenty: PROGRAMY\M_5404_22.dll

23.5.2012

(zahrnuto do doplňku 03 ze dne 4.6.2012)

- V souvislosti se změnou metodiky MFČR ze dne 23.5.2012 při sestavování DAP pro fondy upraveny i programy TAXOFF. O co jde konkrétně:
Původně, viz http://cds.mfcr.cz/cps/rde/xbcr/cds/Podilove_fondy_sdeleni.pdf:
v záhlaví tiskopisu podílové fondy údaj v položce 01 nevyplňují a v položce 02 uvedou identifikátor přidělený správcem daně (viz bod I.),
Nově, viz http://cds.mfcr.cz/cps/rde/xbcr/cds/Podilove_fondy_sdeleni_aktualizovane_zneni.pdf:
- v položce **01 Daňové identifikační číslo** uvedou podílové fondy za předtištěným kódem CZ identifikátor, který jim byl přidělen rozhodnutím správce daně (viz bod I); údaj v položce **02 Identifikační číslo** podílové fondy nevyplňují

--

V programu TaxOff nadále platí, že podílové fondy v rámci ISSF se zakládají v rámci DAP pro ISSF. U podílových fondů prozatím program negeneruje zálohy pro tabulku Závazky.

Dopady na uživatele

Stačí nahrát doplněk, aktivovat nezablokovaný formulář, zde postupně aktivovat záznamy pro jednotlivé fondy znovu zadat přidělené identifikační číslo. Tím dojde k potřebným úpravám.

SESTAVENÍ DAP - DOPLNĚNÍ:

komponenty: PROGRAMY\M_5404_22.dll, T_5404_22.dll

23.5.2012

(zahrnuto do doplňku 03 ze dne 4.6.2012)

- V případě že poplatníkovi vznikne přeplatek na dani - u řádného či opravného jde o kladnou hodnotu řádku 4 oddílu V, u dodatečného o zápornou hodnotu řádku 3 oddílu IV, může nyní uživatel sestavit pomocí programu i žádost o vypořádání přeplatku:

Dopady na uživatele

Stačí nahrát doplněk, aktivovat nezablokovaný formulář, žádost o přeplatek je v hlavním menu balíčku šablon **Další nabídka** pod novým odkazem **Použití přeplatku**, nebo přímo na straně 4 formuláře pod tlačítkem **Použití přeplatku**. Odkaz i tlačítko jsou dostupné jen v případě, pokud je v příslušném řádku vyčíslen přeplatek.

SESTAVENÍ DAP - OPRAVA:

komponenty: PROGRAMY\M_5404_22.dll

17.5.2012

(zahrnuto do doplňku 03 ze dne 4.6.2012)

- V případě sestavení DAP pro typ M (daňové přiznání za období počínající dnem vzniku poplatníka, bez ohledu na to, zda je toto období kratší nebo delší než dvanáct měsíců) byl chybně určen termín pro podání DAP - do konce následujícího měsíce od konce zdaňovacího období.

Dopady na uživatele

Stačí nahrát doplněk, aktivovat nezablokovaný formulář a daňový kalendář, tím dojde k opravě termínu podání i záloh.

SESTAVENÍ DAP PRO ISSF SPRAVUJÍCÍ PODÍLOVÉ FONDY - DOPLNĚNÍ:

komponenty: PROGRAMY\M_5404_22.dll

16.4.2012

(zahrnuto do doplňku 01 ze dne 18.4.2012)

- V souvislosti se zněním zákona č. 188/2011 Sb. byly nutné úpravy u sestavení DAP pro investiční společnosti spravující podílové fondy ISSF. Generální finanční ředitelství k tomu vydalo následující pokyny:

http://cds.mfcr.cz/cps/rde/xchg/cds/xsl/legislativa_metodika_15578.html, vyplývá z toho následující:

- registrační povinnost pro podílový fond,
- změny v sestavení DAP pro ISSF a jednotlivých fondů
- zálohová povinnost pro podílový fond samostatně, počínaje rokem 2012

Program je dle pokynů upraven a funguje takto:

Nadále platí, že podílové fondy v rámci ISSF se zakládají v rámci DAP pro ISSF. U podílových fondů prozatím program negeneruje zálohy pro tabulku Závazky.

Dopady na uživatele

Stačí nahrát doplněk, aktivovat nezablokovaný formulář, zde postupně aktivovat záznamy pro jednotlivé fondy. Tím dojde k potřebným úpravám (přepočtům).

PŘIZNÁNÍ K DANI SILNIČNÍ <5407_14_U2B.2> ROK 2011

komponenty: PROGRAMY\M_5407_14.dll

ODSTRANĚNÍ VOZIDEL - DOPLNĚNÍ

5.4.2012

(bylo též zahrnuto do doplňku 01 ze dne 18.4.2012)

- Do menu Další nabídka doplněn nový odkaz Výmaz vozidel s datem vyřazení z provozu. Nabídne vozidla u nichž je uvedeno datum vyřazení:

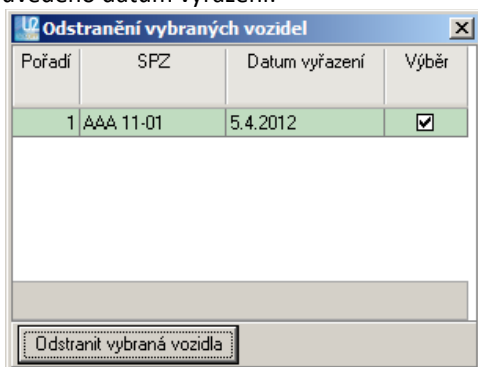

umožní vybrat požadované a tyto odstranit z databáze.

[PŘEHLED SOCIÁLNÍHO POJIŠTĚNÍ <SP01 11 U2B.1 > OD ROKU 2011](#)

[PŘEHLED ZDRAVOTNÍHO POJIŠTĚNÍ <ZP01 11 U2B.1 > OD ROKU 2011](#)

komponenty: PROGRAMY\M_SP01_11.dll, M_ZP01_11.dll

[NASTAVENÍ - OPRAVA:](#)

30.3.2012

(zahrnuto do doplňku 01 ze dne 18.4.2012)

- Upraveno zobrazení textů u pomocného formuláře pro definici vazby na DPFO, na některých počítačích mohly být texty nečitelné.

[PŘIZNÁNÍ K DANI Z PŘÍJMŮ FYZICKÝCH OSOB <5405 18 U2B.1> OD ROKU 2011](#)

komponenty: PROGRAMY\M_5405_18.dll, DATABLAN\U2VZOR.abs

[KONTROLY NA SESTAVENÍ FORMULÁŘE - OPRAVA:](#)

1.6.2012

(zahrnuto do doplňku 03 ze dne 4.6.2012)

- V případě že subjekt není OSVČ a v příloze 1 uvádí pouze příjmy ze spolupráce nebo podíl z VOS, při generování XML vyskakovala chybně neprostopná kontrola na vyplnění CZ_NACE a v rámci výpočtu pak rovněž i prostopná kontrola na vyplnění druhu činnosti. Opraveno.

Dopady na uživatele

Stačí nahrát doplněk.

[ZALOŽENÍ ZÁZNAMU - OPRAVA](#)

22.3.2012

(zahrnuto do doplňku 01 ze dne 18.4.2012)

- V případě sestavení DAP formou rozpisových tabulek doplněna u tuzemských rozpisů pro §6 možnost zapsat i příjmy ze kterých neplyne povinnost srážet zálohy na daň, tyto příjmy výpočet zahrne do základu daně pro výpočet nové zálohy na daň.

Dopady na uživatele

Po nahrání doplňku je potřeba otevřít DAP, rozpisovou tabulku a zde zatrhnout nově zařazený dotaz:

U2 5405_18_U2B.1 Přiznání k DPFO

Hlavní nabídka ▾ Další nabídka ▾ Elektronické podání ▾

2. ODDÍL - Dílčí základ daně, základ daně, ztráta ▾ Strana 2 ▾

Aktualizace Daňový kalendář Poznámky Tarifkace

Paragraf	6
Popis činnosti(CNAZE)	Uveďte popis činnosti, ze které bylo dosaženo příjmů
Příjmy	360000
Pojistné zaměstnavatele	1000
Sražené zálohy na daň z příjmů (po případné slevě na daň)	0

Z tohoto příjmu neplyne povinnost srážet zálohy na daň.

2011 Běžné přiznání Řádné Koncept Karvaš Josef

Z tohoto příjmu neplyne povinnost srážet zálohy na daň

[PŘIZNÁNÍ K DANI Z NEMOVITOSTÍ <5450_12_U2B.1> OD ROKU 2012](#)

komponenty: HELPY\5450_12_U2B_1.chm

[POKYNY K SESTAVENÍ PŘIZNÁNÍ - DOPLNĚNÍ](#)

2.4.2012

(bylo též zahrnuto do doplňku 01 ze dne 18.4.2012)

- Na základě úpravy MFČR ze dne 13.3.2012 aktualizovány v nápovědě k sestavení FDAP informační letáky:
 - Informace ke zpřístupnění hromadného předpisného seznamu na daň z nemovitostí v roce 2012
 - Informace k zaslání složenek pro platby daně z nemovitostí od roku 2011

KLIENTSKÝ MODUL + DATABÁZE

[OPIS SEZNAMU SUBJEKTŮ](#)

komponenty: PROGRAMY\T_Sestavy.dll

[OPRAVA:](#)

31.5.2012

(zahrnuto do doplňku 03 ze dne 4.6.2012)

- V případě opisu seznamu subjektů pomocí ikony s tiskárnou nad seznamem subjektů „Vytvořit sestavu PDF - opis seznamu subjektů dle aktuálního zobrazení“ se v případě že byl na seznam nastaven nějaký filtr, generovala sestava chybně (data neodpovídala nastavenému filtru a byla uvedena násobně. Opraveno, navíc do sestavy doplněno i třídění subjektů shodné s aktuálním nastavením v seznamu.

[Dopady na uživatele](#)

Stačí nahrát doplněk a vygenerovat opis seznamu subjektů.

[ZÁPIS/OPRAVA SUBJEKTU - ZÁKLADNÍ ÚDAJE](#)

komponenty: PROGRAMY\TO2Client.exe

[OPRAVA:](#)

24.4.2012

(bylo též zahrnuto do doplňku 02 ze dne 10.5.2012)

- V případě subjektu zahraniční fyzické osoby, pokud nebyla zapsána hodnota do položky rodné číslo (v praxi se uvádí datum narození u osob, kterým nebylo v ČR rodné číslo přiděleno), subjekt se v seznamu dále nezobrazoval. Opraveno.

[Dopady na uživatele](#)

Stačí nahrát doplněk, po spuštění programu budou již subjekty bez zapsaného RČ v seznamu zobrazeny.

[DOPLŇKY-> DAŇOVÉ ZÁKONY](#)

komponenty: PROGRAMY\navigator.chm

DOPLNĚNÍ:

3.5.2012

(bylo též zahrnuto do doplňku 02 ze dne 10.5.2012)

- V souvislosti s legislativními změnami v daňových oblastech aktualizována knihovna daňových zákonů. Změny jsou k dispozici zde: http://www.u2brno.cz/extranet/download/to_zmeny_ZAK_213.mht

AKTUALIZACE 212

verze: TO2_239.183_2012.01.03
datum vydání: 20.3.2012

Změny realizované v aktualizaci

MODULY BALÍČKŮ ŠABLON - ÚPRAVY V DŘÍVE ZAŘAZENÝCH

vedeny jsou všechny balíčky šablon, v nichž byly realizovány úpravy včetně stručného popisu změn.

DATUMOVÉ POLOŽKY - DOPLNĚNÍ FUNKČNOSTI

komponenty: PROGRAMY\u2proc.bpl, TO2Client.exe, M_5101_16.dll, M_5405_18.dll, M_SP01_11.dll, M_ZP01_11.dll, M_5102_16.dll, M_5404_22.dll, M_stav_12.dll, M_5466_14.dll, M_5459_17.dll, M_5241_6.dll, M_5246_6.dll, M_5407_14.dll, M_5450_12.dll, M_5461_10.dll, M_5409_10.dll, M_5509_3.dll, M_54091_12.dll, M_5512_4.dll, M_5410_1.dll, M_5401_17.dll, M_5104_4.dll, M_5521_2N.dll, M_5526_1.dll, M_5527_1.dll, M_5592_1.dll, M_5537_1.dll

FORMULÁŘE: ZÁPIS HODNOTY DO POLOŽEK S DATUMOVÝM FORMÁTEM - DOPLNĚNÍ

20.3.2012

- Do položek s datumovým formátem je nyní možné zapsat datum pomocí numerické klávesnice – tzn., jako oddělovač lze použít i čárku na numerické klávesnici:

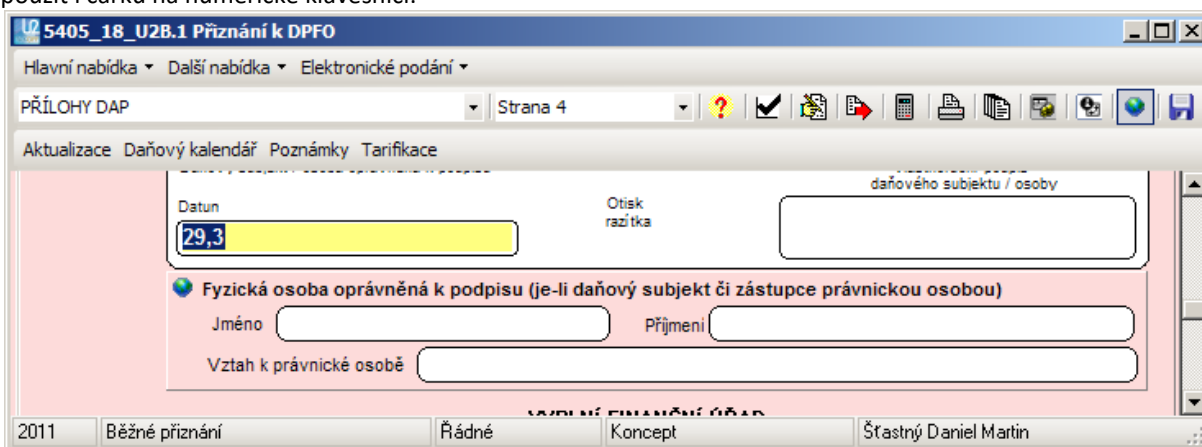

Funkce, která převod oddělovače zajistí, obsahuje navíc i vyhodnocení a případně doplňování data, které není potřeba psát kompletní. Funguje takto:

- je-li zapsáno neúplné datum ve formátu „DD“ (tedy pouze číslo dne, například „2“, nebo „29“), doplní funkce automaticky datum dle právě aktuálního měsíce a roku na DD.MM.YYYY,
- je-li zapsáno neúplné datum ve formátu „DD,MM“ (tedy číslo dne čárka číslo měsíce, například „2,4“, nebo „29,11“), doplní funkce automaticky datum jak je popsáno výše, čárky přitom převede na tečky,
- je-li zapsáno neúplné datum ve formátu „DD,MM,Y“ nebo „DD,MM,YY“ nebo „DD,MM,YYY“ (tedy číslo dne čárka číslo měsíce čárka část roku, například „2,4,2“, nebo „29,11,20“, nebo „29,11,201“), doplní funkce automaticky do zbytku roku písmeno „X“ (například „2,4,2XXX“, nebo „29,11,20XX“, nebo „29,11,201X“), oznámí „Zadaná hodnota není platná a bude vymazána“ a hodnotu odstraní.
- je-li zapsáno nesmyslné datum (například „32“ nebo „30,2“ nebo „29,2,“ nebo „3,4,20123“), funkce hodnotu zpracuje jak je popsáno výše, dále oznámí „Zadaná hodnota není platná a bude vymazána“ a hodnotu odstraní.

Funkce se aktivuje při odsokou z položky (TAB, ENTER, klik myši, apod...), samozřejmě pouze v případě, že je do datumové položky zapsána nějaká hodnota

POMOCNÉ TABULKY: ZÁPIS HODNOTY DO POLOŽEK S DATUMOVÝM FORMÁTEM - DOPLNĚNÍ

20.3.2012

- Do položek s datovým formátem je nyní možné zapsat datum pomocí numerické klávesnice – tzn., jako oddělovač lze použít i čárku na numerické klávesnici:

Adresář: subjekt Šťastný Daniel Martin

Stav zpracování období 2011 | Základní údaje | Adresy | Bankovní spojení | Zástupci

Typ poplatníka	<input checked="" type="radio"/> Fyzická <input type="radio"/> Právnícká	Číslo FÚ	Název FÚ	291	FÚ Brno IV
		Správce daně			
Příjmení	Šťastný Daniel	Zahájení podnikání	1.1.1992		
Rodné příjmení		Oprávněn k podnik. ze dne	1.1.1993		
Jméno	Martin	Vydal	Magistrát města Brna		
Rodné číslo	6709100343	Číslo	02/9559/00/0		
DIČ	CZ 6709100343	Počet			
IČO	41562151	Ukončení podnikání			
Identifikační průkaz	OP 110908073	Klasifikací ekonomických činností (CZ-NACE) - od 1.1.2008			
Titul		Předmět podnikání	960000	OSTATNÍ ČINNOSTI	
Titul za jménem		Předmět podnikání			
Státní příslušnost		Počet odštěpných závodů			
Cizí státní příslušník	<input type="checkbox"/>	Počet provozoven	1		
Kód státu	CZ	Počet plátcových pokladen			
Ekonomické nebo personální spojení se zahraničními osobami	<input type="checkbox"/>	Adresa souboru s podpisem			
		Datová schránka subjektu			
Ukázka naskenovaného podpisu:					

[Odkaz na hledání v systému ARES na webu](#)

Uložit Zpět

Funkčnost je shodná s popisem v předchozím odstavci, plus obsahuje navíc:

- funkce neumožňuje zapsat nesmyslné datum (například „32“ nebo „30,2“ nebo „3,4,20123“).

BALÍČKY ŠABLON - GENEROVÁNÍ PDF

komponenty: PROGRAMY\u2proc.bpl, TO2Client.exe, M_5101_16.dll, M_5405_18.dll, M_SP01_11.dll, M_ZP01_11.dll, M_5102_16.dll, M_5404_22.dll, M_stav_12.dll, M_5466_14.dll, M_5459_17.dll, M_5241_6.dll, M_5246_6.dll, M_5407_14.dll, M_5450_12.dll, M_5461_10.dll, M_5409_10.dll, M_5509_3.dll, M_54091_12.dll, M_5512_4.dll, M_5410_1.dll, M_5401_17.dll, M_5104_4.dll, M_5521_2N.dll, M_5526_1.dll, M_5527_1.dll, M_5592_1.dll, M_5537_1.dll

VYTVORENÍ PDF SESTAVENÝCH FORMULÁŘŮ - DOPLNĚNÍ:

20.3.2012

- Na panel pro tisk sestavených formulářů doplněny nové odkazy*** na funkce umožňující vytvořit kompletní PDF soubor:

Do PDF se připojí i všechny nalezené přílohy (obecné i předepsané) ve formátu PDF.

*** funkčnost není dostupná u některých starších balíčků šablon.

--

Další možnost je s využitím externího programu PDFCreator:

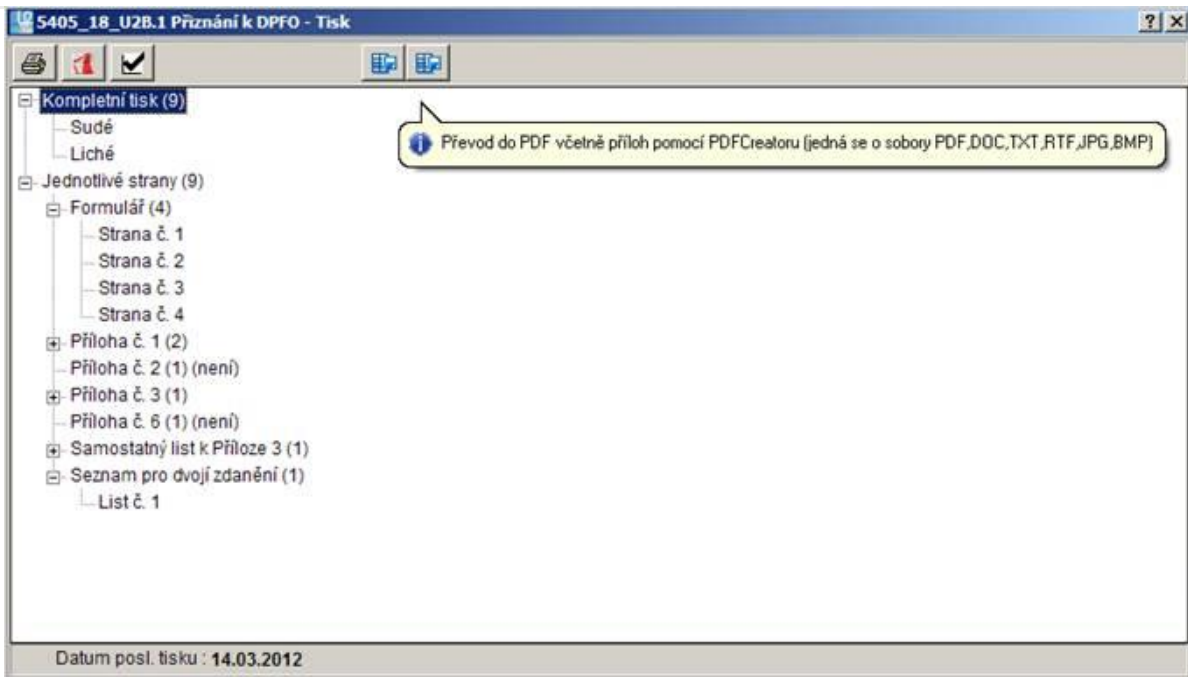

Do PDF se připojí i všechny nalezené přílohy (obecné i předepsané) v jakémkoli formátu.
Externí program je potřeba mít nainstalovaný, ke stažení je zde: <http://www.pdfforge.org/>.

Související problematika

Přílohy k sestavenému formuláři se připojují zde:

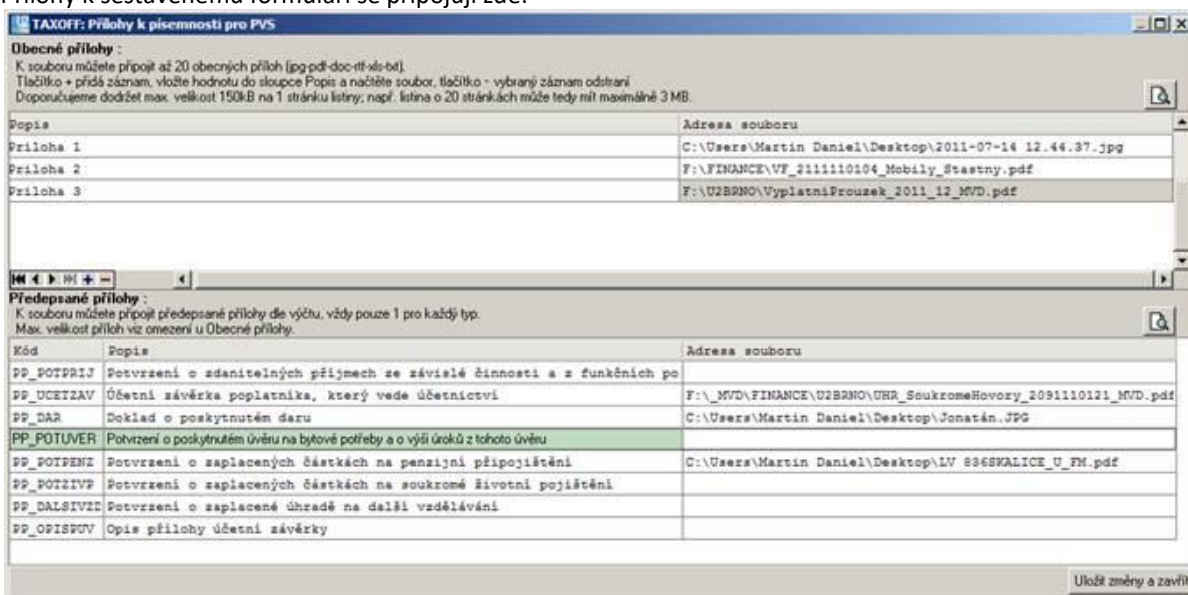

Pro práci s panelem Přílohy je potřeba mít formulář nezablokovaný, otevřít jej a v menu Hlavní nabídka aktivovat odkaz Přílohy k písemnosti F7.

Případně lze s přílohami pracovat i přes tabulku sestavení formuláře:

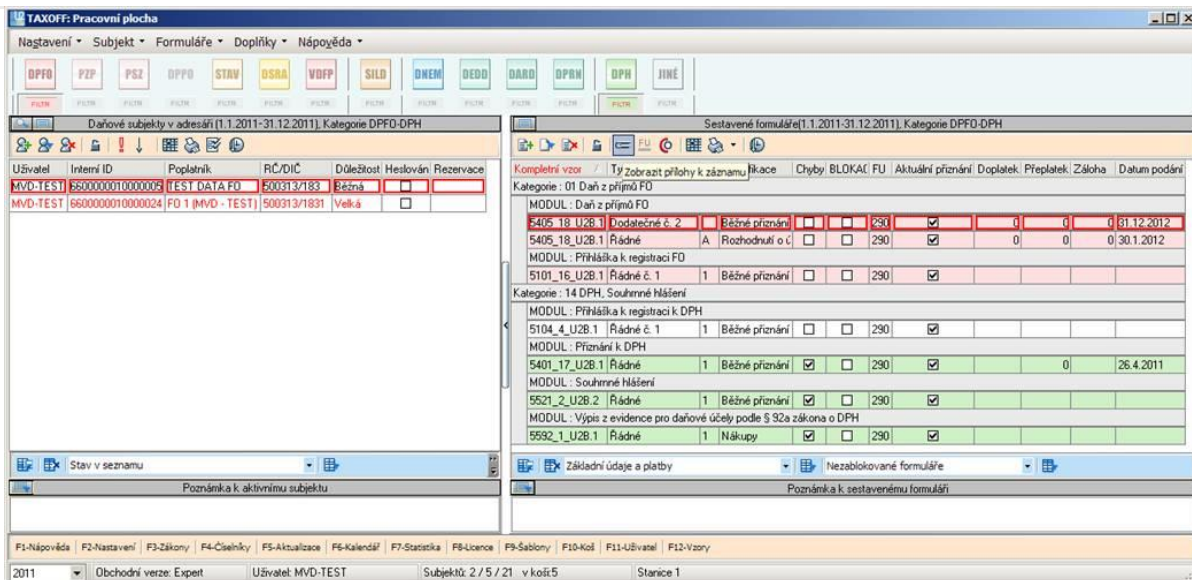

Viz ikona „Sponka“ v záhlaví tabulky.

BALÍČKY ŠABLON S MOŽNOSTÍ ELEKTRONICKÉHO PODÁNÍ NA DAŇOVÝ PORTÁL

komponenty: PROGRAMY\TaxSign.dll

ELEKTRONICKÉ PODÁNÍ - OPRAVA

24.2.2012

(zahrnuto do doplňku 02 ze dne 2.3.2012)

- Při elektronickém podání na daňový portál přes odkaz **Elektronický podpis a odeslání písemnosti na podatelnu** (ve formuláři viz menu Elektronické podání) mohlo dojít k tomu, že program chybně oznámil:

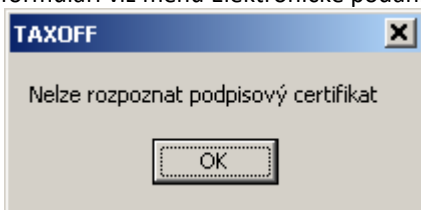

Oznámení bylo matoucí, týkalo se přijetí a vyhodnocení protokolu do aplikace TaxOff z daňového portálu, nikoli samotného podání písemnosti, to bylo úspěšně provedeno.

Dopady na uživatele

Tento problém mohl nastat pouze na operačním systému XP, navíc pouze v případech, kdy byly v rámci sestavení formuláře k písemnosti připojeny přílohy (obecné, nebo předepsané).

PŘIZNÁNÍ K DANI Z PŘÍJMŮ FYZICKÝCH OSOB <5405_18_U2B.1> OD ROKU 2011

komponenty: PROGRAMY\M_5405_18.dll

ZALOŽENÍ S VAZBOU NA PŘEDCHŮDCE - DOPLNĚNÍ

20.3.2012

- Při založení příznání s převodem dat z předchůdce se nyní pro Přílohu 1 převádí i metoda uplatnění výdajů, případně procento paušálních výdajů, je-li v předchůdci zadáno. Současně doplněna nová prostupná kontrola na hodnotu procenta paušálních výdajů, objeví se v případě, že zadaná hodnota neodpovídá vymezení dle §7 odst.7 zákona 586/1992 Sb. pro nastavené zdaňovací období.

ZALOŽENÍ ZÁZNAMU - OPRAVA

7.3.2012

(zahrnuto do doplňku 03 ze dne 7.3.2012)

- Nebylo možné založit opravné příznání - při založení opravného příznání se objevilo hlášení o chybě v datech, příznání se sice vytvořilo, ale nebylo použitelné.

Dopady na uživatele

Po nahrání doplňku je potřeba chybný záznam s opravným příznáním odstranit, následně už bude možné jej znova vytvořit korektně.

SESTAVENÍ PŘIZNÁNÍ - DOPLNĚNÍ

7.3.2012

(zahrnuto do doplňku 03 ze dne 7.3.2012)

- V nabídce výdajů paušálem chyběla varianta 30%, viz novela č. 346/2010 Sb., doplněno. Korektnímu sestavení DAP to nebránilo, hodnota paušálu 30% šla zapsat ručně.

PŘÍZNÁNÍ K DANI Z NEMOVITOSTÍ <5450 12 U2B.1> OD ROKU 2012

komponenty: DATABLAN\U2VZOR.abs

SESTAVENÍ PŘÍZNÁNÍ - DOPLNĚNÍ

1.3.2012

(bylo též zahrnuto do doplňku 02 ze dne 2.3.2012)

- Na základě úpravy MFČR ze dne 29.2.2012 upraveny i tyto číselníky:

Místní koeficient daně z nemovitostí podle §12 zákona:

Přibylly 3 záznamy pro obec ŘITKA (539651), ŠTÁHLAVY (558427), DÝŠINA (558851).

Koeficient daně z nemovitostí 1,5 podle dle §11 odst. 3 písmeno b) zákona pro stavby a jednotky:

Zrušeno bylo 6 záznamů, týkajících se obce Kutná hora, typů M-N-O-S-T-U.

Přibylly 10 záznamů týkajících se obce Borová u Svitav, typů J-K-L-M-N-O-S-T-U-V.

Dopady na uživatele

Po nahrání doplňku je potřeba u nemovitostí spadajících pod obce ve kterých došlo ke změnám uvedeným výše zkontrolovat, zda je v nich uveden koeficient správně, případně DAP odblokovat, koeficienty upravit a daň přepočítat. Problém vznikl na straně MF ČR: 2.1.2012 prezentovalo MF ČR koeficienty v číselnících, následně do nich nepromítlo změny, bylo tak učiněno dne 29.2.2012 na základě našeho upozornění ze dne 14.2.2012.

VYÚČTOVÁNÍ DANĚ VYBÍRANÉ SRÁŽKOU PODLE ZVLÁŠTNÍ SAZBY DANĚ Z PŘÍJMŮ FYZICKÝCH NEBO PRÁVNICKÝCH OSOB < 5466 14 U2B.1> OD ROKU 2011

komponenty: PROGRAMY\M_5466_14.dll

HLÁŠENÍ PLÁTCE DANĚ (5478 VZ. 12) - OPRAVY:

2.3.2012

(zahrnuto do doplňku 02 ze dne 2.3.2012)

- Při založení záznamu pro formulář HLÁŠENÍ PLÁTCE DANĚ 5478 vzor č. 12 se do položky 03 DIČ načetla chybně hodnota ulice z adresy. Opraveno.

Dopady na uživatele

Nahrát doplněk, otevřít formulář Vyúčtování daně vybírané srážkou, zde formulář HLÁŠENÍ PLÁTCE DANĚ (tlačítko Hlášení o DSRA) a u záznamů, kde je chybné DIČ případně adresa stisknout tlačítko **Upravit**. Dojde k načtení správných hodnot, následně tlačítko **Uložit**.

2.3.2012

(zahrnuto do doplňku 02 ze dne 2.3.2012)

- Upraveno doplnění adresy pro formulář HLÁŠENÍ PLÁTCE DANĚ 5478 vzor č. 12.

Dopady na uživatele

Nahrát doplněk, otevřít formulář Vyúčtování daně vybírané srážkou, zde formulář HLÁŠENÍ PLÁTCE DANĚ (tlačítko Hlášení o DSRA) a u záznamů, kde je chybné DIČ případně adresa stisknout tlačítko **Upravit**. Dojde k načtení správných hodnot, následně tlačítko **Uložit**.

PŘÍZNÁNÍ K DANI Z PŘÍJMŮ PRÁVNICKÝCH OSOB <5404 22 U2B.1> OD ROKU 2011

SESTAVENÍ DAP - OPRAVA:

komponenty: PROGRAMY\M_5404_22.dll

24.2.2012

(zahrnuto do doplňku 02 ze dne 2.3.2012)

- Do položky **06 Sídlo právnické osoby, údaje d) stát/kód státu** se přenášela z adresáře hodnota Česká republika/CZ, i když se nejednalo o subjekt zahraniční právnickou osobu (§ 21 odst. 2 obchodního zákoníku). Upraveno.

Dopady na uživatele

Stačí nahrát doplněk a aktivovat nezablokovaný formulář, nic dalšího netřeba.

PŘÍZNÁNÍ K DANI SILNIČNÍ <5407 14 U2B.2> ROK 2011

PŘÍZNÁNÍ K DANI SILNIČNÍ <5407 14 U2B.3> OD ROKU 2012

komponenty: PROGRAMY\M_5407_14.dll

SESTAVENÍ - DOPLNĚNÍ

16.2.2012

(zahrnuto do doplňku 02 ze dne 2.3.2012)

- U vozidla s roční sazbou mohl uživatel (nedopatřením) zapsat do měsíců provozu vozidla i hodnoty 01, 02 atd....které pak dělaly problémy ve výpočtu daně. Doplněna funkce, která umožňuje pouze zápis hodnoty 0 nebo 1.

Dopady na uživatele

Stačí nahrát doplněk, nic dalšího netřeba.

KONTROLY SESTAVENÍ - OPRAVA

10.2.2012

(zahrnuto do doplňku 01 ze dne 10.2.2012)

- Po instalaci verze 211 (případně doplňku 06 k verzi 210) se nedalo zapsat vozidlo bez osvobození - zápis blokovala neprostopupná kontrola. Opraveno.

Dopady na uživatele

Stačí nahrát doplněk, nic dalšího netřeba.

PŘEHLED SOCIÁLNÍHO POJIŠTĚNÍ <SP01_11_U2B.1 > PRO ROK 2011

komponenty: PROGRAMY\M_SP01_11.dll, DATABLAN\U2VZOR.abs

DAŇOVÝ KALENDÁŘ - DOPLNĚNÍ:

20.3.2012

- Upraveno generování záznamů pro tabulku Závatky, do Nastavení pro přehled doplněn nový parametr na kartu **Zálohy**:

OSVČ má v době podání Přehledu přerušenu činnost a nebude platit zálohy

V případě, že bude zatržen, pak i když ze zadání Přehledu vyplyne nová záloha, tato se do tabulky závazků nepřevezme.

ELEKTRONICKÉ PODÁNÍ - DOPLNĚNÍ

22.2.2012

(zahrnuto do doplňku 02 ze dne 2.3.2012)

- Zprovozněno elektronické podání na portál ČS SZ.

PŘIHLÁŠKA K REGISTRACI PRÁVNICKÝCH OSOB - UNIVERZÁLNÍ <5102_16_U2B.1> OD ROKU 2011

PŘIHLÁŠKA K REGISTRACI FYZICKÝCH OSOB - UNIVERZÁLNÍ <5101_16_U2B.1> OD ROKU 2011

komponenty: PROGRAMY\M_5102_16.dll , M_5101_16.dll , DATABLAN\U2VZOR.abs

ELEKTRONICKÉ PODÁNÍ - DOPLNĚNÍ

22.2.2012

(zahrnuto do doplňku 02 ze dne 2.3.2012)

- Zprovozněno elektronické podání - generování XML i podpis a odeslání na daňový portál.

VÝPIS Z EVIDENCE PRO DAŇOVÉ ÚČELY PODLE § 92A ZÁKONA O DPH <5592_2_U2B.1> OD ROKU 2012

komponenty: PROGRAMY\M_5592_2.dll

5.3.2012

(bylo též zahrnuto do doplňku 03 ze dne 7.3.2012)

- Do Výpisu z evidence se přebírala hodnota z položky DATUM (nepovinná), namísto hodnoty z položky DATPLNENI.

Dopady na uživatele

Týkalo se pouze uživatele, který sestavuje DPH z dokladů (ty pak program importuje do Výpisu z evidence), navíc pouze v případě, že je požadováno vyplňování i položky Datum zdanitelného plnění (nepovinná položka, požadavek na vyplnění se zapíná v Nastavení DPH). Po nahrání je potřeba hodnoty data zkontrolovat.

PŘÍZNÁNÍ K DANI Z PŘIDANÉ HODNOTY <5401_17_U2B.1> OD ROKU 2011

komponenty: PROGRAMY\M_5401_17.dll

SESTAVENÍ FORMULÁŘE - OPRAVA

22.2.2012

(zahrnuto do doplňku 02 ze dne 2.3.2012)

- V případě, že výše ročního vypořádacího koeficientu byla ≥ 95 , program v souladu se zněním zákona pro výpočet vypořádání kráceného nároku na odpočet použil hodnotu 100, ale pro tisk (PDF) a elektronické podání (XML) ponechal skutečně vypočtenou hodnotu vypořádacího koeficientu bez zaokrouhlení. V souladu se změnami v aplikaci EPO to bylo upraveno, nyní se ukládá hodnota vypořádacího koeficientu =100.

Dopady na uživatele

Stačí nahrát doplněk, nic dalšího netřeba.

STATISTICKÉ VÝKAZY < STAV_12_U2B.1> OD ROKU 2012

komponenty: DATABLAN\U2VZOR.abs

ZALOŽENÍ VÝKAZŮ S PŘEDCHŮDCE - OPRAVY

5.3.2012

(bylo též zahrnuto do doplňku 03 ze dne 7.3.2012)

- Do sady výkazů sestavované za rok 2012, s předchůdcem v roce 2011 nebo 2012, se do výkazů Výsledovka v plném rozsahu, Rozvaha ve zjednodušeném rozsahu, Výsledovka ve zjednodušeném rozsahu, nepřenesly do sloupce Minulé období hodnoty z předchůdce. Opraveno.

Dopady na uživatele

Po nahrání doplňku je potřeba spustit v sadě výkazů funkci pod tlačítkem „Aktualizace“.

STATISTICKÉ VÝKAZY < STAV_9_U2B.1> PRO ROK 2011

komponenty: PROGRAMY\M_STAV_9.dll, M_STAV_12.dll

SESTAVENÍ VÝKAZŮ - OPRAVA

10.2.2012

(zahrnuto do doplňku 01 ze dne 10.2.2012)

- V souvislosti s úpravami výkazů pro rok 2012 se po instalaci verze 211 v roce 2011 přestaly počítat u rozvahy v plném rozsahu součtové řádky. Opraveno.

Dopady na uživatele

Stačí nahrát doplněk, nic dalšího netřeba.

SESTAVENÍ VÝKAZŮ - DOPLNĚNÍ

10.2.2012

(zahrnuto do doplňku 01 ze dne 10.2.2012)

- Pro případ sestavení výkazů výpočtem ze zůstatků účtů byla zařazena na panelu Účetní osnova doplněna nová funkce „Import dat z externího souboru“, která umožňuje načtení dat počátečních stavů a obrátů na účtech z externího souboru typu CSV, který si uživatel vytvoří např. v software určeném k vedení účetnictví subjektu.

Pro IT pracovníky

Datový formát externího zdroje: soubor typu CSV s hodnotami oddělenými středníkem.

Definice záznamu:

SUAU (synteticko-analytický účet)	text	povinně 6 znaků
Počáteční stav MD	číslo	povinně 2 des.místa
Počáteční stav DAL	číslo	povinně 2 des.místa
Obraty MD	číslo	povinně 2 des.místa
Obraty DAL	číslo	povinně 2 des.místa

Stručný popis funkčnosti:

Panel Osnova, mód prohlížení dat, tlačítko „Import dat z externího souboru (CSV)“, zajistí načtení dat z externího zdroje.

Po aktivaci tlačítka uživatel nastaví cestu ke zdroji, po potvrzení výběru je provedeno načtení dat z externího souboru do stávající účtové osnovy takto:

Pojdou se postupně všechny záznamy externího CSV souboru a pro každý záznam se provede toto:

Zjistí se, zda v existující osnově v dané sadě výkazů existuje shodný účet (SUAU), pokud ano, převezmou se do příslušného záznamu hodnoty počátečních stavů a obrátů tohoto účtu.

Pokud ne, doplní se do účtové osnovy v dané sadě výkazů nový záznam s převzatým číslem účtu (SUAU), vyhledá se ve vzorové účtové osnově první účet se shodným SU (první 3 místa účtu), z tohoto záznamu se převezmou údaje pro výpočet výkazů, do názvu účtu je doplněn text „__SUAU nenalezen, údaje o nápočtech převzaty od SU“.

Pokud není ve vzorové osnově nalezen ani účet se shodným SU (první 3 místa účtu), pak se doplní do účtové osnovy v dané sadě výkazů nový záznam s převzatým číslem účtu (SUAU), bez údajů o výpočtech, do názvu účtu je doplněn text „__SUAU nenalezen, zařazeno bez údajů o nápočtech“.

ŽÁDOST O POUKÁZÁNÍ CHYBĚJÍCÍ ČÁSTKY VYPLACENÉ PLÁTCEM DANĚ POPLATNÍKŮM NA DOPLATKU NA DAŇOVÉM BONUSU Z MĚSÍČNÍHO ZÚČTOVÁNÍ ZÁLOH A DAŇOVÉHO ZVÝHODNĚNÍ <5241_6_U2B.1> OD ROKU 2012

komponenty: PROGRAMY\M_5246_6.dll, M_5241_6.dll, DATABLAN\U2VZOR.abs

SESTAVENÍ - OPRAVA:

22.2.2012

(zahrnuto do doplňku 02 ze dne 2.3.2012)

- u subjektu právnické osoby se nepřeváděly z adresáře hodnoty sídla subjektu - opraveno.

ELEKTRONICKÉ PODÁNÍ - DOPLNĚNÍ

10.2.2012

(zahrnuto do doplňku 01 ze dne 10.2.2012)

- Zprovozněno elektronické podání i pro rok 2012 - generování XML i podpis a odeslání na Daňový portál.

KLIENTSKÝ MODUL + DATABÁZE

DOPLŇKY-> VYHLEDÁVÁNÍ V REGISTRECH

komponenty: PROGRAMY\TO2Client.exe

DOPLNĚNÍ:

22.2.2012

(zahrnuto do doplňku 02 ze dne 2.3.2012)

- Do hlavního menu **Doplňky->** doplněna nová položka **Vyhledávání v registrech**. Jedná se o vyhledání subjektu v registru VIES dle zadání DIČ a vyhledání subjektu v registru ARES dle zadání IČ.

ZÁPIS/OPRAVA SUBJEKTU - BANKOVNÍ ÚČTY, ZÁKLADNÍ ÚDAJE

komponenty: PROGRAMY\TO2Client.exe, u2proc.bpl

DOPLNĚNÍ KONTROL:

20.3.2012

- Pro zápis rodného čísla u fyzických osob narozených od roku 1954 doplněna kontrola na dělitelnost 11, se zohledněním výjimky dělitelnosti pro metodu přidělování rodných čísel do roku 1985, která byla zrušena interním předpisem FSÚ Č. Vk. 2898/1985.

16.3.2012

(zahrnuto do doplňku 02 ze dne 2.3.2012)

- Doplněny kontroly na hodnotu zapsanou v kmenovém čísle banky nebo v předčíslí dle vyhlášky 169/2011.

DOPLŇKY: VLASTNÍ ŠABLONY

komponenty: PROGRAMY\TODiary.dll

OPRAVY:

20.3.2012

- Pro šablony Text E-ZPRÁVY a Příloha E-ZPRÁVY nešlo přiřadit jiného než prvního zástupce uvedeného u subjektu na kartě zástupci, bez ohledu na hodnotu pořadového čísla zástupce. Upraveno obdobně jako ostatní šablony (plná moc, smlouva) tak, že se přiřazuje zástupce s nejnižším pořadovým číslem.

DOPLŇKY-> DAŇOVÉ ZÁKONY

komponenty: PROGRAMY\navigator.chm

DOPLNĚNÍ:

20.3.2012

(nelze uvolnit dříve jako doplněk k verzi 211)

- V souvislosti s legislativními změnami v daňových oblastech aktualizována knihovna daňových zákonů. Změny jsou k dispozici zde: http://www.u2brno.cz/extranet/download/to_zmeny_ZAK_212.mht

AKTUALIZACE 211

verze: TO2_216.175_2012.01.02
datum vydání: 9.2.2012

Změny realizované v aktualizaci

MODULY BALÍČKŮ ŠABLON - NOVĚ ZAŘAZENÉ

PŘEHLED ZDRAVOTNÍHO POJIŠTĚNÍ <ZP01_11_U2B.1 > PRO ROK 2011

komponenty: PROGRAMY\M_ZP01_11.dll, T_ZP01_11.dll, G_ZP01_11.dll, DATABLAN\U2VZOR.abs, TO_AKT_211.zip\U2BAL211.dll

9.2.2012

(bylo zahrnuto do doplňku 01 k verzi 210 ze dne 17.1.2012)

- Nový balíček šablon, dostupný v období 2011, obsahuje novelizovaný formulář, pokyny a číselníky platné pro sestavení přehledu na rok 2011. Předchozí vzor ZP01_10_U2B.1 je v systému nadále dostupný pro dodatečná tvrzení k roku 2010. Přehled je odvozen ze vzoru VZP zdravotní pojišťovny, shodný přehled (resp. shodnou strukturu položek a obdobné rozložení na formuláři) nabízí tyto zdravotní pojišťovny:

Všeobecná zdravotní pojišťovna (111)
Vojenská zdravotní pojišťovna ČR (201)..... počínaje Přehledem za rok 2011
Oborová zdravotní pojišťovna (207) počínaje Přehledem za rok 2011
Zaměstnanecká pojišťovna ŠKODA (209)
Zdravotní pojišťovna ministerstva vnitra ČR (211)
Revírní bratrská pokladna (213) počínaje Přehledem za rok 2011
Zdravotní pojišťovna METAL-ALIANCE (217)

Zdravotní pojišťovna MÉDIA byla 28.3.2011 sloučena s VZP.

Výpočet pojistného a nové zálohy, zpracovaný ve formuláři odvozeném od vzoru VZP, přesně odpovídá pravidlům stanoveným zákonem č.592/1992 Sb. a je závazný pro všechny zdravotní pojišťovny. Pro Českou průmyslovou zdravotní pojišťovnu (205) lze sestavu přehledu podat po dohodě s pojišťovnou.

Elektronické podání není dostupné, zdravotní pojišťovny elektronické podání neumožňují.

PŘEHLED SOCIÁLNÍHO POJIŠTĚNÍ <SP01_11_U2B.1 > PRO ROK 2011

komponenty: PROGRAMY\M_SP01_11.dll, T_SP01_11.dll, G_SP01_11.dll, DATABLAN\U2VZOR.abs, TO_AKT_211.zip\U2BAL211.dll

9.2.2012

(bylo zahrnuto do doplňku 01 k verzi 210 ze dne 17.1.2012)

- Nový balíček šablon, dostupný v období 2011, obsahuje novelizovaný formulář, pokyny a číselníky platné pro sestavení přehledu na rok 2011. Předchozí vzor SP01_10_U2B.1 je v systému nadále dostupný pro dodatečná tvrzení k roku 2010.
- Zprovoznění elektronické podání na portál ČS SZ bylo přesunuto na 22.2.2012.

STATISTICKÉ VÝKAZY < STAV 12 U2B.1> OD ROKU 2012

komponenty: PROGRAMY\M_STAV_12.dll, DATABLAN\U2VZOR.abs

SESTAVENÍ VÝKAZŮ - DOPLNĚNÍ

9.2.2012

- Zpřístupněn balíček šablon pro sestavení statistických výkazů, pro období započatá v roce 2012.

Nejdůležitější úpravy:

- Do vzorové účtové osnovy byly zařazeny nové účty:

416000 Rozdíly z ocenění při přeměnách společností

426000 Jiný výsledek hospodaření minulých let (tento účet bude možno použít až od roku 2013)

V souvislosti s tím byly zařazeny do pasiv Rozvahy v plném rozsahu nové řádky:

A.II.6. Rozdíly z ocenění při přeměnách společností

A.IV.3. Jiný výsledek hospodaření minulých let (tento řádek začne být využíván až od roku 2013)

Změny se týkají pouze pasiv ve výkazu Rozvaha v plném rozsahu, ostatní výkazy pro rok 2012 strukturu nemění.

Předchozí balíček šablon pro sestavení statistických výkazů (STAV_9_U2B.1) zůstává v platnosti pro období 2009-2011, v roce 2012 je plně nahrazen novým BŠ.

Dopady na uživatele

Výkazy sestavené v roce 2012 před instalací aktualizace 211 jsou při instalaci upraveny dle aktuálně platné legislativy.

- Pro případ sestavení výkazů výpočtem ze zůstatků účtů byla zařazena na panelu Účetní osnova doplněna nová funkce „Import dat z externího souboru“, která umožňuje načtení dat počátečních stavů a obrátů na účtech z externího souboru typu CSV, který si uživatel vytvoří např. v software určeném k vedení účetnictví subjektu.

Pro IT pracovníky

Datový formát externího zdroje: soubor typu CSV s hodnotami oddělenými středníkem.

Definice záznamu:

SUAU (synteticko-analytický účet)	text	povinně 6 znaků
Počáteční stav MD	číslo	povinně 2 des.místa
Počáteční stav DAL	číslo	povinně 2 des.místa
Obraty MD	číslo	povinně 2 des.místa
Obraty DAL	číslo	povinně 2 des.místa

Stručný popis funkčnosti:

Panel Osnova, mód prohlížení dat, tlačítko „Import dat z externího souboru (CSV)“, zajistí načtení dat z externího zdroje.

Po aktivaci tlačítka uživatel nastaví cestu ke zdroji, po potvrzení výběru je provedeno načtení dat z externího souboru do stávající účtové osnovy takto:

Projdou se postupně všechny záznamy externího CSV souboru a pro každý záznam se provede toto:

Zjistí se, zda v existující osnově v dané sadě výkazů existuje shodný účet (SUAU), pokud ano, převezmou se do příslušného záznamu hodnoty počátečních stavů a obrátů tohoto účtu.

Pokud ne, doplní se do účtové osnovy v dané sadě výkazů nový záznam s převzatým číslem účtu (SUAU), vyhledá se ve vzorové účtové osnově první účet se shodným SU (první 3 místa účtu), z tohoto záznamu se převezmou údaje pro výpočet výkazů, do názvu účtu je doplněn text „__SUAU nenalezen, údaje o nápočtech převzaty od SU“.

Pokud není ve vzorové osnově nalezen ani účet se shodným SU (první 3 místa účtu), pak se doplní do účtové osnovy v dané sadě výkazů nový záznam s převzatým číslem účtu (SUAU), bez údajů o výpočtech, do názvu účtu je doplněn text „__SUAU nenalezen, zařazeno bez údajů o nápočtech“.

MODULY BALÍČKŮ ŠABLON - ÚPRAVY V DŘÍVE ZAŘAZENÝCH

vedeny jsou všechny balíčky šablon, v nichž byly realizovány úpravy včetně stručného popisu změn.

BALÍČKY ŠABLON S MOŽNOSTÍ ELEKTRONICKÉHO PODÁNÍ NA DAŇOVÝ PORTÁL

komponenty: PROGRAMY\TaxSign.dll

ELEKTRONICKÉ PODÁNÍ - OPRAVA

9.2.2012

(bylo zahrnuto do doplňku 04 k verzi 210 ze dne 30.1.2012)

- U nových uživatelů programu, nebo uživatelů, kteří od roku 2012 nově využívají funkce elektronické podání na Daňový portál, při využití funkce Elektronický podpis a odeslání písemnosti na podatelnu se objevilo hlášení:

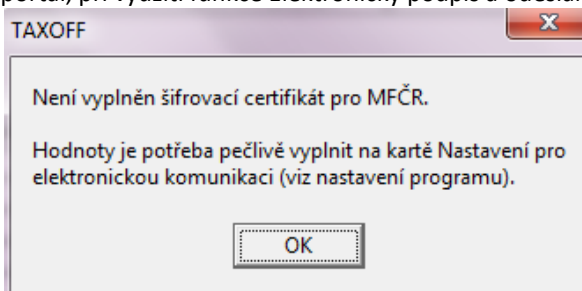

tato kontrola se týkala předchozí metody šifrování písemností a zůstala zde opomenuta, přitom parametr pro šifrovací certifikát v nastavení byl již zrušen. Opraveno.

Poznámka:

U uživatelů, kteří již elektronické podání využívali dříve se kontrola neobjevovala, protože šifrovací certifikát v databázi zůstal uložen.

VÝPIS Z EVIDENCE PRO DAŇOVÉ ÚČELY PODLE § 92A ZÁKONA O DPH <5592 1 U2B.1> OD ROKU 2011

komponenty: PROGRAMY\M_5592_1.dll, T_Sestavy.dll, ToElpo.dll, DATABLAN\U2VZOR.abs

SESTAVENÍ - DOPLNĚNÍ:

9.2.2012

- Zprovoznění balíčku šablon i v období 2012, obsahuje novelizovaný formulář, pokyny a číselníky platné pro sestavení výpisu z evidence pro daňové účely na rok 2012. Tento formulář je možné podávat pouze elektronicky.
- Doplněna nová funkce „Import dat z externího souboru“, která umožňuje načtení dat jednotlivých plnění s přenesenou daňovou povinností z externího souboru typu CSV, který si uživatel vytvoří např. v software určeném k vedení účetnictví subjektu.

Pro IT pracovníky

Datový formát externího zdroje: soubor typu CSV s hodnotami oddělenými středníkem.

Definice záznamu:

DIČ odběratele nebo dodavatele	text	max. 10 znaků, pouze čísla, hodnota „CZ“ se neuvádí
Datum plnění	datum	formát D.M.YYYY
Kód předmětu plnění	text	možné hodnoty: 1,2,4,5
Rozsah plnění	číslo	bez desetinných míst
Měrná jednotka	text	možné hodnoty – viz popis níže***
Základ daně	číslo	bez desetinných míst

Poznámka:

Za poslední položkou se již středník neuvádí.

*** Pro položku „Měrná jednotka“ jsou možné hodnoty:

gram (pro plnění s kódem 1)

kus (pro plnění s kódem 2)

kilogram (pro plnění s kódem 5)

Pro plnění s kódem 4 se měrná jednotka a rozsah plnění neuvádí.

Stručný popis funkčnosti

Menu „Další nabídka“, volba „Import dat z externího souboru (CSV)“, zajistí načtení dat z externího zdroje.

Po aktivaci tlačítka uživatel nastaví cestu ke zdroji, po potvrzení výběru je provedeno načtení dat z externího souboru takto:

Jsou vymazány záznamy, které byly v C.ODDÍLU zadány.

Jsou načteny všechny záznamy externího CSV souboru.

PŘIZNÁNÍ K DANI Z PŘIDANÉ HODNOTY <5401 17 U2B.1> OD ROKU 2011

komponenty: PROGRAMY\M_5401_17.dll, DATABLAN\U2VZOR.abs

SESTAVENÍ - DOPLNĚNÍ:

9.2.2012

- Zprovoznění balíčku šablon i v období 2012.
 - Pro rok 2012 upravena snížená sazba DPH z 10% na 14%.
 - Do číselníku typů DPH zařazeny nové typy daní se sazbou 14% pro všechny typy plnění.

ZÁVAZKY - OPRAVA:

9.2.2012

(bylo zahrnuto do doplňku 02 k verzi 210 ze dne 18.1.2012)

- Opraven problém v tabulce závazků - posun termínů splatnosti u DPH v roce 2011 o rok dopředu. Problém, související s přestupným rokem, mohl vzniknout, pokud bylo po instalaci verze 210 aktivováno jakékoli DPH v roce 2011.

Dopady na uživatele

Po nahrání doplňku postačuje aktivovat jakékoli (může být i zablokované) daňové přiznání k DPH v roce 2011, tím dojde k upravení termínu splatnosti v tabulce závazků.

PŘIZNÁNÍ K DANI Z NEMOVITOSTÍ <5450 11 U2B.1> ROK 2011

PŘIZNÁNÍ K DANI Z NEMOVITOSTÍ <5450 12 U2B.1> OD ROKU 2012

komponenty: PROGRAMY\M_5450_11.dll, M_5450_12.dll

SESTAVENÍ - OPRAVA:

9.2.2012

(zahrnuto do doplňku 06 k verzi 210 ze dne 5.2.2012)

- Do položky 114b) Mobilní telefon se přenášela z adresáře chybně hodnota Fax, namísto Mobilní telefon. Opraveno.

Dopady na uživatele

Nahrát doplněk, v případě že je DAP již zablokované, je nutno jej odblokovat a aktivovat, tím dojde k přenesení správné hodnoty z adresáře.

9.2.2012

(bylo zahrnuto do doplňku 02 k verzi 210 ze dne 18.1.2012)

- odstraněn problém u řádného DAP s funkcí "Zrušit list" (nevratné odstranění listu pozemků i staveb).
Popis závady: funkce list včetně rozpisů správně odstranila, správně přečíslovala všechny následné listy (aby nevznikla mezera po odstraněném listu), nesprávně ale NEPŘEČÍSLOVALA záznamy v rozpisech k přečíslovaným listům, což způsobilo že list následný po odstraněném listu byl bez záznamů v rozpisech, další listy obsahovaly nesprávné rozpisy předchozího listu, záznamy z posledního listu zůstaly nepřičísleny a pokud byl založen nový list, objevily se v něm. Problém vznikl ve verzi 208 ze dne 9.9.2011 u daně z nemovitostí na rok 2011, následně byl převzat ve verzi 209 ze dne 16.12.2011 do programů k dani z nemovitostí na rok 2012, hlášen byl prvním uživatelem 16.1.2012.

Dopady na uživatele

Výše uvedený problém se týká pouze řádného DAP, které není označeno jako dílčí přiznání, pokud byla na programu (od verze 208 a vyšší) použita funkce "Zrušit list" (nevratný výmaz listu). V takovém případě je nutné všechny nesprávné listy (což jsou všechny po zrušení listu) opravit - prakticky to znamená zrušit v nich rozpisy a znova je vyplnit. Optimální je proto po nahrání doplňku 02 převést data z roku 2011 (funkce Aktualizace) a provést znova korekce pro rok 2012. Přiznání řádného označeného jako dílčí se problém netýká, protože funkce "Zrušit list" v tomto případě záznamy neruší a nepřečíslovává, pouze označuje jako zrušené.

PŘIZNÁNÍ K DANI Z NEMOVITOSTÍ <5450 12 U2B.1> OD ROKU 2012

komponenty: PROGRAMY\M_5450_12.dll

SESTAVENÍ - DOPLNĚNÍ:

9.2.2012

- V případě že v DAP, které nebylo označeno jako Dílčí, byly zařazeny nové listy a teprve následně bylo DAP označeno jako dílčí, listy označené jako nové se již nedaly zahrnout do tisku. Opraveno, výpočet nyní označuje pro tisk všechny nové listy pozemků i staveb, bez ohledu na typ DAP.

TISK PŘIZNÁNÍ - OPRAVA

9.2.2012

(zahrnuto do doplňku 06 k verzi 210 ze dne 5.2.2012)

- Tisk (PDF) u výběru sudých stran havaroval. Opraveno. Tisky vcelku i lichých, případně výběr stránek byl OK.

Dopady na uživatele

Stačí nahrát doplněk, nic dalšího netřeba.

SESTAVENÍ - OPRAVA

9.2.2012

(bylo zahrnuto do doplňku 04 k verzi 210 ze dne 30.1.2012)

- Při založení DAP z předchůdce z minulého roku, pokud šlo o dodatečné přiznání, se v záhlaví do položky 106b) nesprávně přetáhl popis důvodů pro podání dodatečného v minulém roce a hodnota se nedala vymazat. Opraveno.

Dopady na uživatele

Po nahrání doplňku postačuje aktivovat příslušné daňové přiznání a zde spustit výpočet (kl. F5), tím dojde i k výmazu hodnoty v položce 106b).

SESTAVENÍ - DOPLNĚNÍ

9.2.2012

(bylo zahrnuto do doplňku 01 k verzi 210 ze dne 17.1.2012)

- Úprava místního koeficientu v řádku 223 se dosud prováděla pouze při výběru obce z číselníku do řádku 204, nebo při aktivaci odkazu Aktualizace koeficientů vyhlášených obcemi pro rok 2012 - pozemky, viz menu Další nabídka. Nyní úprava místního koeficientu v řádku 223 doplněna i po změně druhu pozemku v řádku 201 pro případy, kdy je vytvořen nový list s duplikací obce a katastru a následně doplněn typ pozemku např. E, obdobně zapracováno i pro listy staveb.

Úprava místního koeficientu v řádku 223 je rovněž doplněna i po přímém zápisu hodnoty kódu obce - tedy pokud není obec převzata přes číselník, ale doplněna ručně, obdobně zapracováno i pro listy staveb.

[PŘIZNÁNÍ K DANI SILNIČNÍ <5407_14_U2B.2> ROK 2011](#)

[PŘIZNÁNÍ K DANI SILNIČNÍ <5407_14_U2B.3> OD ROKU 2012](#)

komponenty: PROGRAMY\M_5407_14.dll, T_5407_14.dll, DATABLAN\U2VZOR.abs

[KONTROLY SESTAVENÍ - OPRAVA](#)

9.2.2012

(zahrnuto do doplňku 06 k verzi 210 ze dne 5.2.2012)

- V případě osvobození dle §3 písm. D a E zamezovala neprostopná kontrola uplatnit osvobození po část roku. Opraveno.

Dopady na uživatele

Stačí nahrát doplněk, nic dalšího netřeba.

[ZALOŽENÍ DAP - OPRAVA](#)

9.2.2012

(zahrnuto do doplňku 05 k verzi 210 ze dne 31.1.2012)

- Při založení nového záznamu pro silniční daň bez převodu z předchůdce se objevilo hlášení:

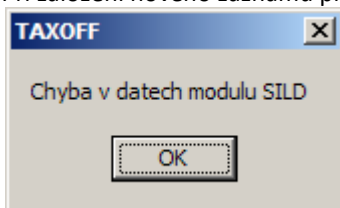

a záznam se nevytvořil. Následně nešlo otevřít již žádné přiznání k SILD u žádného subjektu. Opraveno.

Dopady na uživatele

Stačí nahrát doplněk, nic dalšího netřeba.

[PŘÍLOHY - OPRAVA](#)

9.2.2012

(bylo zahrnuto do doplňku 04 k verzi 210 ze dne 30.1.2012)

- Nefungovalo připojení příloh k sestavenému DAP - namísto panelu pro práci s přílohami se objevilo chybové hlášení. Opraveno.

[KONTROLY - DOPLNĚNÍ](#)

9.2.2012

(bylo zahrnuto do doplňku 02 k verzi 210 ze dne 18.1.2012)

- U zápisu / opravy vozidla doplněna neprostopná kontrola, pokud je do tun zapsána hodnota větší jak 999: **Největší povolená hmotnost vozidla je 999 tun.**

[TISK PŘIZNÁNÍ - OPRAVA](#)

9.2.2012

(bylo zahrnuto do doplňku 01 k verzi 210 ze dne 17.1.2012)

- Pokud je subjekt fyzická osoba a zástupce je osoba právnická, tak se v sekci Prohlášení na straně 2 do položky Datum narození / Evidenční číslo osvědčení / IČ právnické osoby nepřeneslo IČO z vybraného zástupce. Opraveno.

[PŘIZNÁNÍ K DANI Z PŘÍJMŮ PRÁVNICKÝCH OSOB <5404_19_U2B.2> ROK 2009](#)

komponenty: PROGRAMY\M_5404_19.dll, toelpo.dll, DATABLAN\U2VZOR.abs

[ELEKTRONICKÉ PODÁNÍ - DOPLNĚNÍ](#)

9.2.2012

(zahrnuto do doplňku 06 k verzi 210 ze dne 5.2.2012)

- Zprovozněno elektronické podání - generování XML i podpis a odeslání na Daňový portál.

Dopady na uživatele

Stačí nahrát doplněk, nic dalšího netřeba.

[PŘÍZNÁNÍ K DANI Z PŘÍJMŮ FYZICKÝCH OSOB <5405_18_U2B.1> OD ROKU 2011](#)

komponenty: PROGRAMY\M_5405_18.dll, T_Sestavy.dll

[SESTAVA ZÁLOHY NA DAŇ Z PŘÍJMŮ FYZICKÝCH OSOB - OPRAVA](#)

9.2.2012

(zahrnuto do doplňku 06 k verzi 210 ze dne 5.2.2012)

- V sestavě se zobrazovala místo "Kč" hodnota "Ke". Opraveno.

Dopady na uživatele

Stačí nahrát doplněk, nic dalšího netřeba.

[PŘÍLOHY - OPRAVA](#)

9.2.2012

(bylo zahrnuto do doplňku 04 k verzi 210 ze dne 30.1.2012)

- Nefungovalo připojení příloh k sestavenému DAP - namísto panelu pro práci s přílohami se objevilo chybové hlášení. Opraveno.

[VÝPOČET - DOPLNĚNÍ](#)

9.2.2012

(bylo zahrnuto do doplňku 01 ze dne 17.1.2012)

- Pro daňové nerezidenty, kteří neuplatňují nezdanitelné části základu daně podle [§ 15 odst. 3 a 4](#) zákona nebo slevu na dani podle [§ 35ba odst. 1 písm. b\) až e\)](#) nebo daňové zvýhodnění podle [§ 35c](#) zákona a mají vypnutý příslušný parametr Nastavení:

nyní výpočet zajistí vymazání hodnot uvedených řádků. Před úpravou musel dát uživatel pozor na to, aby je neměl vyplněny.

[ELEKTRONICKÉ PODÁNÍ - DOPLNĚNÍ](#)

9.2.2012

(bylo zahrnuto do doplňku 01 k verzi 210 ze dne 17.1.2012)

- protože aplikace EPO nepodporuje elektronické podání v průběhu roku (MF ČR nemá ani v letošním plánu), uzavřeno generování XML pro DAP těchto typů: A-B-C-D-E a obdobně také i pro typy G-I, pokud nejsou sestaveny za celý kalendářní rok.

[ŽÁDOST O POUKÁZÁNÍ CHYBĚJÍCÍ ČÁSTKY VYPLACENÉ PLÁTCEM DANĚ POPLATNÍKŮM NA DOPLATKU NA DAŇOVÉM BONUSU Z MĚSÍČNÍHO ZÚČTOVÁNÍ ZÁLOH A DAŇOVÉHO ZVÝHODNĚNÍ <5241_6_U2B.1> OD ROKU 2011](#)

komponenty: PROGRAMY\M_5241_6.dll, DATABLAN\U2VZOR.abs

[ELEKTRONICKÉ PODÁNÍ - DOPLNĚNÍ](#)

9.2.2012

(bylo zahrnuto do doplňku 03 k verzi 210 ze dne 20.1.2012)

- Zprovozněno elektronické podání - generování XML i podpis a odeslání na Daňový portál.

[ŽÁDOST O POUKÁZÁNÍ CHYBĚJÍCÍ ČÁSTKY VYPLACENÉ PLÁTCEM DANĚ POPLATNÍKŮM NA DOPLATKU NA DAŇOVÉM BONUSU Z ROČNÍHO ZÚČTOVÁNÍ ZÁLOH A DAŇOVÉHO ZVÝHODNĚNÍ <5246_6_U2B.1> OD ROKU 2011](#)

komponenty: PROGRAMY\M_5246_6.dll, DATABLAN\U2VZOR.abs

ELEKTRONICKÉ PODÁNÍ - DOPLNĚNÍ

9.2.2012

(bylo zahrnuto do doplňku 03 k verzi 210 ze dne 20.1.2012)

- Zprovozněno elektronické podání - generování XML i podpis a odeslání na Daňový portál.

VYÚČTOVÁNÍ DANĚ VYBÍRANÉ SRÁŽKOU PODLE ZVLÁŠTNÍ SAZBY DANĚ Z PŘÍJMŮ FYZICKÝCH NEBO PRÁVNICKÝCH OSOB < 5466 14 U2B.1> OD ROKU 2011

komponenty: PROGRAMY\M_5466_14.dll, DATABLAN\U2VZOR.abs

ELEKTRONICKÉ PODÁNÍ - DOPLNĚNÍ

9.2.2012

(bylo zahrnuto do doplňku 04 k verzi 210 ze dne 30.1.2012)

- Zprovozněno elektronické podání - generování XML i podpis a odeslání na Daňový portál.

VYÚČTOVÁNÍ DANĚ Z PŘÍJMŮ FYZICKÝCH OSOB ZE ZÁVISLÉ ČINNOSTI <5459 17 U2B.1> OD ROKU 2011

komponenty: PROGRAMY\M_5459_17.dll, DATABLAN\U2VZOR.abs

ELEKTRONICKÉ PODÁNÍ - DOPLNĚNÍ

9.2.2012

(bylo zahrnuto do doplňku 04 k verzi 210 ze dne 30.1.2012)

- Zprovozněno elektronické podání - generování XML i podpis a odeslání na Daňový portál.

KLIENTSKÝ MODUL + DATABÁZE

ZÁPIS/OPRAVA SUBJEKTU - PROPOJENÍ NA ARES

komponenty: PROGRAMY\TO2Client.exe

OPRAVA:

9.2.2012

- Při převzetí hodnot ze systému ARES na kartu subjektu Základní údaje se ořízla a nepřevzala desátá pozice DIČ u subjektu fyzické osoby. Opraveno.

PRACOVNÍ PLOCHA - SEZNAM SESTAVENÝCH FORMULÁŘŮ

komponenty: PROGRAMY\TO2Client.exe

VIZUÁLNÍ ROZLIŠENÍ SEZNAMU - DOPLNĚNÍ:

9.2.2012

(bylo zahrnuto do doplňku 04 k verzi 210 ze dne 30.1.2012)

- Zpřehledněno vizuální rozlišení - záznamy v tabulce sestavené formuláře nyní podbarveny dle barev kategorií, ke kterým náleží:

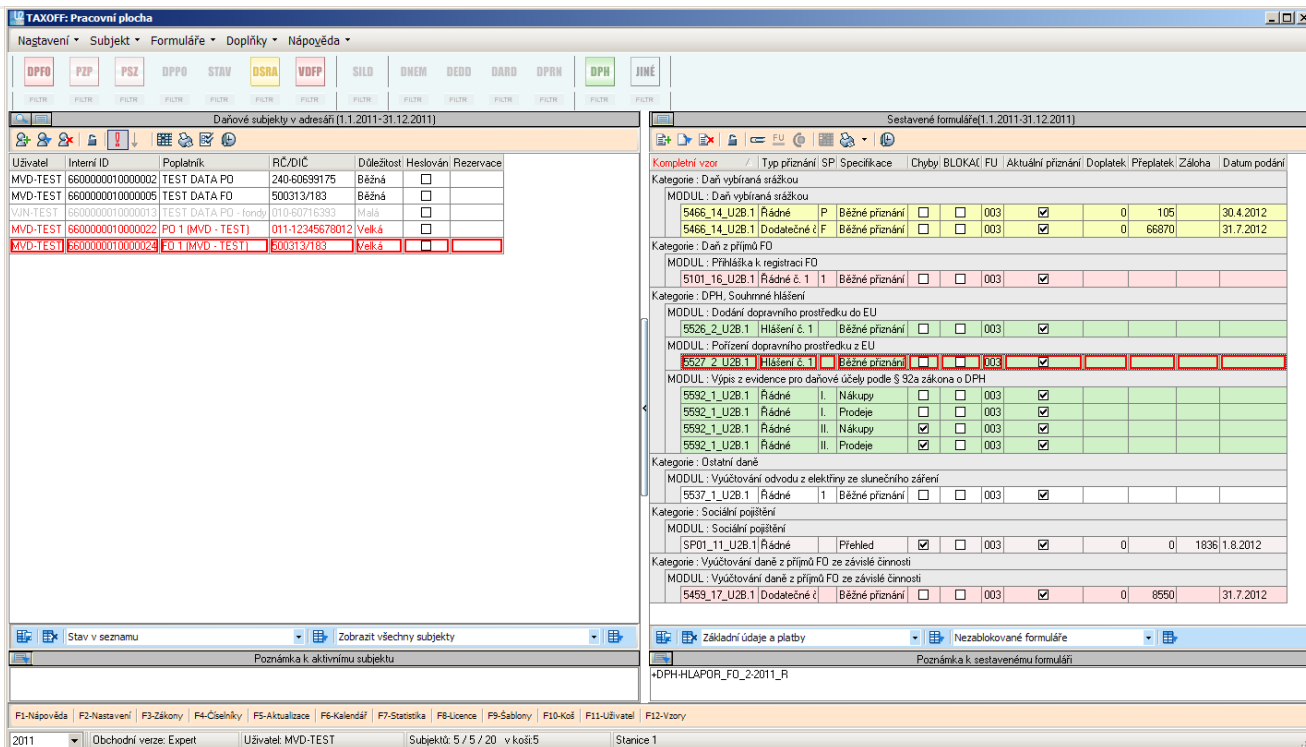

PANEL PRO ELEKTRONICKOU KOMUNIKACI - DOPLNĚNÍ:

9.2.2012

(bylo zahrnuto do doplňku 04 k verzi 210 ze dne 30.1.2012)

- Doplněn opis (PDF) protokolu s informacemi o vytvoření písemnosti a podání na Daňový portál.

DOPLŇKY-> ČÍSELNÍKY

komponenty: PROGRAMY\TO2Client.exe, DATABLAN\U2VZOR.abs

DOPLNĚNÍ:

9.2.2012

- Aktualizován číselník finančních orgánů, zařazeny nové položky ID datové schránky, telefon a název finančního ředitelství.
- Aktualizován číselník právních forem.
- Aktualizován číselník bankovních ústavů.

DOPLŇKY-> DAŇOVÉ ZÁKONY

komponenty: PROGRAMY\navigator.chm

DOPLNĚNÍ:

9.2.2012

- V souvislosti s legislativními změnami v daňových oblastech aktualizována knihovna daňových zákonů. Změny jsou k dispozici zde: http://www.u2brno.cz/extranet/download/to_zmeny_ZAK_211.mht

DOPLŇKY-> KARTA SUBJEKTU

komponenty: PROGRAMY\TO2Client.exe

DOPLNĚNÍ:

9.2.2012

(zahrnuto do doplňku 05 k verzi 210 ze dne 31.1.2012)

- Do hlavního menu **Doplňky->** doplněna nová položka **Karta subjektu** pro zobrazení přehledu o subjektu a jeho formulářích ve všech letech.

Základní údaje	Stav zpracování	Adresy	Bankovní spojení	Zátopci	Sestavené formuláře subjektu TEST DATA PO: 240-00639175
Osobní	2012	2011			Kompletní vzor
Mandátní osoba	<input checked="" type="checkbox"/>	<input checked="" type="checkbox"/>			Kategorie: DEDD
Daň z příjmu	<input checked="" type="checkbox"/>	<input checked="" type="checkbox"/>			Kategorie: DNEM
Zálohová povinnost ověření územního auditu	<input checked="" type="checkbox"/>	<input checked="" type="checkbox"/>			Kategorie: DPH
Plná moc pro podání DAP	<input checked="" type="checkbox"/>	<input checked="" type="checkbox"/>			Kategorie: DPFO
Odklad pro podání přiznání	<input checked="" type="checkbox"/>	<input checked="" type="checkbox"/>			Modul: DPFO
Výdělečná činnost	<input checked="" type="checkbox"/>	<input checked="" type="checkbox"/>			Rok: 2007
Typ daňové evidence	<input type="checkbox"/> Nová účetní jednotka <input type="checkbox"/> Daňová evidence <input type="checkbox"/> Účetnictví	<input type="checkbox"/> Nová účetní jednotka <input type="checkbox"/> Daňová evidence <input type="checkbox"/> Účetnictví			5404_17_UZB.1 Rádné Běžné přiznání <input type="checkbox"/> <input checked="" type="checkbox"/> 239 <input type="checkbox"/> 0 0 1.1.2007 31.12.2007 A R 1
Pojistné sociální(Přehled OSVČ)	<input type="checkbox"/>	<input type="checkbox"/>			5404_17_UZB.1 Rádné A Běžné přiznání <input checked="" type="checkbox"/> <input type="checkbox"/> 001 <input checked="" type="checkbox"/> 419790 C 105000 1.4.2007 31.3.2008 A R 1
Pojistné zdravotní(Přehled OSVČ)	<input type="checkbox"/>	<input type="checkbox"/>			5404_18_UZB.1 Rádné A Běžné přiznání <input checked="" type="checkbox"/> <input type="checkbox"/> 239 <input checked="" type="checkbox"/> 114091 C 1529500 1.3.2008 31.12.2008 A R 1
Účetní výkaz(Průběh, Výsledovka, CashFlow)	<input type="checkbox"/>	<input type="checkbox"/>			Rok: 2009
Daň výměrná sázkou	<input type="checkbox"/>	<input type="checkbox"/>			5404_18_UZB.2 Rádné A Běžné přiznání <input type="checkbox"/> <input checked="" type="checkbox"/> 240 <input type="checkbox"/> 0 4514634 C 1209200 1.1.2009 31.12.2009 A R 1
Výkazování daně z příjmu (tzv. osob ze závislé činnosti)	<input type="checkbox"/>	<input type="checkbox"/>			Rok: 2010
Daň sázková	<input type="checkbox"/>	<input type="checkbox"/>			5404_21_UZB.1 Opravné č. 1 A Běžné přiznání <input type="checkbox"/> <input checked="" type="checkbox"/> 240 <input type="checkbox"/> 0 4483875 C 128700 18.7.2011 18.50.55 1.1.2010 31.12.2010 A O 1
Daň z nemovitosti	<input type="checkbox"/>	<input type="checkbox"/>			5404_21_UZB.1 Rádné A Běžné přiznání <input checked="" type="checkbox"/> <input type="checkbox"/> 240 <input type="checkbox"/> 0 4483875 C 128700 1.1.2010 31.12.2010 A R 1
Daň dědičná	<input type="checkbox"/>	<input type="checkbox"/>			Modul: HEPP
Daň z převodu nemovitosti	<input type="checkbox"/>	<input type="checkbox"/>			Rok: 2008
Daň z ziskové hodnoty, Souhrnné hlášení	<input type="checkbox"/>	<input type="checkbox"/>			5102_14_UZB.1 Rádné č. 1 1 Běžné přiznání <input checked="" type="checkbox"/> <input type="checkbox"/> 239 <input type="checkbox"/> 0 1.1.2008 31.12.2008 R 1
Ostatné daně	<input type="checkbox"/>	<input type="checkbox"/>			Rok: 2010
					5102_15_UZB.1 Rádné č. 1 1 Běžné přiznání <input type="checkbox"/> <input checked="" type="checkbox"/> 239 <input type="checkbox"/> 0 1.1.2010 31.12.2010 R 1
					Rok: 2011
					5102_16_UZB.1 Opravné č. 1 1 Běžné přiznání <input type="checkbox"/> <input checked="" type="checkbox"/> 240 <input type="checkbox"/> 0 28.7.2011 12.24.46 1.1.2011 31.12.2011 O 1
					5102_16_UZB.1 Rádné č. 1 1 Běžné přiznání <input checked="" type="checkbox"/> <input type="checkbox"/> 240 <input type="checkbox"/> 0 1.1.2011 31.12.2011 R 1
					Kategorie: DFRN
					Kategorie: DGRA
					Modul: DGRA
					Rok: 2008
					5466_11_UZB.1 Rádné F Běžné přiznání <input type="checkbox"/> <input type="checkbox"/> 239 <input checked="" type="checkbox"/> 0 0 13.6.2011 21.17.48 1.1.2008 31.12.2008 R 1
					Rok: 2009
					5466_12_UZB.2 Rádné F Běžné přiznání <input type="checkbox"/> <input type="checkbox"/> 239 <input checked="" type="checkbox"/> 0 0 13.6.2011 21.15.12 1.1.2009 31.12.2009 R 1
					Rok: 2011
					5466_14_UZB.1 Rádné F Běžné přiznání <input checked="" type="checkbox"/> <input type="checkbox"/> 240 <input checked="" type="checkbox"/> 0 0 29.1.2012 17.23.26 1.1.2011 31.12.2011 R 1
					Kategorie: SLD
					Modul: SLD
					Rok: 2008
					5407_12_UZB.1 Rádné A Běžné přiznání <input checked="" type="checkbox"/> <input type="checkbox"/> 239 <input checked="" type="checkbox"/> 94315 0 25478 1.1.2008 31.12.2008 A R 1
					Rok: 2009
					5407_12_UZB.1 Rádné T Vstup do likvidace <input type="checkbox"/> <input checked="" type="checkbox"/> 240 <input checked="" type="checkbox"/> 30303 0 8954 1.1.2008 31.12.2008 T R 1
					Rok: 2009
					5407_13_UZB.2 Rádné B Vstup do likvidace <input type="checkbox"/> <input checked="" type="checkbox"/> 239 <input checked="" type="checkbox"/> 14668 0 3713 1.1.2009 31.12.2009 B R 1
					5407_13_UZB.2 Dodatečné č. 1 B Vstup do likvidace <input type="checkbox"/> <input checked="" type="checkbox"/> 239 <input checked="" type="checkbox"/> 938 2775 1.1.2009 31.12.2009 B D 1
					5407_13_UZB.2 Opravné č. 1 A Běžné přiznání <input type="checkbox"/> <input checked="" type="checkbox"/> 240 <input type="checkbox"/> 0 0 15018 1.1.2009 31.12.2009 A O 1
					5407_13_UZB.2 Rádné A Běžné přiznání <input checked="" type="checkbox"/> <input type="checkbox"/> 239 <input checked="" type="checkbox"/> 23895 0 15018 1.1.2009 31.12.2009 A R 1
					Rok: 2010
					5407_14_UZB.1 Rádné A Běžné přiznání <input type="checkbox"/> <input checked="" type="checkbox"/> 240 <input checked="" type="checkbox"/> 120285 0 32011 1.1.2010 31.12.2010 A R 1
					5407_13_UZB.2 Rádné B Vstup do likvidace <input checked="" type="checkbox"/> <input type="checkbox"/> 239 <input checked="" type="checkbox"/> 25132 0 8967 1.1.2010 31.12.2010 B R 1
					5407_13_UZB.2 Rádné G Ukončení v rámci převzetí <input checked="" type="checkbox"/> <input type="checkbox"/> 239 <input checked="" type="checkbox"/> 160545 0 44821 1.1.2010 31.12.2010 G R 1
					Rok: 2011
					5407_14_UZB.2 Rádné A Běžné přiznání <input checked="" type="checkbox"/> <input type="checkbox"/> 240 <input checked="" type="checkbox"/> 128447 0 32717 31.1.2012 14.08.34 1.1.2011 31.12.2011 A R 1
					Kategorie: STAV
					Kategorie: VGFPP

AKTUALIZACE 210

verze: TO2_197.164_2012.01.00
datum vydání: 16.1.2012

Změny realizované v aktualizaci

MODULY BALÍČKŮ ŠABLON - NOVĚ ZAŘAZENÉ

PŘIZNÁNÍ K DANI Z PŘÍJMŮ FYZICKÝCH OSOB <5405_18_UZB.1> OD ROKU 2011

komponenty: PROGRAMY\M_5405_18.dll, T_5405_18.dll, G_5405_18.dll, DATABLAN\U2VZOR.abs,
TO_AKT_210.zip\U2BAL210.dll
16.1.2011

- Nový balíček šablon, dostupný v období 2011 a 2012, obsahuje novelizované formuláře, pokyny, letáky i číselníky platné pro sestavení tvrzení na rok 2011 a v průběhu roku 2012. Předchozí vzor 5405_17_UZB.1 je v systému nadále dostupný pro dodatečná tvrzení k roku 2010 a 2011 (pro podání uskutečněná v průběhu tohoto roku). Zprovozněno i elektronické podání na Daňový portál MF ČR, prozatím není umožněno podání v průběhu roku 2012. Nové přehledy pro OSVČ ke zdravotnímu a sociálnímu pojištění budou dostupné 18.1.2012 formou doplňku k verzi 210.

MODULY BALÍČKŮ ŠABLON - ÚPRAVY V DŘÍVE ZAŘAZENÝCH

vedeny jsou všechny balíčky šablon, v nichž byly realizovány úpravy včetně stručného popisu změn.

AKTUÁLNÍ BALÍČKY ŠABLON

TISK FORMULÁŘŮ - DOPLNĚNÍ

16.1.2012

- Doplněny anglické verze

AKTUÁLNÍ BALÍČKY ŠABLON (I NĚKTERÉ STARŠÍ)

komponenty: PROGRAMY\TO2Client.exe

POHYB PO FORMULÁŘI - DOPLNĚNÍ

16.1.2012

(bylo též zahrnuto do doplňku 02 k verzi 209 ze dne 11.1.2012)

- Pokud strana není zobrazena na obrazovce celá, je nyní možno rolovat dopředu i dozadu v rámci strany i pomocí kolečka myši.

PŘIZNÁNÍ K DANI Z PŘIDANÉ HODNOTY <5401_17_U2B.1> OD ROKU 2011

SESTAVENÍ PŘIZNÁNÍ - OPRAVY:

komponenty: PROGRAMY\M_5401_17.dll

16.1.2012

(bylo též zahrnuto do doplňku 02 k verzi 209 ze dne 11.1.2012)

- U přiznání k dani z přidané hodnoty za období určené k ročnímu vypořádání DPH (prosinec 2011 nebo 4.Q 2011, případně jiné období) mohlo dojít u subjektů, které používají krácení odpočtu, k následujícímu problému: Pokud uživatel vytvořil přiznání za období určené k vypořádání, poté ho sestavil a vytisknul nebo vytvořil XML pro elektronické podání, aniž by přiznání uložil (k uložení dochází automaticky při uzavření nezablokovaného formuláře nebo ručně přes menu nabídka formuláře Další nabídka->Uložit do databáze), mohou být hodnoty vypořadacího koeficientu i změny odpočtu v řádku 53 chybné.

Chybný výpočet je způsoben zahrnutím hodnot z neuloženého aktivního přiznání za období určené k vypořádání do výpočtu vypořadacího koeficientu..

Dopady na uživatele

Pokud takový případ u Vás nastal, je třeba přiznání za období určené k vypořádání znovu aktivovat a spustit výpočet (F5), tím se provede i přepočítání koeficientu. Pokud je přiznání již zablokováno pro opravy, nejprve přiznání odblokovat, aktivovat a přepočítat – v případě že již máte u subjektu rok označen jako vypořadáný (přiznání tudíž nelze odblokovat), spojte se s námi, opravu bude nutné řešit individuálně.

PŘIZNÁNÍ K DANI Z NEMOVITOSTÍ <5450_12_U2B.1> OD ROKU 2012

komponenty: PROGRAMY\M_5450_12.dll, T_5450_12.dll, G_5450_12.dll, DATABLAN\U2VZOR.abs

TISK PŘIZNÁNÍ - OPRAVA

16.1.2012

- list k dani z pozemků (5532 - vz.4) - do tisku se nedoplňovala hodnota pro identifikaci subjektu: DIČ/IČO/RČ,

SESTAVENÍ PŘIZNÁNÍ - OPRAVA

16.1.2012

(bylo též zahrnuto do doplňku 02 k verzi 209 ze dne 11.1.2012)

- Místní koeficient podle § 12 zákona se chybně doplňoval i pro pozemky orné půdy, chmelnic, vinic, zahrad a ovocných sadů (druh pozemku A) a trvalých travních porostů (druh pozemku B).

Dopady mohou být pouze na uživatele, který nainstaloval předchozí doplněk 01 a sestavil přiznání k DNEM2012 pro pozemky typu A nebo B.

Po instalaci doplňku 02 je nutné aktivovat sestavené přiznání a pro kontrolu zavolat odkaz z menu BŠ - Další nabídka->Aktualizace koeficientů vyhlášených obcemi pro rok 2012 - pozemky. Dojde k výmazu nesprávně doplněných koeficientů.

SESTAVENÍ PŘIZNÁNÍ - DOPLNĚNÍ

16.1.2012

(bylo též zahrnuto do doplňku 01 k verzi 209 ze dne 10.1.2012)

- V souvislosti se zveřejněním celostátních přehledů hodnot jednotlivých koeficientů daně z nemovitostí podle zákona č. 338/1992 Sb. na adrese http://cds.mfcr.cz/cps/rde/xchg/cds/xsl/legislativa_metodika_14835.html bylo do programu TaxOff zapracováno 14 nových číselníků a v modulu pro daň z nemovitostí doplnění příslušných koeficientů při sestavení formuláře. Hodnoty koeficientů je možno doplnit i jednorázově z menu BŠ - Další nabídka->, kde jsou zařazeny 2 odkazy:

Aktualizace koeficientů vyhlášených obcemi pro rok 2012 - pozemky

Aktualizace koeficientů vyhlášených obcemi pro rok 2012 - stavby

Odkazy jsou aktivní pro nezablokovaný záznam BŠ.

Aktivují funkce které provedou u všech záznamů daňového přiznání porovnání a výpis všech legislativních změn v koeficientech pro zpracovávané období a nové hodnoty koeficientů zapíší do příslušných řádků.

Koeficienty se doplňují v tomto pořadí:

1. Doplnění koeficientu dle záznamů z rozpisu.

2. Pokud nebyl dle rozpisu koef. NALEZEN (bez ohledu na to zda se doplnil či nikoli), tak doplnění koef. dle katastru

3. Pokud nebyl dle katastru koef. doplněn, tak doplnění koef. dle obce

V případě, že je v rozpisech parcel/staveb uvedeno více záznamů s různými koeficienty, objeví se, pro každý list samostatně, upozornění s výpisem a koeficient se nezapíše.

ELEKTRONICKÉ PODÁNÍ - DOPLNĚNÍ

16.1.2012

(bylo též zahrnuto do doplňku 01 k verzi 209 ze dne 10.1.2012)

- Zprovozněno elektronické podání - generování XML i podpis a odeslání na Daňový portál.

PŘIZNÁNÍ K DANI SILNIČNÍ <5407 14 U2B.1> ROK 2010

PŘIZNÁNÍ K DANI SILNIČNÍ <5407 14 U2B.2> ROK 2011

PŘIZNÁNÍ K DANI SILNIČNÍ <5407 14 U2B.3> OD ROKU 2012

komponenty: PROGRAMY\M_5407_14.dll, T_5407_14.dll, DATABLAN\U2VZOR.abs

TISK PŘIZNÁNÍ - OPRAVA

5.1.2012

- Odstraněny problémy s tiskem DAP vcelku i u evidenčních sestav - připojovala se samovolně sestava s rozpisem záloh a mohly se i vypisovat chybové hlášky.

SESTAVENÍ PŘIZNÁNÍ - DOPLNĚNÍ

16.1.2012

(bylo též zahrnuto do doplňku 01 k verzi 209 ze dne 10.1.2012)

- zařazena nová funkce pro zápis nového vozidla (případně skupiny vozidel) zkopírováním existujícího vozidla (skupiny vozidel)

ELEKTRONICKÉ PODÁNÍ - DOPLNĚNÍ

16.1.2012

(bylo též zahrnuto do doplňku 01 k verzi 209 ze dne 10.1.2012)

- Zprovozněno elektronické podání - generování XML i podpis a odeslání na Daňový portál.

TISK PŘIZNÁNÍ - OPRAVA

16.1.2012

(bylo též zahrnuto do doplňku 01 k verzi 209 ze dne 10.1.2012)

- Tisk (PDF) sestaveného formuláře - v části "Na zálohách zapláceno" se datum zadané například takto: 10.7.2011 vytisklo takto: 10.07.1; taktéž v části "Osoba oprávněná k podpisu" se datum zadané například takto: 22.1.2012 vytisklo takto: 22.01.12.

Upraveno, data se nyní tisknou ve formátu DD.MM.YYYY.

KLIENTSKÝ MODUL + DATABÁZE

FORMULÁŘE->LEGISLATIVNÍ PARAMETRY PRO OBDOBÍ 2011: PŘEHLED ZP, PŘEHLED SP, FYZICKÉ OSOBY

FORMULÁŘE->LEGISLATIVNÍ PARAMETRY PRO OBDOBÍ 2012: PŘEHLED ZP, PŘEHLED SP, DPH, FYZICKÉ OSOBY

komponenty: PROGRAMY\TO2Client.exe, baform.bpl, DATABLAN\U2VZOR.abs, TO_AKT_210.zip\U2BAL210.dll

DOPLNĚNÍ:

16.1.2012

- Doplněna karta s legislativními parametry k výpočtu přehledů OSVČ pro pojištění SP i ZP na rok 2011 a 2012, k výpočtu přiznání k dani z příjmů fyzických osob na rok 2011 a 2012 a k výpočtu přiznání k dani z přidané hodnoty na rok 2012. Instalace 210 zajistí změny hodnot na kartách (netřeba ručně aktualizovat přes funkci **Načíst vzorové hodnoty**). Sestavení přehledů OSVČ pro pojištění SP i ZP na rok 2011 bude uvolněno formou doplňku k verzi 210 k 18.1.2012, sestavení DPH ve verzi 211 k 9.2.2012.

VYHLEDÁVÁNÍ V SEZNAMECH

komponenty: PROGRAMY\TO2Client.exe

DOPLNĚNÍ:

16.1.2012

(bylo též zahrnuto do doplňku 01 k verzi 209 ze dne 10.1.2012)

- Nová funkce pro hledání v tabulkách – příklad pro seznam subjektů:
Pokud chci vyhledat subjekt s názvem „Novák Pepa“, nejprve:

kliknu myší na sloupec Subjekt v záhlaví tabulky Daňové subjekty v adresáři – za popiskou Subjekt se objeví šipka pro indikaci způsobu třídění seznamu (buďto vzestupně – šipka směřuje dolů, nebo na další klik myši se změní na sestupně - šipka směřuje nahoru), popiska Subjekt se zbarví červeně;
 následně kliknu na kterýkoli záznam v tabulce na pole pro Subjekt a napíšu první znak z hledaného řetězce – dejme tomu že chci najít subjekt s názvem „Novák Pepa“, napíšu tedy písmeno „N“ – funkce bleskově tabulku prohledá a nastaví se na první záznam, kde je v názvu subjektu nalezeno písmeno „N“, následně mohu pokračovat napsáním písmene „O“ a tak dále, dokud není hledaný záznam nastaven jako aktivní.
 Funkce pro vyhledávání nerozlišuje velikost písmen a hledaný řetězec je vždy indikován v nalezeném záznamu inverzně. Funkce je aplikována pro všechny tabulky v systému, praktické využití je u rozsáhlých tabulek, například u katastrálních území, viz hlavní menu Doplňky->Číselníky F4->DNEM.

NASTAVENÍ: NASTAVENÍ FUNKČNOSTI

komponenty: PROGRAMY\TO2Client.exe, T_Sestavy.dll

OPRAVA:

16.1.2012

(bylo též zahrnuto do doplňku 01 k verzi 209 ze dne 10.1.2012)

- Na kartě **Příprava pro tisk (PDF)** zrušen parametr **Po vytisknutí zablokovat další úpravy ve formuláři**.

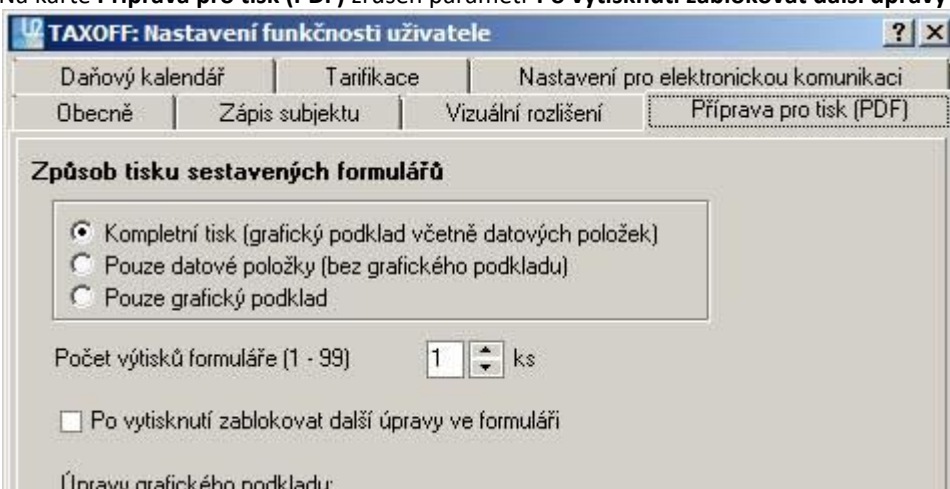

Dopady na uživatele

V případě, že funkce automatického blokování po tisku (týká se pouze výstupu na tiskárnu, nikoli do PDF) byla aktivní, Je nutné zkontrolovat formuláře sestavené na verzi 208(vydání 9.9.2011) a 209(vydání 16.12.2011) u těchto balíčků šablon:

Kód BŠ	Zkrácený popis balíčku šablon (BŠ)	Rok, ve kterém je BŠ aktivní
5407_14_U2B.1	Příznání k SILD	2010
5407_14_U2B.2	Příznání k SILD	2011
5407_14_U2B.3	Příznání k SILD	2012
5450_12_U2B.1	Příznání k DNEM	2012
5450_11_U2B.1	Příznání k DNEM	2011
5101_16_U2B.1	Příhláška k registraci FO	2011, 2012
5102_16_U2B.1	Příhláška k registraci PO	2011, 2012
ZP01_10_U2B.1	Přehled ZP	2010
SP01_10_U2B.1	Přehled SZ	2010
5466_13_U2B.1	Vyúčtování DSRA	2010
5466_14_U2B.1	Vyúčtování DSRA	2011, 2012
5459_16_U2B.1	Vyúčtování ZČFP	2010
5459_17_U2B.1	Vyúčtování ZČFP	2011, 2012
5241_5_U2B.1	Žádost o doplatek na daňovém bonusu - měsíční	2010
5241_6_U2B.1	Žádost o doplatek na daňovém bonusu - měsíční	2011, 2012
5246_5_U2B.1	Žádost o doplatek na daňovém bonusu - roční	2010
5246_6_U2B.1	Žádost o doplatek na daňovém bonusu - roční	2011, 2012
5104_4_U2B.1	Příhláška k registraci DPH	2011, 2012
5112_1_10_U2B.1	Zrušení registrace DPH	2011, 2012
5537_1_U2B.1	Vyúčtování odvodu z elektřiny ze slunečního záření	2011

Bohužel v případě, že formulář byl založen, následně sestaven a bez uložení do databáze (k uložení dochází automaticky při uzavření formuláře nebo ručně přes menu nabídka formuláře Další nabídka->Uložit do databáze) vytisknut na papír, došlo ke ztrátě formuláře z databáze - sice v seznamu sestavených formulářů prezentován je, ale po následné aktivaci

zmizí. Výpis těchto záznamů zajišťuje program viz hlavní menu: „Doplňky->Přehledy->Problémy“ zde odkaz “Výpis sestavených formulářů, neuložených v databázi” dostupný pro roky 2010-2011-2012. Rovněž je možné, že formuláře sestavené na verzi 208 a 209 pro výše uvedený výčet nemusí odpovídat vytištěné sestavě - to v případě, že po sestavení a uložení do databáze došlo ještě k další úpravě formuláře a pak bez uložení dat teprve k tisku na papír. Výpis takových záznamů možný není.

SUBJEKT: PŘEHLED ZÁVAZKŮ

komponenty: PROGRAMY\TODiary.dll

OPRAVA:

16.1.2012

(bylo též zahrnuto do doplňku 01 k verzi 209 ze dne 10.1.2012)

- Při zapnutí požadavku na rozšíření tabulky (Rozšířit tabulku o položky Úhrada, Dne, Poznámka) se mohla objevit za jisté konstelace chyba a následně se nedal aktivovat Platební příkaz. Opraveno.

DOPLŇKY: ČÍSELNÍKY

komponenty: DATABLAN\U2VZOR.abs

DOPLNĚNÍ:

16.1.2012

(bylo též zahrnuto do doplňku 01 ze dne 10.1.2012)

- Aktualizován číselník finančních úřadů vyhlášený MF ČR dne 3.1.2012.
- Aktualizován číselník bank v ČR dle změn ČNB ze dne 6.12.2011.
- Aktualizován číselník zemí (kódy států) dle změn ČSÚ ze dne 6.12.2011.
- Zařazeny nové číselníky (celkem 14 tabulek) koeficientů pro výpočet daně z nemovitostí vyhlášených obcemi prostřednictvím externích xls souborů zveřejněných MF ČR dne 3.1.2012.

DOPLŇKY-> DAŇOVÉ ZÁKONY

komponenty: PROGRAMY\navigator.chm

DOPLNĚNÍ:

16.1.2012

- V souvislosti s legislativními změnami v daňových oblastech aktualizována knihovna daňových zákonů. Změny jsou k dispozici zde: http://www.u2brno.cz/extranet/download/to_zmeny_ZAK_210.mht

SERVISNÍ PROGRAM

ÚDRŽBA DATABÁZE

komponenty: DATABLAN\U2VZOR.abs

OPRAVA:

16.1.2012

- na kartě Údržba databáze upravena funkčnost úlohy pod odkazem „Diagnostika a oprava dat“ pro rok 2010 pro silniční daň. O co konkrétně šlo:
Program chybně diagnostikoval problém u silniční daně, pokud zde nebyly rozepsány úhrady nad rámec sestaveného příznání (0 záznamů v tabulce U2SDM003, což je většina případů při sestavení silniční daně), takto:
Příznání SILD je poškozené, doporučená oprava je výmaz dat.
To nebyla pravda, příznání jsou OK. Opraveno.

AKTUALIZACE 209

verze: TO2_182.138_2011.04.00
datum vydání: 16.12.2011

Změny realizované v aktualizaci

MODULY BALÍČKŮ ŠABLON - NOVĚ ZAŘAZENÉ

[PŘÍZNÁNÍ K DANI Z NEMOVITOSTÍ <5450_12_U2B.1> OD ROKU 2012](#)

komponenty: PROGRAMY\M_5450_12.dll, T_5450_12.dll, G_5450_12.dll, DATABLAN\U2VZOR.abs, TO_AKT_209.zip\U2BAL209.dll

15.12.2011

- Nový balíček šablon, dostupný v období 2012, obsahuje novelizované formuláře, pokyny, letáky i číselníky platné pro sestavení příznání na rok 2012.

[PŘÍZNÁNÍ K DANI SILNIČNÍ <5407_14_U2B.2> ROK 2011](#)

[PŘÍZNÁNÍ K DANI SILNIČNÍ <5407_14_U2B.3> OD ROKU 2012](#)

komponenty: PROGRAMY\M_5407_14.dll, DATABLAN\U2VZOR.abs, TO_AKT_209.zip\U2BAL209.dll

15.12.2011

- Nové balíčky šablon, dostupné v období 2011 a 2012, obsahují novelizované pokyny a letáky platné pro sestavení příznání za rok 2011 (5407_14_U2B.2) a pro průběžné aktualizace databáze vozidel a vyplývající zálohové povinnosti v průběhu roku 2012 (5407_14_U2B.3).
V roce 2011 nahrazuje předchozí balíček šablon 5407_14_U2B.1 (určený pro průběžné aktualizace databáze vozidel a vyplývající zálohové povinnosti v průběhu roku 2011). Data sestavená v roce 2011 v předchozím balíčku šablon jsou převedena do nového balíčku šablon (5407_14_U2B.2) automaticky v rámci instalace verze. Předchozí balíček šablon 5407_14_U2B.1 je v systému nadále dostupný v roce 2010.

[PŘÍZNÁNÍ K DANI Z PŘÍJMŮ PRÁVNICKÝCH OSOB <5404_22_U2B.2> OD ROKU 2011](#)

komponenty: PROGRAMY\M_5404_22.dll, T_5404_22.dll, G_5404_22.dll, DATABLAN\U2VZOR.abs, TO_AKT_209.zip\U2BAL209.dll

15.12.2011

- Nový balíček šablon, dostupný v období 2011 i 2012, obsahuje novelizované formuláře, pokyny a letáky platné pro sestavení příznání za rok 2011 a v průběhu roku 2012.
Nahrazuje předchozí balíček šablon 5404_22_U2B.1 (určený pro sestavení příznání započatých v roce 2011 v průběhu tohoto roku). Data sestavená v roce 2011 v předchozím balíčku šablon jsou převedena do nového balíčku šablon automaticky v rámci instalace verze. Předchozí balíček šablon 5404_22_U2B.1 již není v systému dostupný.

[VYÚČTOVÁNÍ DANĚ VYBÍRANÉ SRÁŽKOU PODLE ZVLÁŠTNÍ SAZBY DANĚ Z PŘÍJMŮ FYZICKÝCH NEBO PRÁVNICKÝCH OSOB < 5466_14_U2B.1> OD ROKU 2011](#)

komponenty: PROGRAMY\M_5466_14.dll, T_5466_14.dll, G_5466_14.dll, DATABLAN\U2VZOR.abs, TO_AKT_209.zip\U2BAL209.dll

15.12.2011

- Nový balíček šablon, dostupný v období 2011 i 2012, obsahuje novelizované formuláře, pokyny a letáky platné pro sestavení vyúčtování za rok 2011 a v průběhu roku 2012.
V roce 2011 nahrazuje předchozí balíček šablon 5466_13_U2B.1 (určený pro sestavení vyúčtování v průběhu roku 2011). Data sestavená v roce 2011 v předchozím balíčku šablon jsou převedena do nového balíčku šablon automaticky v rámci instalace verze. Předchozí balíček šablon 5466_13_U2B.1 je v systému nadále dostupný v roce 2010.

[VYÚČTOVÁNÍ DANĚ Z PŘÍJMŮ FYZICKÝCH OSOB ZE ZÁVISLÉ ČINNOSTI <5459_17_U2B.1> OD ROKU 2011](#)

komponenty: PROGRAMY\M_5459_17.dll, T_5459_17.dll, G_5459_17.dll, DATABLAN\U2VZOR.abs, TO_AKT_209.zip\U2BAL209.dll

15.12.2011

- Nový balíček šablon, dostupný v období 2011 i 2012, obsahuje novelizované formuláře, pokyny a letáky platné pro sestavení vyúčtování za rok 2011 a v průběhu roku 2012.
V roce 2011 nahrazuje předchozí balíček šablon 5459_16_U2B.1 (určený pro sestavení vyúčtování v průběhu roku 2011). Data sestavená v roce 2011 v předchozím balíčku šablon jsou převedena do nového balíčku šablon automaticky v rámci instalace verze. Předchozí balíček šablon 5459_16_U2B.1 je v systému nadále dostupný v roce 2010.

[ŽÁDOST O POUKÁZÁNÍ CHYBĚJÍCÍ ČÁSTKY VYPLACENÉ PLÁTCEM DANĚ POPLATNÍKŮM NA DOPLATKU NA DAŇOVÉM BONUSU Z MĚSÍČNÍHO ZÚČTOVÁNÍ ZÁLOH A DAŇOVÉHO ZVÝHODNĚNÍ <5241_6_U2B.1> OD ROKU 2011](#)

komponenty: PROGRAMY\M_5241_6.dll, T_5241_6.dll, G_5241_6.dll, DATABLAN\U2VZOR.abs, TO_AKT_209.zip\U2BAL209.dll

15.12.2011

- Nový balíček šablon, dostupný v období 2011 i 2012, obsahuje novelizovaný formulář s pokyny platný pro sestavení žádosti za rok 2011 a v průběhu roku 2012.

V roce 2011 nahrazuje předchozí balíček šablon 5241_5_U2B.1 (určený pro sestavení žádosti v průběhu roku 2011). Data sestavená v roce 2011 v předchozím balíčku šablon jsou převedena do nového balíčku šablon automaticky v rámci instalace verze. Předchozí balíček šablon 5241_5_U2B.1 je v systému nadále dostupný v roce 2010.

[ŽÁDOST O POUKÁZÁNÍ CHYBĚJÍCÍ ČÁSTKY VYPLACENÉ PLÁTCEM DANĚ POPLATNÍKŮM NA DOPLATKU NA DAŇOVÉM BONUSU Z ROČNÍHO ZÚČTOVÁNÍ ZÁLOH A DAŇOVÉHO ZVÝHODNĚNÍ <5246_6_U2B.1> OD ROKU 2011](#)

komponenty: PROGRAMY\M_5246_6.dll, T_5246_6.dll, G_5246_6.dll, DATABLAN\U2VZOR.abs, TO_AKT_209.zip\U2BAL209.dll

15.12.2011

- Nový balíček šablon, dostupný v období 2011 i 2012, obsahuje novelizovaný formulář s pokyny platný pro sestavení žádosti za rok 2011 a v průběhu roku 2012.
V roce 2011 nahrazuje předchozí balíček šablon 5246_5_U2B.1 (určený pro sestavení žádosti v průběhu roku 2011). Data sestavená v roce 2011 v předchozím balíčku šablon jsou převedena do nového balíčku šablon automaticky v rámci instalace verze. Předchozí balíček šablon 5246_5_U2B.1 je v systému nadále dostupný v roce 2010.

[PŘIZNÁNÍ K DANI Z PŘEVODU NEMOVITOSTÍ <5410_14_U2B.1> OD ROKU 2011](#)

komponenty: PROGRAMY\M_5410_14.dll, T_5410_14.dll, G_5410_14.dll, DATABLAN\U2VZOR.abs, TO_AKT_209.zip\U2BAL209.dll

15.12.2011

- Nový balíček šablon, dostupný v období 2011 i 2012, obsahuje novelizovaný formulář platný pro sestavení přiznání od roku 2011.
Nahrazuje předchozí balíček šablon 5410_13_U2B.1. Data sestavená v roce 2011 v předchozím balíčku šablon jsou převedena do nového balíčku šablon automaticky v rámci instalace verze. Předchozí balíček šablon 5410_13_U2B.1 již není v systému dostupný.

MODULY BALÍČKŮ ŠABLON - ÚPRAVY V DŘÍVE ZAŘAZENÝCH

vedeny jsou všechny balíčky šablon, v nichž byly realizovány úpravy včetně stručného popisu změn.

[PŘIHLÁŠKA K REGISTRACI PRÁVNICKÝCH OSOB - UNIVERZÁLNÍ <5102_16_U2B.1> OD ROKU 2011](#)

komponenty: PROGRAMY\T_5102_16.dll, M_5102_16.dll

[TISK PŘIZNÁNÍ \(PDF\) - OPRAVA:](#)

15.12.2011

(bylo též zahrnuto do doplňku 03 k verzi 208 ze dne 02.12.2011)

- Pokud nebylo uvedeno předčíslí bankovního účtu na straně 2 u položek 14 a nebo 14b, účet se do tisku (i PDF) přenesl mimo vymezené kolonky. Opraveno.

[PŘIHLÁŠKA K REGISTRACI FYZICKÝCH OSOB - UNIVERZÁLNÍ <5101_16_U2B.1> OD ROKU 2011](#)

komponenty: PROGRAMY\M_5101_16.dll

[TISK PŘIZNÁNÍ \(PDF\) - OPRAVA:](#)

15.12.2011

(bylo též zahrnuto do doplňku 03 k verzi 208 ze dne 02.12.2011)

- Pokud nebylo uvedeno předčíslí bankovního účtu na straně 2 u položek 14 a nebo 14b, účet se do tisku (ani PDF) nepřenesl. Opraveno.

[PŘIZNÁNÍ K DANI Z PŘIDANÉ HODNOTY <5401_17_U2B.1> OD ROKU 2011](#)

komponenty: PROGRAMY\M_5401_17.dll, T_Sestavy.dll

[TISK PŘIZNÁNÍ - OPRAVY:](#)

15.12.2011

(bylo též zahrnuto do doplňku 02 k verzi 208 ze dne 25.10.2011)

- V případě tisku kompletní záznamní povinnosti, obdobně i sumáře, se objevovalo hlášení "Nenalezeny žádné doklady". Opraveno.
Problém se mohl projevit jen v případě, že první přiznání sestavené z dokladů bylo za 3.kvartál.

[PŘIZNÁNÍ K DANI SILNIČNÍ <5407_14_U2B.1> OD ROKU 2010](#)

komponenty: PROGRAMY\T_5407_14.dll

TISK PŘIZNÁNÍ - OPRAVA

15.12.2011

(bylo též zahrnuto do doplňku 02 k verzi 208 ze dne 25.10.2011)

- V případě tisku přiznání s více jak 3 vozidly sestava havarovala - problém vznikl ve verzi 207. Opraveno.

PŘIZNÁNÍ K DANI Z PŘEVODU NEMOVITOSTÍ <5410 13 U2B.1> OD ROKU 2011

komponenty: PROGRAMY\U2VZOR.abs, M_5410_13.dll

TISK PŘIZNÁNÍ (PDF) - OPRAVY:

15.12.2011

(bylo též zahrnuto do doplňku 03 k verzi 208 ze dne 02.12.2011)

- U přílohy 1 se tiskly chybně hodnoty do řádků 81-82-83. Opraveno.
(bylo též zahrnuto do doplňku 02 ze dne 25.10.2011)
- Nefungoval správně tisk (PDF) formuláře, u stran 1,2,3 přílohy 1 (K) bylo vše proškrtuto. Opraveno.

PŘIZNÁNÍ K DANI Z PŘÍJMŮ PRÁVNICKÝCH OSOB <5404 21 U2B.1/5404 22 U2B.1> OD ROKU 2010

komponenty: PROGRAMY\M_5404_21.dll, M_5404_22.dll

SESTAVENÍ DAP - OPRAVA:

15.12.2011

(bylo též zahrnuto do doplňku 01 k verzi 208 ze dne 5.10.2011)

- Ve sl. 5, v případě sestavení DAP za období pro hospodářský rok, se nesprávně vyhodnocovala uplatnitelnost ztráty ve sl. 4 a 5. Opraveno.

PŘIZNÁNÍ K DANI Z NEMOVITOSTÍ <5450 11 U2B.1> ROK 2011

komponenty: PROGRAMY\M_5450_11.dll, T_5450_11.dll

TISK PŘIZNÁNÍ (PDF) - OPRAVY:

15.12.2011

- nefungoval tisk prázdného formuláře ("Acces violation at adress 067B7990 in module "T_5450_11.dll"). Opraveno.

SESTAVENÍ DAP - OPRAVA:

15.12.2011

(bylo též zahrnuto do doplňku 03 k verzi 208 ze dne 02.12.2011)

- u dodatečného přiznání zrušeny kontroly pro listy označené jako dříve zrušené, v některých případech způsobovaly nemožnost sestavené přiznání vytisknout.

15.12.2011

(bylo též zahrnuto do doplňku 01 k verzi 208 ze dne 5.10.2011)

- Instalací verze 208 vznikl problém u daně z nemovitosti, pokud byl u DAP (a to i zablokovaného) editován po instalaci verze 208 rozpis k listu (týká se pozemků i staveb), objevily se zde chybně i záznamy z prvního listu.
Po zavření rozpisu se nesprávně upravila hodnota řádku 210 (u staveb ř. 309) daného listu, celkový výpočet daně na listu zůstal beze změn.
Pro opravu je nutné nahrát doplněk a DAP aktivovat. U zablokovaného postačuje aktivace listu, kde vnikl problém, u nezablokovaného je potřeba editovat a zkontrolovat, případně správně doplnit příslušný rozpis daného listu.

SOUHRNNÉ HLÁŠENÍ K DANI Z PŘIDANÉ HODNOTY <5521 2 U2B.2> OD ROKU 2010

komponenty: PROGRAMY\T_5521_2.dll, T_5521a_2.dll

TISK PŘIZNÁNÍ (PDF) - OPRAVY:

15.12.2011

(bylo též zahrnuto do doplňku 01 k verzi 208 ze dne 5.10.2011)

- Kompletní tisk (i pdf) formuláře byl chybně orientován na šířku. Opraveno.

VÝPIS Z EVIDENCE PRO DAŇOVÉ ÚČELY PODLE § 92A ZÁKONA O DPH <5592 1 U2B.1> OD ROKU 2011

komponenty: DATABLAN\U2VZOR.abs

PANEL PRO GENEROVÁNÍ SOUBORU XML PRO ELEKTRONICKÉ PODÁNÍ - OPRAVA:

15.12.2011

(bylo též zahrnuto do doplňku 01 k verzi 208 ze dne 5.10.2011)

- Na panelu pro generování XML byl chybně link na aplikaci EPO. Opraveno.

KLIENTSKÝ MODUL + DATABÁZE

NASTAVENÍ: MOŽNOSTI ZOBRAZENÍ->AKTUÁLNÍ ZOBRAZENÍ->ZDAŇOVACÍ OBDOBÍ->2012

komponenty: PROGRAMY\TO2Client.exe, DATABLAN\U2VZOR.abs, R2012.abs

DOPLNĚNÍ:

15.12.2011

- Do systému bylo doplněno období 2012, nastavení viz spodní (stavový) programový řádek:

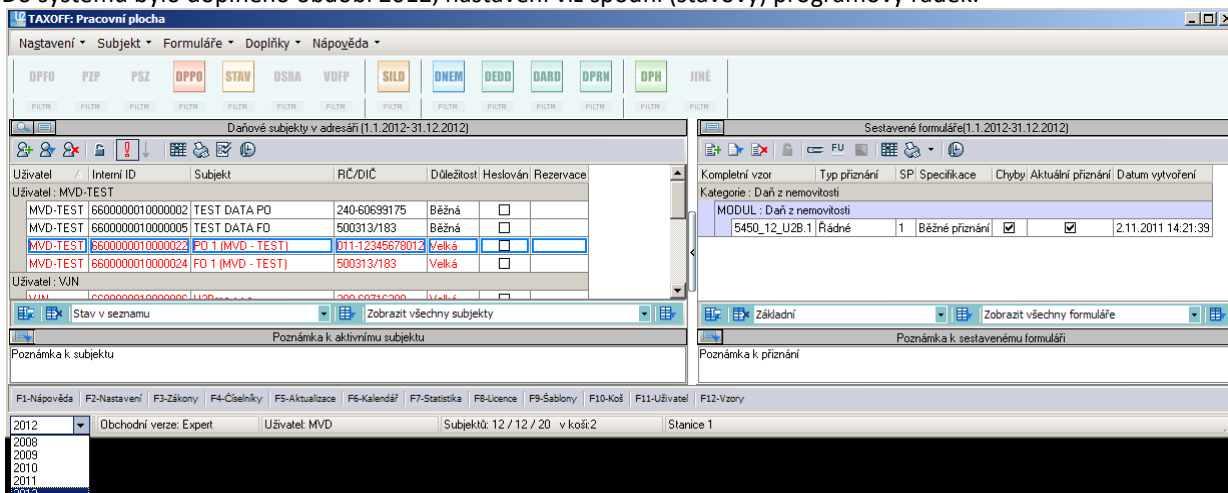

nebo přes menu Nastavení: Možnosti zobrazení->Aktuální zobrazení->Zdaňovací období->2012

NASTAVENÍ: NASTAVENÍ FUNKČNOSTI

komponenty: PROGRAMY\TO2Client.exe

DOPLNĚNÍ:

15.12.2011

- Na kartě Nastavení pro elektronickou komunikaci doplněny parametry v souvislosti se změnami státní správy pro elektronické podávání písemností (namísto Portálu veřejné správy nově zabezpečuje komunikaci Daňový portál české daňové správy):

U2 TAXOFF: Nastavení funkčnosti uživatele

Obecně | Zápis subjektu | Vizuální rozlišení | Příprava pro tisk (PDF)

Daňový kalendář | Tarifkace | **Nastavení pro elektronickou komunikaci**

MFČR
 URL podání:
 URL dotazu na stav:

ČSSZ
 URL podání:
 URL dotazu na stav:

Osobní certifikát:
 Úložiště certifikátů - registry:
 Identifikace dle názvu:
 Identifikace dle sériového čísla (z protokolu o vystavení certifikátu)

Úložiště certifikátů - externí soubor:

 Platné heslo pro přístup k externímu certifikátu:

Parametry odesílání
 Časový interval(milisec): doporučená hodnota 90000

Komunikace s Daňovým portálem České daňové správy (DPČDS):

Oznámení o stavu podání písemnosti zasílat i na e-mailovou adresu:

Stav podání je zjišťován automaticky programem (viz Panel pro elektronickou komunikaci), souběžně s tím je možno nechat zasílat jednotlivé změnové stavy i na elektronickou adresu.

Pro komunikaci s DPČDS použít adresu:

subjektu (viz karta Adresy)
 o stavu podání tvrzení bude informován přímo související subjekt

email pro komunikaci:
 o stavu podání tvrzení bude informována odpovědná osoba

Obnovit všechny výchozí hodnoty

NASTAVENÍ: NASTAVENÍ FUNKČNOSTI

komponenty: PROGRAMY\TO2Client.exe

DOPLNĚNÍ:

15.12.2011

(bylo též zahrnuto do doplňku 02 k verzi 208 ze dne 25.10.2011)

- Na kartě Obecně doplněn parametr s názvem: Nastavení prodlevy pro zobrazení kontextové nápovědy. Výchozí hodnota je 30 sekund, určuje dobu, po kterou bude žlutý proužek s kontextovým helpem zobrazen, v případě, že nebude pohnuto s myší.

SUBJEKT: HISTORIE SESTAVENÝCH FORMULÁŘŮ

komponenty: PROGRAMY\TO2Client.exe, u2proc.bpl

DOPLNĚNÍ:

15.12.2011

(bylo též zahrnuto do doplňku 02 k verzi 208 ze dne 25.10.2011)

- do menu Subjekt doplněn odkaz na tabulku s přehledem akcí k sestaveným formulářům:
 - Založení záznamu
 - Aktualizace z předchůdce
 - Vytvoření PDF opisu písemnosti
 - Vytvoření XML písemnosti

Podpis a odeslání písemnosti XML na portál veřejné správy
Blokování záznamu
Odblokování záznamu

Tabulka s přehledem akcí je aktualizována od verze 209, s ohledem na předchozí odlišný systém aktualizace historie nemusí být u záznamů sestavených před instalací verze 209 tabulka historie úplná.

Tabulku historie lze zavolat i pravým klikem myši na vybraném subjektu, nebo pro konkrétní záznam formulářů pravým klikem myši na tento záznam.

Upozornění:

Odstraněním záznamu se odstraní i přehled akcí předtím se záznamem provedených.

DOPLŇKY: ČÍSELNÍKY

komponenty: DATABLAN\U2VZOR.abs

DOPLNĚNÍ:

15.12.2011

(bylo též zahrnuto do doplňku 02 k verzi 208 ze dne 25.10.2011)

- Aktualizován číselník finančních úřadů dle změn MF ČR ze dne 11.10.2011.

ZÁPIS SUBJEKTU - PROPOJENÍ NA ARES

komponenty: PROGRAMY\TO2Client.exe, u2proc.bpl, batarif.bpl

DOPLNĚNÍ:

15.12.2011

(bylo též zahrnuto do doplňku 01 k verzi 208 ze dne 5.10.2011)

- Na kartě subjektu Základní údaje a u karty Zástupci doplněna možnost po zapsání hodnoty IČO prohledat ARES (Administrativní registr ekonomických subjektů Ministerstva financí) a nalezené hodnoty převzít do programu:

Údaje převzaté z ARES			
Název z obchodního rejstříku	U2Brno s.r.o.		
Doplňek názvu			
Právní forma	Kód	Společnost s ručením omezeným	112
DIČ	CZ60716380		
Příjmení	Jméno		
Klasifikací ekonomických činností (CZ-NACE) - od 1.1.2008			
Předmět podnikání	582900	Ostatní vydávání softwaru	
Předmět podnikání			
Bydliště / Sídlo			
Ulice / Část obce	Příkop		
Číslo popisné	843		
Číslo orientační	4		
PSČ	60200		
Obec	Brno		
Okres	Brno-město		
Stát	Česká republika		
Kraj	Jihomoravský		
Číslo obce	582786		

At the bottom right of the window, there is a button with a green checkmark icon and the text "Převzít do adresáře TO2".

U karty uživatele programu (Nastavení/Licence/Vlastník licence) je převzetí hodnot z ARES možné pouze pro horní sekci "Společnost".

Prohledání ARES dle rodného čísla není možné.

SJEDNOCENÍ TERMINOLOGIE

komponenty: PROGRAMY\Toclient.exe, M_informace.dll, M_kalendar.dll, M_Rozbor.dll, M_Sablony.dll, TODiary.dll, baform.bpl, u2proc.bpl, batarif.bpl, DATABLAN\U2VZOR.abs

ÚPRAVY:

15.12.2011

(bylo též zahrnuto do doplňku 01 k verzi 208 ze dne 5.10.2011)

- Výraz Poplatník byl v rámci verze TAXOFF2 nahrazen výrazem Subjekt, ne všude se podařilo změny zrealizovat. Upraveno.

SEZNAM SESTAVENÝCH FORMULÁŘŮ - DEFINICE MASKY

komponenty: PROGRAMY\TO2Client.exe

OPRAVA:

15.12.2011

(bylo též zahrnuto do doplňku 01 k verzi 208 ze dne 5.10.2011)

- Pokud je v masce seznamu formulářů i položka Kategorie nebo Modul (případně obě současně), automaticky při uložení nastavení této masky (v rámci úpravy masky) program provede seskupení pohledu na seznam formulářů podle těchto položek.

SEZNAM SESTAVENÝCH FORMULÁŘŮ - DATUM VYTVOŘENÍ

komponenty: PROGRAMY\M_5401_17.dll

OPRAVA:

15.12.2011

(bylo též zahrnuto do doplňku 01 k verzi 208 ze dne 5.10.2011)

- U DPH za II. čtvrtletí roku 2011 se do položky seznamu formulářů Datum vytvoření hodnota nedoplňovala. Opraveno, postačuje aktivovat a ukončit příslušný záznam přiznání k DPH, tím dojde k doplnění data.

HLAVNÍ MENU - FORMULÁŘE

komponenty: PROGRAMY\Toclient.exe

OPRAVY:

15.12.2011

(bylo též zahrnuto do doplňku 01 ze dne 5.10.2011)

- Výpis pro daňové účely (5592_1_U2B.1) nebylo možno aktivovat z menu přes nabídku Formuláře - ..., objevilo se oznámení:

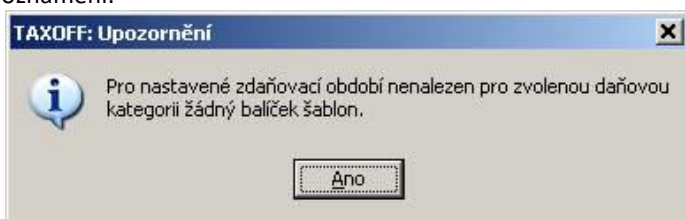

Přes ikonu „DPH“ šlo založit/spustit bez problému. Aktivace z menu opravena.

DOPLŇKY: VLASTNÍ ŠABLONY

komponenty: PROGRAMY\M_Sablony.dll, Toclient.exe, TODiary.dll

OPRAVY:

15.12.2011

(bylo též zahrnuto do doplňku 01 k verzi 208 ze dne 5.10.2011)

- Pro šablony Text E-ZPRÁVY a Příloha E-ZPRÁVY doplněna položka Hlavní, je potřeba zatrhnout tu šablonu, kterou program pro generování emailu použije.

DOPLŇKY-> DAŇOVÉ ZÁKONY

komponenty: PROGRAMY\navigator.chm

15.12.2011

- V souvislosti s legislativními změnami v daňových oblastech aktualizována knihovna daňových zákonů. Změny jsou k dispozici zde: http://www.u2brno.cz/extranet/download/to_zmeny_ZAK_209.mht

SERVISNÍ PROGRAM

SPECIÁLNÍ ÚLOHY

komponenty: PROGRAMY\TO2Servis.exe

DOPLNĚNÍ:

15.12.2011

(bylo též zahrnuto do doplňku 02 k verzi 208 ze dne 25.10.2011)

- na kartu Speciální úlohy doplněna další nová funkce:

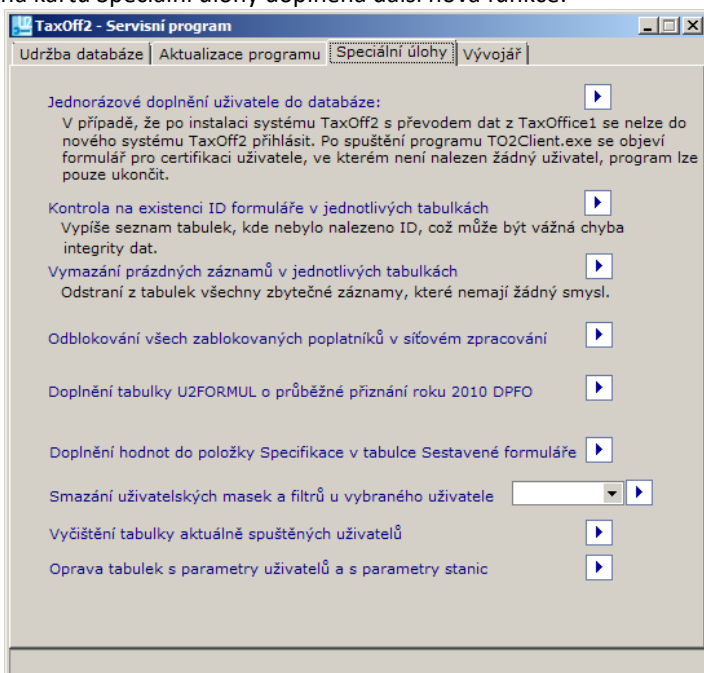

- Oprava tabulek s parametry uživatelů a s parametry stanic: tato úloha ošetřuje stav, kdy v databázi v tabulce parametrů uživatelů existují duplicitní i nesmyslné záznamy. Nemá vliv na funkčnost programu, jde pouze o údržbu databáze.

15.12.2011

(bylo též zahrnuto do doplňku 01 k verzi 208 ze dne 5.10.2011)

- na kartu Speciální úlohy doplněny 2 nové funkce:

- Smazání uživatelských masek a filtrů u vybraného uživatele: tato úloha ošetřuje stav, kdy v masce seznamu subjektů před instalací verze 208 existovala položka, která v databázi TAXOF2 není definovaná, což verze 208 již neumožňuje a při spuštění program havaroval na chybnou masku seznamu poplatníků - neexistující položka.
- Vyčištění tabulky aktuálně spuštěných uživatelů: tato úloha poslouží v případě víceuživatelských verzí po haváriích stanic.

AKTUALIZACE 208

verze: TO2_166.111_2011.03.00
datum vydání: 9.9.2011

Změny realizované v aktualizaci:

MODULY BALÍČKŮ ŠABLON - NOVĚ ZAŘAZENÉ

VÝPIS Z EVIDENCE PRO DAŇOVÉ ÚČELY PODLE § 92A ZÁKONA O DPH <5592_1_U2B.1> OD ROKU 2011

komponenty: PROGRAMY\M_5592_1.dll, T_Sestavy.dll, ToElpo.dll, DATABLAN\U2VZOR.abs

03.08.2011

- Nový balíček šablon pro Výpis z evidence pro daňové účely podle § 92a zákona o DPH, zveřejněný státní správou v aplikaci EPO pro elektronické podání dne 17.5.2011. Tyto formuláře je možné podávat pouze elektronicky.

MODULY BALÍČKŮ ŠABLON - ÚPRAVY V DŘÍVE ZAŘAZENÝCH

vedeny jsou všechny balíčky šablon, v nichž byly realizovány úpravy včetně stručného popisu změn.

PŘÍZNÁNÍ K DANI Z PŘÍJMŮ FYZICKÝCH OSOB <5405_17_U2B.1> OD ROKU 2010

ELEKTRONICKÉ PODÁNÍ - OPRAVA:

komponenty: PROGRAMY\M_5405_17.dll

28.6.2011

(bylo též zahrnuto do doplňku 05 k verzi 207 ze dne 28.6.2011)

- Opraven problém při importu XML pro EPO2 (kritická chyba znemožňující podání souboru) s doplněním hodnoty názvu a příjmení zástupce subjektu, pokud zástupcem byla fyzická osoba.

STATISTICKÉ VÝKAZY < STAV_9_U2B.1> OD ROKU 2009

komponenty: PROGRAMY\M_STAV_9.dll, u2proc.bpl, DATABLAN\U2VZOR.abs

SESTAVENÍ VÝKAZŮ: CASHFLOW - OPRAVA

14.7.2011

- Pokud je do některého z popisných řádků 2, 24, 29 výkazu CashFlow omylem zadána hodnota, je tato nyní výpočtem smazána, netiskne se.

KOREKCE VÝKAZŮ: ROZVAHA A VÝSLEDOVKA - OPRAVA

13.7.2011

- Pokud jsou výkazy sestavovány v Kč, pak v případě, že je třeba řešit korekce po zaokrouhlení, nešlo změnit číslo přednastaveného řádku - při pokusu zapsat jiné číslo řádku (nebo znovu to stejné) se zobrazila chyba **Řádek pro korekci nesmí být součtový** a to i v případě řádku, který součtový není. Opraveno.

EXPORT VÝKAZŮ - OPRAVA

24.6.2011

- Export výkazů do RTF (SHIFT-R z tiskového rozhraní) chyboval. Opraveno.

PŘÍZNÁNÍ K DANI Z PŘÍJMŮ PRÁVNICKÝCH OSOB <<5404_19_U2B.1/<5404_21_U2B.1/5404_22_U2B.1> OD ROKU 2009

ELEKTRONICKÉ PODÁNÍ - ÚPRAVA:

komponenty: PROGRAMY\M_5404_19.dll, M_5404_21.dll, M_5404_22.dll

29.05.2011

- Po zveřejnění nové verze aplikace EPO 33.11.1 ze dne 13.5.2011 mohlo dojít při přijetí XML-souboru do aplikace EPO k chybovému hlášení „Samostatná příloha k ř. č.5H k př. č.1 II. Oddílu (popl. 0,9)“. Opraveno.

PŘÍZNÁNÍ K DANI Z PŘÍJMŮ PRÁVNICKÝCH OSOB <5404_21_U2B.1/5404_22_U2B.1> OD ROKU 2010

SESTAVENÍ DAP - OPRAVA:

komponenty: PROGRAMY\M_5404_21.dll, M_5404_22.dll

27.7.2011

- Pokud vyjde daň na řádku 340 méně jak 201 Kč, řádek 340 i 360 jsou nyní vynulovány, v souladu s ustanovením § 38b zákona 586/1992Sb. Dosavadní nulování řádku 330, pokud zde vyšla hodnota menší jak 101 bylo zrušeno.

POŘÍZENÍ DAT - OPRAVA:

komponenty: PROGRAMY\M_5404_21.dll, M_5404_22.dll

24.6.2011

(pro rok 2010 bylo též zahrnuto do doplňku 04 k verzi 207 ze dne 24.6.2011)

- U poplatníka, který uplatňuje slevu na dani podle § 35a ZDP (nositelé příslibu investiční pobídky) se nesprávně počítal v části H, příloha C, řádek 3 v části I, případně řádek 3 v části II.b). Docházelo zde totiž k zaokrouhlení na tisíce Kč dolů, což vedlo vyčíslení nižší slevy a o to vyšší daňové povinnosti. Jednalo se řádově maximálně o stokoruny. Pro opravu je nutno aktivovat nezablokované příznání a provést výpočet.

TISK (PDF) - DOPLNĚNÍ:

komponenty: PROGRAMY\T_5404_21.dll, G_5404_21_EN.dll

20.6.2011

(bylo též zahrnuto do doplňku 03 k verzi 207 ze dne 20.6.2011)

- Doplněn tisk anglické verze tiskopisu včetně příloh.

TISK (PDF) - ÚPRAVA:

komponenty: PROGRAMY\T_5404_21.dll, T_5404_22.dll

29.05.2011

- Rozšířena maska pro výstup přeplatku na straně 8, pro doporučený font CN velikosti 10 se zde nyní vejde řádově 999 mil.

POŘÍZENÍ DAT - DOPLNĚNÍ:

komponenty: PROGRAMY\M_5404_21.dll, M_5404_22.dll

17.6.2011

(bylo též zahrnuto do doplňku 02 k verzi 207 ze dne 6.5.2011)

- Při nastavení vazby na sadu výkazů v Nastavení docházelo k nežádoucímu přepočtu příznání s nulovým HV, kterým mohlo dojít ke změnám částky uplatněných darů a částky uplatněné ztráty z minulých let, a tím ke změně výsledné daňové povinnosti. Upraveno, nyní již k tomuto přepočtu nedochází.

PŘEHLED SOCIÁLNÍHO POJIŠTĚNÍ <SP01_10_U2B.1> PRO ROK 2010 A V PRŮBĚHU ROKU 2011

PŘEHLED ZDRAVOTNÍHO POJIŠTĚNÍ <ZP01_10_U2B.1> PRO ROK 2010 A V PRŮBĚHU ROKU 2011

komponenty: PROGRAMY\M_SP01_10.dll, M_ZP01_10.dll

ZALOŽENÍ ZÁZNAMU - DOPLNĚNÍ:

29.05.2011

- Umožněno založení nového záznamu i v roce 2011 pro případy úmrtí OSVČ, viz i [doplnění legisl. parametrů](#) pro výpočet pojištění v průběhu roku 2011.

DAŇOVÝ KALENDÁŘ - OPRAVA:

29.05.2011

- Upraveno generování záznamů pro tabulku Závazky, do Nastavení pro přehled doplněna karta **Nastavení pro závazky** s těmito novými parametry:
OSVČ nepodává daňové příznání:
Pro určení termínu podání Přehledu a splatnosti doplatku v případě, že OSVČ nemá povinnost podat daňové příznání.
Přehled za rok YYYY podán ke dni:
Datum zařazeno pro určení termínu doplatku (pouze pro sociální pojištění, kde je doplatek odvozen od data podání Přehledu), dále pro určení termínu, od kterého je povinna OSVČ platit zálohy v nové výši dle podávaného Přehledu; v případě, že nebude vyplněno datum, automaticky se vygeneruje datum zákonného termínu pro podání Přehledu (podle stavu podání DAP s odkladem nebo bez odkladu)
Zálohu splatnou v měsíci podání Přehledu uhradit ve staré výši
Podle nastavení parametru se v závazcích zobrazí buď loňská, nebo nová záloha. Posun termínu této zálohy na termín pro den podání Přehledu nastává v případě, že loňská záloha připadá na den po dni podání Přehledu, nebo naopak, při požadavku na novou zálohu, tato připadá na den před podáním Přehledu.
V tabulce Závazky zobrazit nové zálohy v tomto časovém rozmezí:
program generuje vždy 20 záznamů s novou zálohou, rozmezí Od-Do slouží k případnému zakrytí záznamů v tabulce Závazky dle potřeby.
- Zpřehledněna karta Základní nastavení, funkčně zůstalo beze změn.

VYÚČTOVÁNÍ DANĚ Z PŘÍJMŮ FYZICKÝCH OSOB ZE ZÁVISLÉ ČINNOSTI <5459_16_U2B.1> OD ROKU 2010

komponenty: PROGRAMY\M_5459_16.dll

SESTAVENÍ - OPRAVA:

6.5.2011

(bylo též zahrnuto do doplňku 02 k verzi 207 ze dne 6.5.2011)

- Při sestavení přílohy 3 nelze vytvořit nový záznam - problém vznikl v aktualizaci 207. Opraveno.

PŘÍZNÁNÍ K DANI SILNIČNÍ <5407_14_U2B.1> OD ROKU 2010

komponenty: PROGRAMY\T_5407_14.dll

TISK PŘÍZNÁNÍ - OPRAVA

6.4.2011

(bylo též zahrnuto do doplňku 01 k verzi 207 ze dne 19.4.2011)

- V případě tisku příznání s více jak 3 vozidly sestava havarovala - problém vznikl ve verzi 207. Opraveno.

PŘÍZNÁNÍ K DANI Z PŘIDANÉ HODNOTY <5401_17_U2B.1> OD 2. KVARTÁLU ROKU 2011

GENEROVÁNÍ SOUBORU XML PRO ELEKTRONICKÉ PODÁNÍ - OPRAVA:

komponenty: PROGRAMY\M_5401_17.dll, DATABLAN\U2VZOR.ABS, TO_AKT_208.zip\U2BAL208.dll

13.5.2011

- Pro období 2. až 4. čtvrtletí 2011 a pro měsíce duben až prosinec 2011 se musí koeficient do XML generovat jako procento, dosud byl generován jako koeficient s dvěma desetinnými místy. Upraveno.

KLIENTSKÝ MODUL + DATABÁZE

PRÁCE S PROGRAMEM, V PŘÍPADĚ ŽE JSOU PŘIHLÁŠENÍ 2 A VÍCE UŽIVATELŮ (SÍŤOVÁ VERZE):

komponenty: PROGRAMY\TO2Client.exe

DOPLNĚNÍ:

29.05.2011

- Výrazně zrychlena (řádově set-násobně) práce s programem - jak funkce pro administraci daňových subjektů, tak i funkce pro sestavování formulářů.

NASTAVENÍ->NASTAVENÍ FUNKČNOSTI: PŘÍPRAVA PRO TISK (PDF)

NASTAVENÍ->NASTAVENÍ FUNKČNOSTI->NASTAVENÍ UŽIVATELE: PŘÍPRAVA PRO TISK (PDF) - (SÍŤOVÁ VERZE)

komponenty: PROGRAMY\TO2Client.exe

DOPLNĚNÍ:

29.05.2011

- Doplněno grafické znázornění nastavení formátu (kalibrace) pro tisk pro všechny balíčky šablon zařazené do systému TaxOff2:

Výchozí hodnoty viz obrázek.

Přednastavený formát písma je v rámci každého balíčku šablon optimalizován dle těchto kritérií: 1. čitelnost, 2. přehlednost, 3. originální podklad. Může se tedy v některých případech stát, že hodnoty v sestavě budou i mírně mimo rozsah vymezený originálním podkladem, nikoli ale na úkor přehlednosti či zmatení významu prezentovaných hodnot.

Upozornění:

Nastavení je z praktických důvodů dostupné i přímo z nastavení pro sestavení formulářů, je platné pro všechny sestavené záznamy v rámci balíčku šablon (pro všechny daňové subjekty). Tzn., že pokud změníte nastavení formátu datového výstupu u záznamu k DPH pro subjekt A, změní se i u již zablokovaných sestavených záznamů k DPH pro subjekty B,C, D a tak dále.

Doporučení:

Pokud přesto požadujete změnu formátu, nastavujte vždy proporcionální typ písma, tzn. písmo, které má pro každý znak definovanou stejnou šířku.

FORMULÁŘE->LEGISLATIVNÍ PARAMETRY PRO OBDOBÍ 2011: PŘEHLEDZP, PŘEHLED SP

komponenty: PROGRAMY\TO2Client.exe, baform.bpl, DATABLAN\U2VZOR.abs

DOPLNĚNÍ:

29.05.2011

- V souvislosti se sděleními ministerstva práce a sociálních věcí z dubna a května 2011 byla doplněna karta s legisl. parametry pro výpočet pojištění na rok 2011. V této souvislosti byly parametry na kartě zpřehledněny, hodnoty pro zálohy budou doplněny koncem roku 2011 současně s vydáním nových šablon pro zpracování přehledů za rok 2011.

PRACOVNÍ PLOCHA

komponenty: PROGRAMY\TO2Client.exe, DATABLAN\U2VZOR.abs

DOPLNĚNÍ:

03.08.2011

- Optimalizována pracovní plocha:

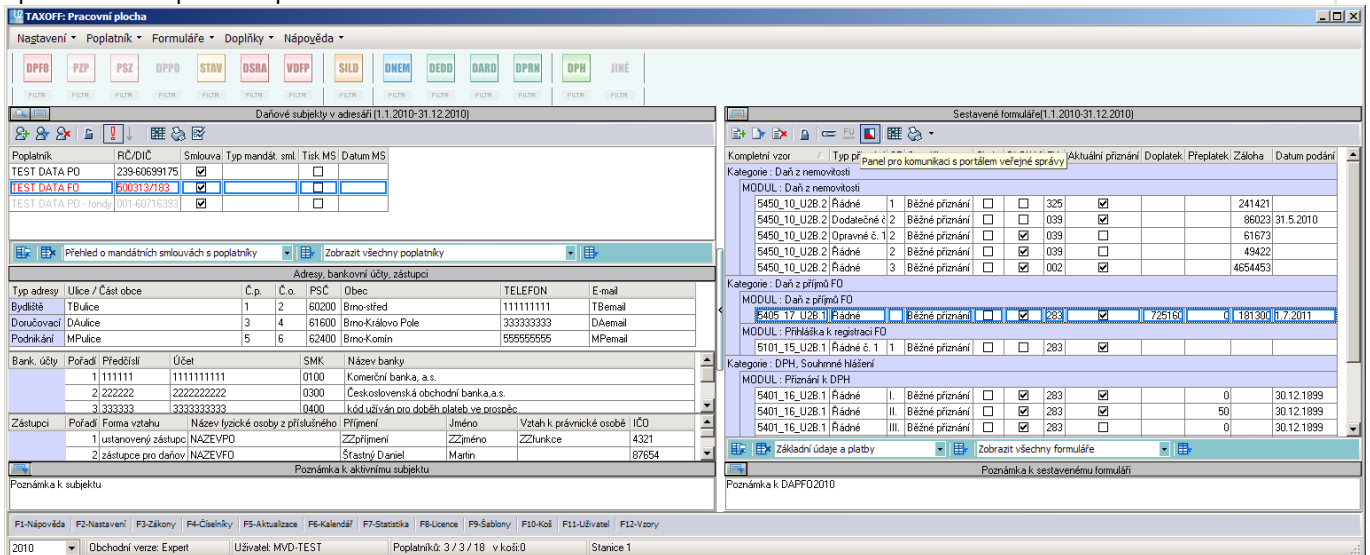

1. Tabulka Sestavené formuláře je nyní standardní součástí pracovní plochy, zobrazení se dá nastavit libovolně dle potřeby (případně minimalizovat) svislým posuvníkem mezi tabulkami Daňové subjekty a Sestavené formuláře
2. Pevný filtr (daňové kategorie) přesunut z panelu Zobrazení na panel Formuláře - viz tlačítka Filtr pod ikonami pro vstup do rozhraní pro práci s balíčky šablon dle daňových kategorií:

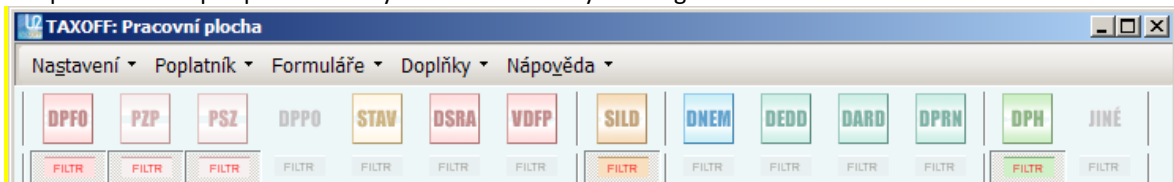

tlačítko funguje stejně jako před změnou umístění, tedy jako přepínač, v případě, že je filtr zapnutý, je nyní jednoznačně vizuálně identifikován. Funkčnost filtru na příkladu:

Ve stavu zapnuto: DPFO, PZP, PSZ, SILD, DPH znamená, že:

V tabulce Daňové subjekty

jsou zobrazeny pouze subjekty, které mají požadavek na zpřístupnění dané kategorie v Adresáři na kartě Stav zpracování období.

V tabulce Sestavené formuláře

jsou zobrazeny všechny záznamy, spadající pod balíčky šablon v rámci aktivních kategorií.

3. Doplněno záhlaví a panel Oblíbené u tabulek Daňové subjekty i Sestavené formuláře

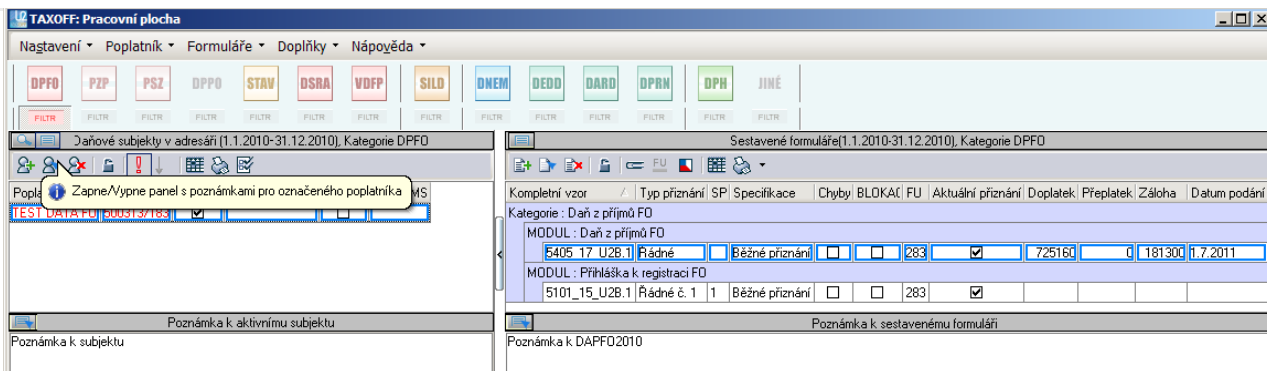

V tabulce Daňové subjekty

v záhlaví jsou tlačítka, umožňující zapnout/vypnout panely Detail (Adresy-Banky-Zástupci) a Poznámek, na panelu Oblíbené jsou tlačítka pro všechny podstatné funkce pro práci se subjektem: nový-upravit-smazat-heslování-priorita-závazky-tisk-účtování

V tabulce Sestavené formuláře

v záhlaví je tlačítko, umožňující zapnout/vypnout panel Poznámek, na panelu Oblíbené jsou tlačítka pro všechny podstatné funkce pro práci s formuláři: nový-upravit-smazat-blokovat-přílohy-fu-pvs-závazky-tisk některá tlačítka nemusí být v závislosti na stavu záznamu vždy dostupná: smazat, odblokovat: nelze pokud má záznam následníka, funkčnost byla dříve zasunuta přímo v záznamu (servis), fu: změna finančního úřadu je možná jen u daně z nemovitostí a trojdaní, u ostatních je tlačítko nedostupné, provést změnu fu je potřeba v Adresáři na kartě Základní údaje, funkčnost byla dříve zasunuta přímo v záznamu (servis), pvs: tlačítko je dostupné pouze pro formuláře, jejichž elektronické podání státní správa podporuje, tlačítko zavolá tento panel:

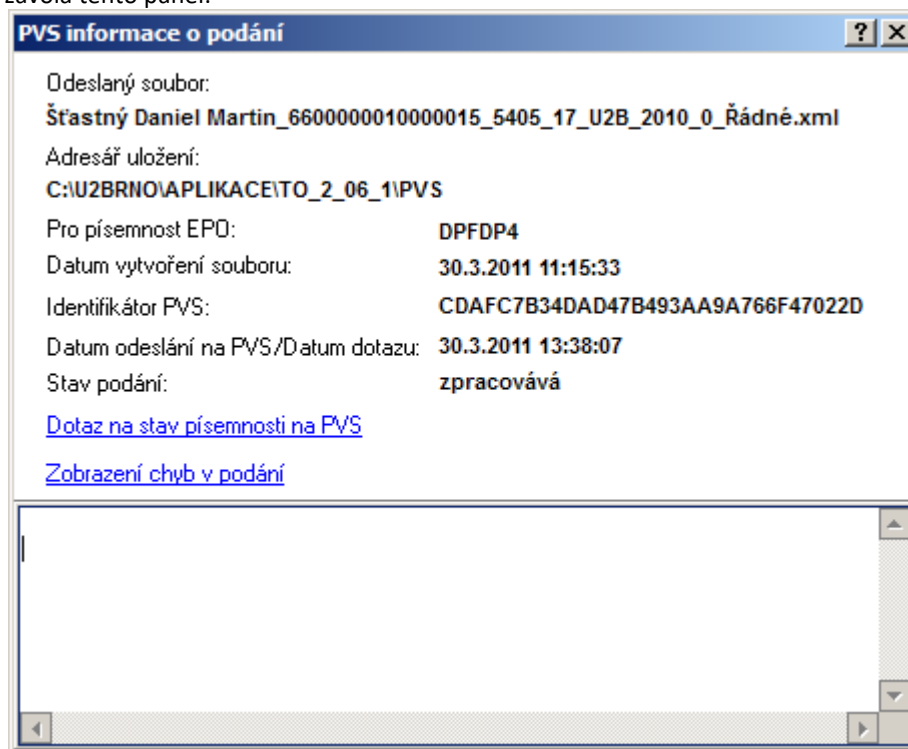

závazky: tlačítko je dostupné pouze pro formuláře, které mají v rámci sestavení vyplývající doplatky/přeplatky, tisk: tlačítko je dostupné pouze pro formuláře, sestavené na aktuálních balíčcích šablon (pro starší je tisk možný jako dosud pouze po otevření záznamu).

- Pro tabulku Daňové subjekty změny na **panelu Zobrazení** s předdefinovanými maskami i filtry:

definice vlastních pohledů i filtry je přístupná přes nová tlačítka za výběrem (kombo-boxem) - dříve bylo dostupné z panelu Funkční klávesy (F11, F12). K uložení nastavení zobrazení tabulky nyní slouží první tlačítko panelu, hned vedle je tlačítko kterým je možno zrušit nastavené filtry.

Ze seznamu předdefinovaných masek odstraněny tyto 2 masky:

Poplatník s adresou

Údaje z formulářů

Současně zrušeny i položky, které bylo možné dříve využít pro definici masky.

Pro zobrazení těchto polí jsou nyní k dispozici

nový panel (Detail),

nová tabulka (Sestavené formuláře).

Nastavení období (rok) bylo přesunuto do stavového řádku na první pozici vlevo.

5. Pro tabulku Sestavené formuláře doplněn **panel Zobrazení** s předdefinovanými maskami i filtry:

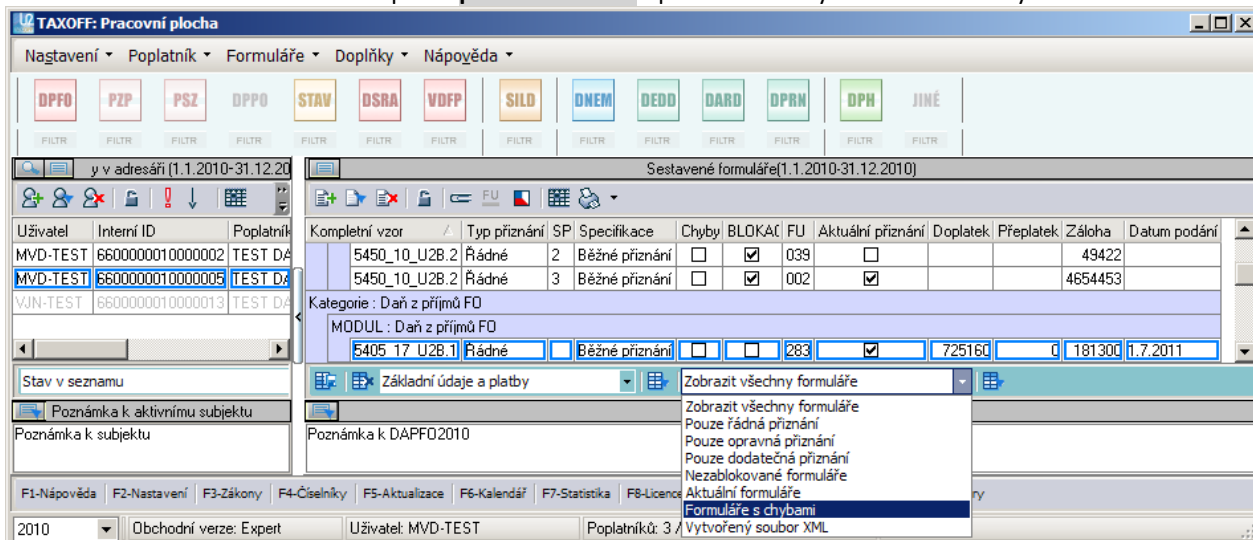

Obdobně jako u tabulky Daňové subjekty je možno definovat vlastní pohledy i filtry, viz nová tlačítka za výběrem (kombo-boxem). K uložení nastavení zobrazení tabulky slouží první tlačítko panelu, hned vedle je tlačítko kterým je možno zrušit nastavené filtry.

6. S ohledem na změny na panelu Zobrazení upraven i **panel Funkční klávesy**, pod F11 nastavena namísto aktivace panelu pro změny filtru seznamu subjektů aktivace panelu o uživateli. Obdobně, pod F12 nastavena namísto aktivace panelu pro změny masky seznamu subjektů aktivace tabulky s originál formuláři státní správy, které jsou zařazeny do programu TaxOff2.

PRACOVNÍ PLOCHA - SEZNAM SESTAVENÝCH FORMULÁŘŮ - PRÁCE SE ZÁZNAMY

komponenty: PROGRAMY\TO2Client.exe, DATABLAN\U2VZOR.abs

OPRAVA:

15.4.2011

(bylo též zahrnuto do doplňku 01 k verzi 207 ze dne 19.4.2011)

- Při opakované aktivaci záznamu pro balíček šablon: STAV_9_U2B.1 Statistické výkazy se po ukončení práce s formulářem do tabulky Sestavené formuláře, položky Specifikace, uloží název sady výkazu ke všem existujícím záznamům:

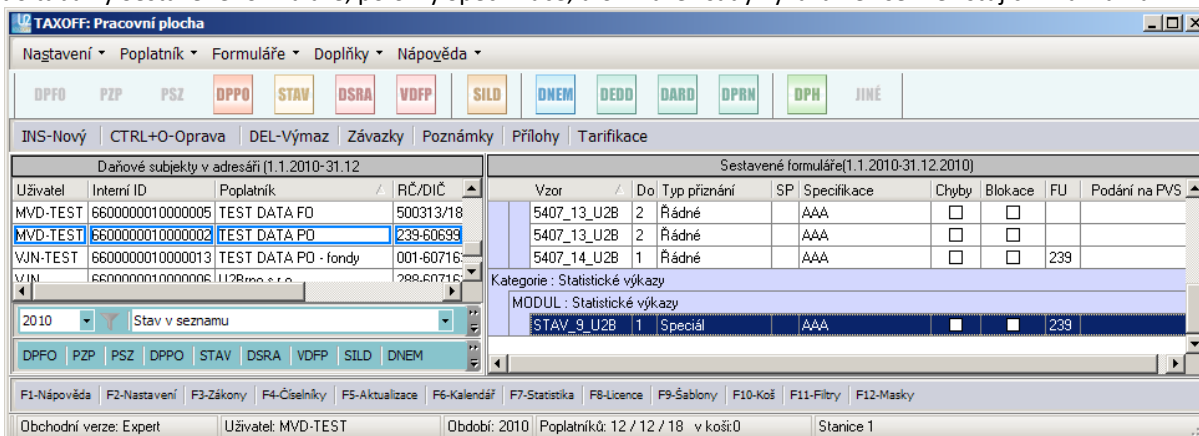

v ukázce jde o název sady AAA.

Na správnou funkčnost programu nemá ztráta této informace vliv, pro orientaci uživatele v záznamech u balíčků šablon, které umožňují vytvoření různých typů přiznání je to nepřijemné.

Do [servisního programu](#) doplněna úloha, která správné texty znovu doplní.

DOPLŇKY-> PŘEHLEDY

komponenty: PROGRAMY\T_Sestavy.dll

03.08.2011

- Doplněny nové sestavy:
Tisk seznamu adres poplatníků dle aktivního filtru
Tisk seznamu bankovních účtů poplatníků dle aktivního filtru
Tisk seznam zástupců poplatníků dle aktivního filtru

DOPLŇKY-> PŘEHLEDY-> DANĚ Z PŘÍJMŮ

komponenty: PROGRAMY\T_Sestavy.dll

1.4.2011

(bylo též zahrnuto do doplňku 01 k verzi 207 ze dne 19.4.2011)

- Havarovalo generování PDF sestavy Tisk seznamu poplatníků dle aktivní masky a filtru - SHIFT+F7. Opraveno.

DOPLŇKY: DAŇOVÝ KALENDÁŘ->DAŇOVÝ KALENDÁŘ

komponenty: PROGRAMY\TODiary.dll, M_kalendar.dll

03.08.2011

- Upraveny termíny pro podání přehledů sociálního i zdravotního pojištění a z toho vyplývající platby.

DOPLŇKY-> DAŇOVÉ ZÁKONY

komponenty: PROGRAMY\navigator.chm

03.08.2011

- V souvislosti s legislativními změnami v daňových oblastech aktualizována knihovna daňových zákonů. Změny jsou k dispozici zde: http://www.u2brno.cz/extranet/download/to_zmeny_ZAK_208.mht

NÁPOVĚDA->VYHLEDAT AKTUALIZACE

komponenty: PROGRAMY\TO2Client.exe, TO2Servis.exe

DOPLNĚNÍ:

03.08.2011

- Doplněna nabídka pro vyhledání doplňků k užívané verzi. V případě, že doplněk je nalezen, provede i automaticky instalaci doplňku:

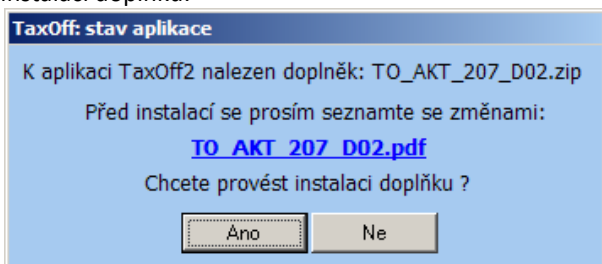

Vyhledání doplňků proběhne vždy i v rámci běžného spuštění programu.

Tímto způsobem jsou řešeny aktualizace s drobnými úpravami v programech, nápovědě, vzorových datech, pokud současně nedochází ke změně deklarace uživatelské databáze (například zařazení nového balíčku šablon do systému). Standardní metoda kvartální aktualizace pomocí servisního modulu zůstává beze změn.

NÁPOVĚDA K PROGRAMU

NÁPOVĚDA->NÁPOVĚDA PRO TAXOFF: PROVOZOVÁNÍ->FORMULÁŘE->BALÍČKY ŠABLON

komponenty: HELPY\taxoff.chm

DOPLNĚNÍ:

03.08.2011

- Aktualizována nápověda v souvislosti s výše popsanými změnami.

SERVISNÍ PROGRAM

SPECIÁLNÍ ÚLOHY

komponenty: PROGRAMY\TO2Servis.exe

DOPLNĚNÍ:

29.05.2011

- na kartu Speciální úlohy doplněny funkce pro ošetření různých specifických chybových stavů, ke kterým může výjimečně při užívání programů TAXOFF2 dojít:

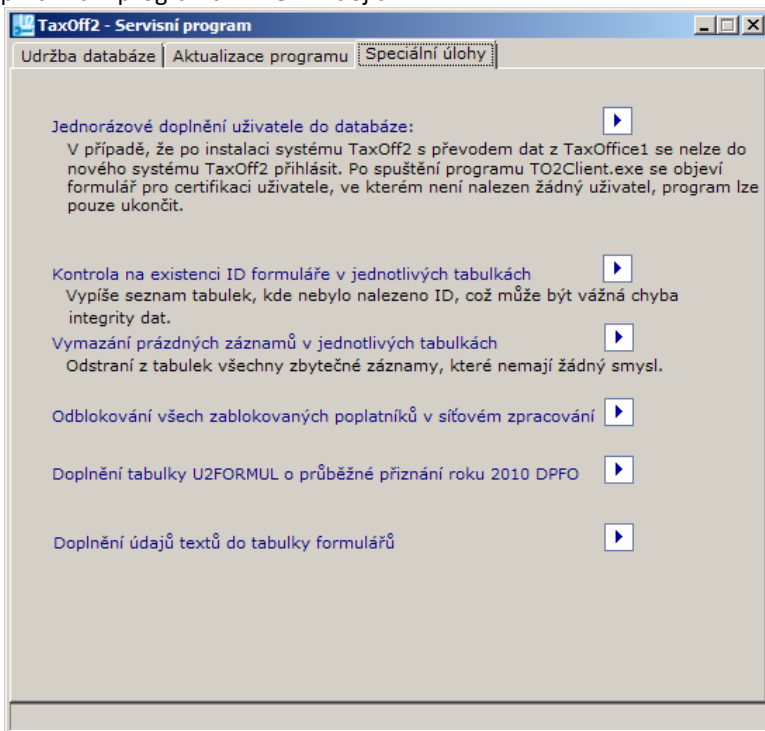

Aktivace funkcí je kryta vstupním kódem:

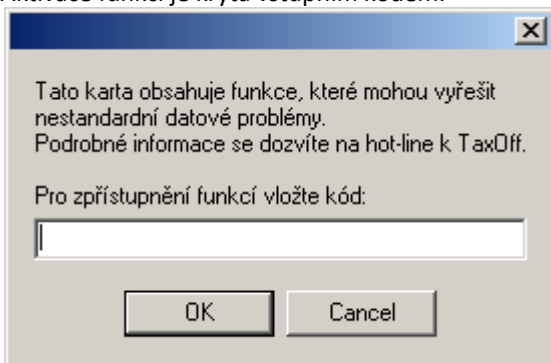

Poslední odkaz:

Doplnění hodnot do položky Specifikace v tabulce Sestavené formuláře řeší problém vzniklý [opakovanou aktivací záznamu pro balíček šablon: STAV 9 U2B.1 Statistické výkazy](#).

AKTUALIZACE 207

verze: TO2_117.052_2011.01.07
datum vydání: 29.03.2011

Změny realizované v aktualizaci:

MODULY BALÍČKŮ ŠABLON - NOVĚ ZAŘAZENÉ

PŘIZNÁNÍ K DANI Z PŘÍJMŮ PRÁVNICKÝCH OSOB <5404_22_U2B.1> OD ROKU 2011

komponenty: PROGRAMY\M_5404_22.dll, T_5404_22.dll, G_5404_22.dll, DATABLAN\U2VZOR.abs

29.3.2011

- Nový balíček šablon pro Přiznání k dani z příjmů právnických osob, pro období započatá v roce 2011.

STATISTICKÉ VÝKAZY < STAV_9_U2B.1> OD ROKU 2011

komponenty: PROGRAMY\M_STAV_9.dll, DATABLAN\U2VZOR.abs

29.3.2011

- Zpřístupněn balíček šablon pro sestavení statistických výkazů, pro období započatá v roce 2011.

VYÚČTOVÁNÍ ODVODU Z ELEKTŘINY ZE SLUNEČNÍHO ZÁŘENÍ <5537_1_U2B_1> OD ROKU 2011

komponenty: PROGRAMY\M_5537_1.dll, T_5537_1.dll, G_5537_1.dll, DATABLAN\U2VZOR.abs

29.3.2011

- Vyúčtování odvodu z elektřiny ze slunečního záření, od roku 2011. Dne 25.4.2011 bude poprvé v účinnosti povinnost plátců provést vyúčtování za březen 2011, současně i zpětně za leden a únor.

MODULY BALÍČKŮ ŠABLON - ÚPRAVY V DŘÍVE ZAŘAZENÝCH

vedeny jsou všechny balíčky šablon, v nichž byly realizovány úpravy včetně stručného popisu změn.

PŘEHLED ZDRAVOTNÍHO POJIŠTĚNÍ <ZP01_10_U2B.1 > PRO ROK 2010

komponenty: PROGRAMY\M_ZP01_10.dll

SESTAVENÍ PŘIZNÁNÍ - OPRAVA:

29.3.2011

- Upraveno automatické doplnění termínu „Daňové přiznání mělo být podáno dne“ v sekci 3 Přehledu, na 1.4. (bez odkladu) nebo 1.7. (s odkladem), které nahradily původní termíny 31.3. a 30.6. v souladu s daňovým řádem platným od 1.1.2011.

DAŇOVÝ KALENDÁŘ - OPRAVA:

29.3.2011

- Upraveno generování záloh, v okrajových případech mohla v přehledu závazků chybět záloha za měsíc, kdy byl nebo měl být podán Přehled za rok 2010, případně za měsíc předchozí či následující.

PŘEHLED SOCIÁLNÍHO POJIŠTĚNÍ <SP01_10_U2B.1 > PRO ROK 2010

komponenty: PROGRAMY\M_SP01_10.dll

DAŇOVÝ KALENDÁŘ - OPRAVA:

29.3.2011

- Upraveno generování záloh, v okrajových případech mohla v přehledu závazků chybět záloha za měsíc, kdy byl nebo měl být podán Přehled za rok 2010, případně za měsíc předchozí či následující.

PŘIZNÁNÍ K DANI Z PŘÍJMŮ FYZICKÝCH OSOB <5405_17_U2B.1> OD ROKU 2010

SESTAVENÍ PŘIZNÁNÍ - OPRAVA:

komponenty: DATABLAN\U2VZOR.abs

29.3.2011

- Příloha 1, u tabulky D, řádek 3 (DzPFO - výkaz majetku) - "Peněžní prostředky na bankovních účtech" chyběl příznak *) = údaj je nepovinný. Opraveno.

TISK - OPRAVA:

komponenty: PROGRAMY\T_Sestavy.dll

29.3.2011

- Zprovozněn tisk tabulky pro rozpis dle §23 nad rámec formuláře (příloha 1, strana 2, tabulka E).

VYÚČTOVÁNÍ DANĚ Z PŘÍJMŮ FYZICKÝCH OSOB ZE ZÁVISLÉ ČINNOSTI <5459_16_U2B.1> OD ROKU 2010

komponenty: PROGRAMY\M_5459_16.dll

ELEKTRONICKÉ PODÁNÍ - OPRAVA:

29.3.2011

- Pokud byl v příloze č.1 zadán počet zaměstnanců roven 0, pak to program vyhodnotil jako nedostatečně vyplněný záznam, navíc se NULA ani nevygenerovala do souboru XML, takže elektronické podání nebylo možné. Opraveno.

STATISTICKÉ VÝKAZY < STAV 9 U2B.1> PRO ROK 2010

komponenty: PROGRAMY\M_STAV_9.dll

SESTAVENÍ - OPRAVA:

29.3.2011

- V obrátové předvaze zpracované z osnovy mohly být zůstatky účtů vypočteny s nežádoucím desetinným rozvojem. Opraveno.

KONTROLY SESTAVENÍ - DOPLNĚNÍ

29.3.2011

- Do nastavení pro sestavení výkazů doplněn nový parametr: Nekontrolovat HV minulého období (§ 4 odst. 7). Jeho zatržení umožňuje sestavit výkazy i pro případy vymezené v par.4, odst.7, vyhlášky č. 500/2002 Sb.,

SOUHRNNÉ HLÁŠENÍ K DANI Z PŘIDANÉ HODNOTY <5521 2 U2B.2> OD ROKU 2011

GENEROVÁNÍ SOUBORU XML PRO ELEKTRONICKÉ PODÁNÍ - OPRAVA:

komponenty: PROGRAMY\M_5521_2N.dll

29.3.2011

- V případě, že již byl založen záznam pro SHDPH a následně došlo ke změně CFU u subjektu v adresáři, tato změna se sice promítla do formuláře, nikoli však do souboru XML pro elektronické podání, pokud byl po změně vygenerován. Opraveno.

PŘIHLÁŠKA K REGISTRACI FYZICKÝCH OSOB - UNIVERZÁLNÍ <5101 16 U2B.1> OD ROKU 2011

PŘIHLÁŠKA K REGISTRACI PRÁVNICKÝCH OSOB - UNIVERZÁLNÍ <5102 16 U2B.1> OD ROKU 2011

PŘIZNÁNÍ K DANI Z PŘÍJMŮ FYZICKÝCH OSOB <5405 17 U2B.1> OD ROKU 2010

VYÚČTOVÁNÍ DANĚ VYBÍRANÉ SRÁŽKOU PODLE ZVLÁŠTNÍ SAZBY DANĚ Z PŘÍJMŮ FYZICKÝCH NEBO PRÁVNICKÝCH OSOB < 5466 13 U2B.1> OD ROKU 2010

VYÚČTOVÁNÍ DANĚ Z PŘÍJMŮ FYZICKÝCH OSOB ZE ZÁVISLÉ ČINNOSTI <5459 16 U2B.1> OD ROKU 2010

ŽÁDOST O POUKÁZÁNÍ CHYBĚJÍCÍ ČÁSTKY VYPLACENÉ PLÁTCEM DANĚ POPLATNÍKŮM NA DOPLATKU NA DAŇOVÉM BONUSU Z MĚSÍČNÍHO ZÚČTOVÁNÍ ZÁLOH A DAŇOVÉHO ZVÝHODNĚNÍ <5241 5 U2B.1> OD ROKU 2010

ŽÁDOST O POUKÁZÁNÍ CHYBĚJÍCÍ ČÁSTKY VYPLACENÉ PLÁTCEM DANĚ POPLATNÍKŮM NA DOPLATKU NA DAŇOVÉM BONUSU Z ROČNÍHO ZÚČTOVÁNÍ ZÁLOH A DAŇOVÉHO ZVÝHODNĚNÍ <5246 5 U2B.1> OD ROKU 2010

TISK - DOPLNĚNÍ:

komponenty: PROGRAMY\G_5101_16_EN.dll, G_5102_16_EN.dll, G_5405_17_EN.dll, G_5459_16_EN.dll, G_5459_16_EN.dll, G_5241_5_EN.dll, G_5246_5_EN.dll

29.3.2011

- Zprovozněna anglická verze tiskového výstupu (PDF).

KLIENTSKÝ MODUL + DATABÁZE

FORMULÁŘE: PODÁNÍ NA ELEKTRONICKÉ PODATELNÝ

komponenty: DATABLAN\U2VZOR.abs

OPRAVY:

29.3.2011

- U písemností DPFDPA (Přiznání k dani z příjmů fyzických osob) pro rok 2010 chyběly mezi přílohami tzv. předepsané přílohy. Doplněno.

- U písemnosti DPFDP4 (Přiznání k dani z příjmů právnických osob pro rok 2010) a DPPDP7 (Přiznání k dani z příjmů právnických osob pro rok 2010) se do XML negeneroval datum, ke kterému jsou sestavovány příložené účetní výkazy). Při přijetí takového XML v aktuální verzi aplikace EPO byl tento nedostatek vyhodnocen jako propustná chyba závažná. Opraveno.

PRACOVNÍ PLOCHA - SEZNAM SESTAVENÝCH FORMULÁŘŮ - PRÁCE SE ZÁZNAMY

komponenty: PROGRAMY\TO2Client.exe, baform.bpl

DOPLNĚNÍ:

29.3.2011

- Doplnění pomocného menu pro práci ze záznamy (vyvolá pravý klik myší) – zařazen odkaz **Portál PVS**. Je aktivní pouze pro sestavené formuláře, které lze z programu TO2 podávat i elektronicky prostřednictvím portálu PVS. Odkaz vyvolá panel pro zobrazení identifikátoru přiděleného portálem veřejné správy a dalších podrobností, včetně možnosti odeslat dotaz na stav zpracování:

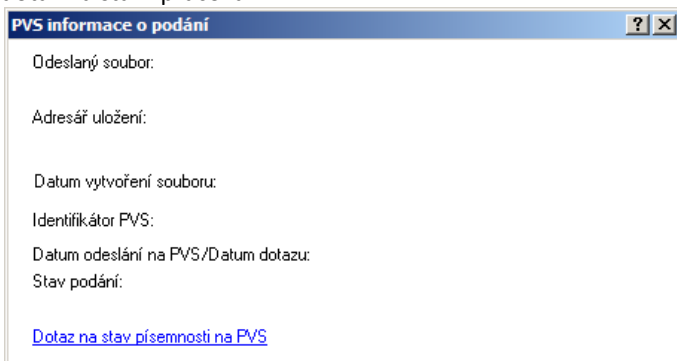

POPLATNÍK: PŘEHLED ZÁVAZKŮ->PLATEBNÍ PŘÍKAZ

komponenty: PROGRAMY\TODiary.dll

29.3.2011

- Pokud byla v daňovém kalendáři uložena úhrada z platebního příkazu, ve kterém nabylo uvedeno datum splatnosti, pak při následném pozdějším otevření tohoto příkazu došlo k chybovému hlášení „is not a valid date and time“ a příkaz se nenačetl. Opraveno.

DOPLŇKY-> PŘEHLEDY-> DANĚ Z PŘÍJMŮ

komponenty: PROGRAMY\TO2Client.exe, T_Sestavy.dll

29.3.2011

- Doplněny nové sestavy pro zkrácený přehled o poplatnících daně z příjmů s přeplatky-doplatky-zálohami-termínem podání.

DOPLŇKY-> DAŇOVÉ ZÁKONY

komponenty: PROGRAMY\navigator.chm

29.3.2011

- V souvislosti s legislativními změnami v daňových oblastech aktualizována knihovna daňových zákonů. Změny jsou k dispozici zde: http://www.u2brno.cz/extranet/download/to_zmeny_ZAK_207.mht

ZÁLOHOVÁNÍ: UPOZORNĚNÍ NA NUTNOST ÚDRŽBY SLOŽKY PRO ZÁLOHOVÁNÍ

komponenty: PROGRAMY\to2client.exe

29.3.2011

- Při výchozím nastavení maximální velikosti pro záložní soubory (1 GB) kontrola oznámila, že celková velikost záloh překročila 1 GB už ve chvíli, kdy velikost překročila 100 MB. Opraveno.

NÁPOVĚDA K PROGRAMU

NÁPOVĚDA->NÁPOVĚDA PRO TAXOFF: PROVOZOVÁNÍ->FORMULÁŘE->BALÍČKY ŠABLON

komponenty: HELPY\taxoff.chm

DOPLNĚNÍ:

29.3.2011

- Aktualizována nápověda v souvislosti s výše popsanými změnami.

AKTUALIZACE 206

verze: TO2_115.048_2011.01.06
datum vydání: 09.03.2011

Změny realizované v aktualizaci:

MODULY BALÍČKŮ ŠABLON - ÚPRAVY V DŘÍVE ZAŘAZENÝCH

vedeny jsou všechny balíčky šablon, v nichž byly realizovány úpravy včetně stručného popisu změn.

VYÚČTOVÁNÍ DANĚ Z PŘÍJMŮ FYZICKÝCH OSOB ZE ZÁVISLÉ ČINNOSTI <5459 16 U2B.1> OD ROKU 2010

komponenty: DATABLAN\u2vzor.abs

ELEKTRONICKÉ PODÁNÍ - OPRAVA:

9.3.2011

- V souboru XML pro el. podání chyběl identifikátor pro měsíc duben. Aplikace EPO (MF ČR) do formuláře pro opravy záznam pro měsíc duben přesto bez identifikátoru správně načetla a žádnou chybu neoznámila. Pokud byl pak soubor podán přes datovou schránku, doplnila si aplikace EPO před vytvořením souboru pro datovou schránku chybějící identifikátor, podání je u tohoto typu korektní.
Při podání XML na podatelnu přes PVS, nebo i přímo z EPO2, byl XML odeslán v původním stavu bez identifikátoru měsíce dubna. Pro přijetí souboru správcem daně není zatím k dispozici software (podle našich informací bude na berní úřady distribuován v druhé polovině dubna) - správce daně může prozatím do souboru pouze nahlížet, přičemž měsíc duben s ohledem na absenci identifikátoru nevidí, přitom součty a výsledky jsou korektní. Může se tedy stát, že správce daně absenci měsíce dubna avizuje uživateli a vyzve jej k opravě. Zda bude software schopen zpracovat soubor včetně dubna bez identifikátoru, podobně jako to zvládne aplikace EPO (MF ČR), netušíme.

Oprava:

Do procesu generování XML doplněn identifikátor i pro duben.

Doporučený postup po instalaci aktualizace 206:

Ačkoli je pravděpodobné, že software správce daně přijme i bez identifikátoru dubna XML korektně, doporučujeme v **zákoném termínu do 21.3.2011 vytvořit Opravný záznam a odtud opětovně vygenerování XML a jeho podání**, správce daně zpracuje až tento záznam.

Případně, pokud software XML bez identifikátoru korektně nenačte, lze počkat na výzvu správce daně a následně přímo na berním úřadě duben doplnit.

PŘEHLED SOCIÁLNÍHO POJIŠTĚNÍ <SP01 10 U2B.1 > PRO ROK 2010

komponenty: PROGRAMY\T_SP01_10.dll

TISK PŘEHLEDU - OPRAVY:

28.2.2011

- V případě požadavku na tisk POUZE datových položek (do předlohy) se objevila chyba. Opraveno.

STATISTICKÉ VÝKAZY <STAV 9 U2B.1> OD ROKU 2009

STATISTICKÉ VÝKAZY <STAV 6 U2B.2> PRO ROK 2008

POŘÍZENÍ DAT - OPRAVY ZAOKROUHLNĚNÍ:

komponenty: PROGRAMY\M_stav_9.dll, M_stav_6.dll

28.2.2011

- Při výpočtu výkazů s hodnotami zapisovanými v korunách a haléřích mohlo dojít k tomu, že v součtovém řádku se vypočetla hodnota s více jak 2 desetinnými místy, např. 150,4400000001.
Ke stejnému problému mohlo dojít při sestavení výkazů výpočtem ze zůstatků účtů při nápočtu do vstupního řádku výkazu. Opraveno.

PŘÍZNÁNÍ K DANI Z PŘÍJMŮ PRÁVNICKÝCH OSOB <5404 21 U2B.1> OD ROKU 2010

TISK - ÚPRAVA:

komponenty: PROGRAMY\T_5404_21.dll, T_5404_19.dll

2.3.2011

- V tisku (PDF), u přílohy K, hodnota položky čistý obrat, v případě řádu sta milionu a vyšších se při nastavení velikosti písma větší jak 8 s použitím oddělovačů čísel zobrazilo pouze 7 znaků. Upraveno - nyní se i při zachování oddělovače s nastavením doporučené velikosti písma = 10 vejde do čistého obratu až 11 čísel (řádově desítky miliard - 11.111.111.111,-).

POŘÍZENÍ DAT - DOPLNĚNÍ:

komponenty: PROGRAMY\M_5404_21.dll

24.2.2011

- Do nastavení k sestavení DAP doplněn nový parametr **Vypnout automatický výpočet při zadávání hodnot do formuláře**, který umožňuje rychlejší zadání hodnot, výpočet není automaticky aktivován při změně hodnoty ve formuláři. Aktivace výpočtu zůstává i nadále na těchto funkcích:
aktivace Výpočet (kl. F5), Tisk (kl. F6), při potvrzení změny v Nastavení, při aktivaci panelu pro generování XML, při zablokování-odblokování záznamu v servise (kl. F8), dále při aktivaci Daňového kalendáře, sestavy Zálohy a odkazu Info, také po provedení Aktualizace (z předchůdce) a samozřejmě i při ukončení práce s formulářem.

PŘÍZNÁNÍ K DANI Z PŘÍJMŮ FYZICKÝCH OSOB <5405 17 U2B.1> OD ROKU 2010

TISK - ÚPRAVA:

komponenty: PROGRAMY\T_5405_17.dll

2.3.2011

- V tisku (PDF) na straně 3, hodnota položky rodné číslo manželky, v případě nastavení velikosti písma větší jak 8 se ořízlo poslední číslo. Upraveno.

ZALOŽENÍ ZÁZNAMU - OPRAVA:

komponenty: PROGRAMY\M_5405_17.dll

1.3.2011

- Po založení záznamu u poplatníka, který vede účetnictví nebo daňovou evidenci, se v Příloze 1 nenaplnila nabídka typů pro Metodu uplatnění výdajů, záznam bylo potřeba zavřít a znova otevřít - teprve pak se nabídka již naplnila správně. Upraveno.

NEPOVINNÉ SESTAVY - OPIS UPLATNĚNÍ DARŮ - OPRAVA:

komponenty: PROGRAMY\M_5405_17.dll, T_Sestavy.dll

23.2.2011

- Nebyl funkční opis uplatněných darů, opraveno.

POŘÍZENÍ DAT - DOPLNĚNÍ:

komponenty: PROGRAMY\M_5405_17.dll

23.2.2011

- Do nastavení k sestavení DAP doplněn nový parametr **Vypnout automatický výpočet při zadávání hodnot do formuláře**, který umožňuje rychlejší zadání hodnot, výpočet není automaticky aktivován při změně hodnoty ve formuláři. Aktivace výpočtu zůstává i nadále na těchto funkcích:
aktivace Výpočet (kl. F5), Tisk (kl. F6), při potvrzení změny v Nastavení, při aktivaci panelu pro generování XML, při zablokování-odblokování záznamu v servise (kl. F8), dále při aktivaci Daňového kalendáře, sestavy Zálohy a odkazu Info, také po provedení Aktualizace (z předchůdce) a samozřejmě i při ukončení práce s formulářem.

PŘÍZNÁNÍ K DANI Z PŘIDANÉ HODNOTY <5401 17 U2B.1> OD ROKU 2011

GENEROVÁNÍ SOUBORU XML PRO ELEKTRONICKÉ PODÁNÍ - OPRAVA:

komponenty: PROGRAMY\M_5401_17.dll

3.3.2011

- V případě, že již byl založen záznam pro DPH a následně došlo ke změně CFU u subjektu v adresáři, tato změna se sice promítla do formuláře, nikoli však do souboru XML pro elektronické podání, pokud byl po změně vygenerován. Opraveno.

TISK PŘÍZNÁNÍ - OPRAVY:

komponenty: PROGRAMY\M_5401_17.dll

24.2.2011

- V případě sestavení Opravného formuláře byl v tiskové sestavě (PDF) chybně indikován jako dodatečný a naopak. Opraveno.

PŘÍZNÁNÍ K DANI DAROVACÍ <54091 11 U2B.1> ROK 2010

komponenty: PROGRAMY\M_54091_11.dll

ZALOŽENÍ ZÁZNAMU - OPRAVY:

23.2.2011

- Při založení nového záznamu se objevila chyba v datech modulu daně darovací. Opraveno.

KLIENSKÝ MODUL + DATABÁZE

DOPLŇKY: VLASTNÍ ŠABLONY

komponenty: PROGRAMY\M_Sablony.dll

DOPLNĚNÍ:

4.3.2011

- Doplněna možnost převzít šablony definované jiným uživatelem.

AKTUALIZACE 205

verze: TO2_107.043_2011.01.05
datum vydání: 22.02.2011

Změny realizované v aktualizaci:

MODULY BALÍČKŮ ŠABLON - NOVĚ ZAŘAZENÉ

PŘIZNÁNÍ K DANI DĚDICKÉ, DANI DAROVACÍ A DANI Z PŘEVODU NEMOVITOSTÍ PŘI NABYTÍ, PŘEVODU NEBO PŘECHODU MAJETKU OSVOBOZENÉM PODLE § 20 A § 23 ZÁKONA Č. 357/1992 <5461_10_U2B.1> OD ROKU 2011

komponenty: PROGRAMY\M_5461_10.dll, T_5461_10.dll, G_5461_10.dll, DATABLAN\U2VZOR.abs

21.2.2011

- Nový balíček šablon pro Přiznání k dani dědické, dani darovací a dani z převodu nemovitostí při nabytí, převodu nebo přechodu majetku osvobozeném podle § 20 a § 23.

PŘIZNÁNÍ K DANI Z PŘEVODU NEMOVITOSTÍ <5410_13_U2B.1> OD ROKU 2011

komponenty: PROGRAMY\M_5410_13.dll, T_5410_13.dll, G_5410_13.dll, DATABLAN\U2VZOR.abs

21.2.2011

- Nový balíček šablon pro Přiznání k dani z převodu nemovitostí.

PŘIZNÁNÍ K DANI DĚDICKÉ PŘI NABYTÍ MAJETKU OSVOBOZENÉHO OD DANĚ PODLE § 20 ODS. 4 ZÁKONA <5509_3_U2B.1> OD ROKU 2011

komponenty: PROGRAMY\M_5509_3.dll, T_5509_3.dll, G_5509_3.dll, DATABLAN\U2VZOR.abs

21.2.2011

- Nový balíček šablon pro Přiznání k dani dědické při nabytí majetku osvobozeného od daně podle § 20 odst. 4 zákona.

PŘIZNÁNÍ K DANI DĚDICKÉ <5409_10_U2B.1> OD ROKU 2011

komponenty: PROGRAMY\M_5409_10.dll, T_5409_10.dll, G_5409_10.dll, DATABLAN\U2VZOR.abs

21.2.2011

- Nový balíček šablon pro Přiznání k dani dědické.

PŘIZNÁNÍ K DANI DAROVACÍ PŘI NABYTÍ MAJETKU OSVOBOZENÉHO OD DANĚ PODLE § 20 ODS. 4 ZÁKONA <5512_4_U2B.1> OD ROKU 2011

komponenty: PROGRAMY\M_5512_4.dll, T_5512_4.dll, G_5512_4.dll, DATABLAN\U2VZOR.abs

21.2.2011

- Nový balíček šablon pro Přiznání k dani darovací při nabytí majetku osvobozeného od daně podle § 20 odst. 4 zákona.

PŘIZNÁNÍ K DANI DAROVACÍ <54091_12_U2B.1> OD ROKU 2011

komponenty: PROGRAMY\M_54091_12.dll, T_54091_12.dll, G_54091_12.dll, DATABLAN\U2VZOR.abs

21.2.2011

- Nový balíček šablon pro Přiznání k dani darovací.

MODULY BALÍČKŮ ŠABLON - ÚPRAVY V DŘÍVE ZAŘAZENÝCH

vedeny jsou všechny balíčky šablon, v nichž byly realizovány úpravy včetně stručného popisu změn.

PŘIZNÁNÍ K DANI Z PŘIDANÉ HODNOTY <5401_17_U2B.1> OD ROKU 2011

AKTUALIZACE DAŇOVÉHO KALENDÁŘE - OPRAVA:

komponenty: PROGRAMY\M_5401_17.dll

17.2.2011

- V případě, že po založení záznamu došlo k sestavení formuláře a ten byl následně ukončen bez aktivace výpočtů, nedoplnil se do daňového kalendáře doplatek/přeplatek. Při následné aktivaci formuláře a výpočtu se kalendář už správně naplnil. Upraveno, aby k této disproporcii nedocházelo.

PŘIZNÁNÍ K DANI Z PŘÍJMŮ FYZICKÝCH OSOB <5405_15_U2B.1, 5405_16_U2B.1, 5405_17_U2B.1> OD ROKU 2008

AKTUALIZACE Z ADRESÁŘE - OPRAVA:

komponenty: PROGRAMY\M_5405_15.dll, M_5405_16.dll, M_5405_17.dll

17.2.2011

- V případě daňového nerezidenta se nepřenesla do položky 29 hodnota kód státu uvedená v adresáři. Opraveno.

PŘIZNÁNÍ K DANI Z PŘÍJMŮ FYZICKÝCH OSOB <5405_17_U2B.1> OD ROKU 2010

TERMÍNY ZÁLOH V DAŇOVÉM KALENDÁŘI - OPRAVA:

komponenty: PROGRAMY\M_5405_17.dll

15.2.2011

- Termín záloh v daňovém kalendáři byl o měsíc posunutý, opraveno. V sestavě Zálohy byly termíny vypočteny správně. Dopady na uživatele:
Postačuje aktivovat daňový kalendář z příslušného formuláře, tím dojde automaticky k úpravě termínů.

VYÚČTOVÁNÍ DANĚ VYBÍRANÉ SRÁŽKOU PODLE ZVLÁŠTNÍ SAZBY DANĚ Z PŘÍJMŮ FYZICKÝCH NEBO PRÁVNICKÝCH OSOB < 5466_13_U2B.1> OD ROKU 2010

komponenty: PROGRAMY\T_5466_13.dll

TISK PŘIZNÁNÍ - OPRAVY:

17.2.2011

- Sestava (PDF) - na straně 3 se v součtovém řádku 13 ve sl. 8a tiskla hodnota ze sl. 8. Opraveno.

VYÚČTOVÁNÍ DANĚ Z PŘÍJMŮ FYZICKÝCH OSOB ZE ZÁVISLÉ ČINNOSTI <5459_16_U2B.1> OD ROKU 2010

komponenty: PROGRAMY\M_5459_16.dll, ToElpo.dll

ELEKTRONICKÉ PODÁNÍ - OPRAVY, DOPLNĚNÍ:

22.2.2011

- Aktualizován číselník pro doplnění obcí v příloze 1 - počet zaměstnanců, přijetí souboru na portále bylo odmítnuto pro neprostopnou chybu z důvodů chybných kódů územních jednotek.
- Upraveno doplnění NULY v řádcích v části II (na straně 3), v případě, že v řádku 13 v části I formuláře nebyly uvedeny hodnoty, neměly být ani v příslušných řádcích části II uvedeny nuly, aplikace EPO2 vyhodnotila jako prostopnou chybu.

KLIENSKÝ MODUL + DATABÁZE

POPLATNÍK->OPRAVA: ADRESY

komponenty: PROGRAMY\TO2Client.exe, TO_AKT_205.zip\U2BAL205.dll

OPRAVA:

21.2.2011

- V případě, že v TaxOff2 byl zapsán nový poplatník do adresáře, mohly se u něj, v závislosti na nastavení prostředí počítače, chybně zobrazovat hodnoty na kartě adresy - hodnoty uvedené pod adresou trvalého pobytu byly ve skutečnosti uloženy v adrese doručovací. Tzn., že do vytvořených formulářů se takto prohozené adresy nepřenášely. Opraveno. U adres poplatníků převedených ze systému TaxOffice1 tento problém nastat nemohl.

Dopady na uživatele:

Po instalaci aktualizace 205 je nutné u nově zapsaných poplatníků v adresáři zkontrolovat, zda adresy odpovídají skutečnosti. Co se týče formulářů, kam se adresa po založení záznamu nepřenesla, pak postačuje aktivovat nezablokovaný záznam, tím dojde k přenosu správných hodnot do formuláře.

[NASTAVENÍ->NASTAVENÍ FUNKČNOSTI: PŘÍPRAVA PRO TISK \(PDF\)](#)

[NASTAVENÍ->NASTAVENÍ FUNKČNOSTI->NASTAVENÍ UŽIVATELE: PŘÍPRAVA PRO TISK \(PDF\) - \(SÍŤOVÁ VERZE\)](#)

komponenty: PROGRAMY\TO2Client.exe

[DOPLNĚNÍ:](#)

21.2.2011

- Doplněno grafické znázornění nastavení formátu (kalibrace) pro tisk:

Výchozí hodnota velikosti písma byla zvýšena z původních 8 na 10.

Toto nastavení je společně platné pouze pro starší balíčky šablon. Pro balíčky šablon které jsou aktuální pro sestavení daňových tvrzení je nastavení formátu tisku předdefinováno ve vzorové databázi pro každý balíček šablon samostatně. Toto nastavení je možné měnit přímo v nastavení každého balíčku šablon, například pro DPH:

Výchozí hodnoty viz obrázek. Obdobně ve všech ostatních BŠ.

Doporučení:

Nastavujte proporcionální typ písma, tzn. písmo, které má pro každý znak definovanou stejnou šířku.

Upozornění:

Nastavení je z praktických důvodů platné pro všechny sestavené záznamy v rámci balíčku šablon (pro všechny daňové subjekty). Tzn., že pokud změníte nastavení formátu datového výstupu u záznamu k DPH pro subjekt A, změní se i u již zablokovaných sestavených záznamů k DPH pro subjekty B,C, D a tak dále.

NÁPOVĚDA K PROGRAMU

NÁPOVĚDA->NÁPOVĚDA PRO TAXOFF: PROVOZOVÁNÍ->FORMULÁŘE->BALÍČKY ŠABLON

komponenty: HELPY\taxoff.chm

DOPLNĚNÍ:

21.2.2011

- Aktualizována nápověda v souvislosti s výše popsányi změnami.

AKTUALIZACE 204

verze: TO2_093.036_2011.01.04

datum vydání: 14.02.2011

Změny realizované v aktualizaci:

MODULY BALÍČKŮ ŠABLON - NOVĚ ZAŘAZENÉ

PŘIZNÁNÍ K DANI Z PŘIDANÉ HODNOTY <5401 17 U2B.1> OD ROKU 2011

komponenty: PROGRAMY\M_5401_17.dll, T_5401_17.dll, G_5401_17.dll, DATABLAN\U2VZOR.abs

14.2.2011

- Nový balíček šablon pro Přiznání k dani z přidané hodnoty. Pro sestavení za první kvartál roku 2011 platí zvláštní režim, stanovený metodikou MF ČR. Podrobnosti najdete v nápovědě k sestavení DPH.

PŘIHLÁŠKA K REGISTRACI PRO DAŇ Z PŘIDANÉ HODNOTY PRO FYZICKÉ I PRÁVNICKÉ OSOBY <5104 4 U2B.1> OD ROKU 2011

komponenty: PROGRAMY\M_5104_4.dll, T_5104_4.dll, G_5104_4.dll, DATABLAN\U2VZOR.abs

14.2.2011

- Nový balíček šablon pro Přihlášku k registraci pro daň z přidané hodnoty pro fyzické i právnické osoby.

ZRUŠENÍ REGISTRACE DANĚ Z PŘIDANÉ HODNOTY PRO FYZICKÉ I PRÁVNICKÉ OSOBY <5112 1 10 U2B.1> OD ROKU 2011

komponenty: PROGRAMY\M_5112_1_10.dll, T_5112_1_10.dll, G_5112_1_10.dll, DATABLAN\U2VZOR.abs
14.2.2011

- Nový balíček šablon pro Zrušení registrace daně z přidané hodnoty pro fyzické i právnické osoby.

SOUHRNNÉ HLÁŠENÍ K DANI Z PŘIDANÉ HODNOTY < 5521 2 U2B.2> OD ROKU 2010

komponenty: PROGRAMY\M_5521_2N.dll, DATABLAN\U2VZOR.abs
14.2.2011

- Zprovoznění balíčku šablon pro Souhrnné hlášení k dani z přidané hodnoty i v roce 2011.

HLÁŠENÍ PODLE § 19 ZÁKONA Č. 235/2004 SB., O DANI Z PŘIDANÉ HODNOTY, O DODÁNÍ NOVÉHO DOPRAVNÍHO PROSTŘEDKU <5526 2 U2B.1> OD ROKU 2008

komponenty: PROGRAMY\M_5526_1.dll, DATABLAN\U2VZOR.abs
14.2.2011

- Zprovoznění balíčku šablon pro HLÁŠENÍ podle § 19 zákona č. 235/2004 Sb., o dani z přidané hodnoty, o dodání nového dopravního prostředku i v roce 2011.

HLÁŠENÍ PODLE § 19 ZÁKONA Č. 235/2004 SB., O DANI Z PŘIDANÉ HODNOTY, O POŘÍZENÍ NOVÉHO DOPRAVNÍHO PROSTŘEDKU <5527 2 U2B.1> OD ROKU 2008

komponenty: PROGRAMY\M_5527_1.dll, DATABLAN\U2VZOR.abs
14.2.2011

- Zprovoznění balíčku šablon pro HLÁŠENÍ podle § 19 zákona č. 235/2004 Sb., o dani z přidané hodnoty, o pořízení nového dopravního prostředku i v roce 2011.

MODULY BALÍČKŮ ŠABLON - ÚPRAVY V DŘÍVE ZAŘAZENÝCH

vedeny jsou všechny balíčky šablon, v nichž byly realizovány úpravy včetně stručného popisu změn.

PŘÍZNÁNÍ K DANI Z PŘÍJMŮ FYZICKÝCH OSOB <5405 17 U2B.1> OD ROKU 2010

KONTROLY SESTAVENÍ PŘÍZNÁNÍ - DOPLNĚNÍ:

komponenty: DATABLAN\U2VZOR.abs
11.2.2011

- Doplněna nová neprostupná kontrola na sekci pro vrácení přeplatku. Kontrola se zobrazí v rámci výpočtu vždy, je-li zatrženo vrácení přeplatku, současně je v řádku 91 uveden doplatek a současně v Nastavení k DAP není zatržen parametr Zapsat přeplatek ručně.

ŽÁDOST O POUKÁZÁNÍ CHYBĚJÍCÍ ČÁSTKY VYPLACENÉ PLÁTCEM DANĚ POPLATNÍKŮM NA DOPLATKU NA DAŇOVÉM BONUSU Z MĚSÍČNÍHO ZÚČTOVÁNÍ ZÁLOH A DAŇOVÉHO ZVÝHODNĚNÍ <5241 5 U2B.1> OD ROKU 2010

komponenty: PROGRAMY\M_5241_5.dll

ZALOŽENÍ ZÁZNAMU - DOPLNĚNÍ:

8.2.2011

- Při založení nového záznamu pro Žádost.. je možno zvolit předchůdce, nabízí se záznamy sestavené v nastaveném roce bez neprostupných chyb. Rozsah převáděných dat:
 - Sídlo-Adresa plátce daně (zaškrtnutí i adresa)
 - Vrácení na adresu, případně na účet (zaškrtnutí i účet)
 - Příznání sestavil, Telefon
 - Titul (pouze pro EPO2)
 - Tabulka pro Zástupce plátce daně
 - Datum sestavení

PŘÍZNÁNÍ K DANI SILNIČNÍ <5407 14 U2B.1> OD ROKU 2010

komponenty: PROGRAMY\M_5407_14.dll, DATABLAN\U2VZOR.abs

KONTROLY SESTAVENÍ PŘIZNÁNÍ - DOPLNĚNÍ:

8.2.2011

- Na kartu Zápis/Oprava vozidla zařazena nová dostupná (informační) kontrola:
Pozor, pro měsíce, po které bylo vozidlo provozováno před měsícem, ve kterém došlo k přeregistraci vozidla, nebude upravena sazba dle znění §6 odst. 6!
která se objeví v případě, že v položce Datum přeregistrace vozidla je zapsaný datum.

PŘEHLED ZDRAVOTNÍHO POJIŠTĚNÍ <ZP01_10_U2B.1 > PRO ROK 2010

komponenty: PROGRAMY\M_ZP01_10.dll,

KONTROLY SESTAVENÍ PŘIZNÁNÍ - DOPLNĚNÍ:

9.2.2011

- Doplňeny kontroly na hodnoty uvedené v Prohlášení ve vazbě na hodnoty v řádku 4.

PŘEHLED SOCIÁLNÍHO POJIŠTĚNÍ <SP01_10_U2B.1 > PRO ROK 2010

komponenty: PROGRAMY\G_SP01_10.dll, T_SP01_10.dll

TISK PŘIZNÁNÍ - OPRAVY:

5.2.2011

- Grafický podklad - upraven letopočet v záhlaví druhé strany formuláře.

VYÚČTOVÁNÍ DANĚ VYBÍRANÉ SRÁŽKOU PODLE ZVLÁŠTNÍ SAZBY DANĚ Z PŘÍJMŮ FYZICKÝCH NEBO PRÁVNICKÝCH OSOB < 5466_13_U2B.1> OD ROKU 2010

komponenty: PROGRAMY\M_5466_13.dll

TISK PŘIZNÁNÍ - OPRAVY:

4.2.2011

- Sestava (PDF) - v záhlaví upraveno chybné škrtnutí typu osob, za které je sráženo, u kombinací: plátce daně FO který sráží pro právnické osoby a plátce daně PO který sráží pro fyzické osoby.

KLIENTSKÝ MODUL + DATABÁZE

FORMULÁŘE: PODÁNÍ NA ELEKTRONICKÉ PODATELNY

komponenty: PROGRAMY\ToElpo.dll, M_5401_17, M_5521_2N, M_5241_5.dll, M_5246_5.dll

DOPLNĚNÍ:

27.1.2011

- Zprovozněno generování souboru XML pro Přiznání k dani z přidané hodnoty <5401_17_U2B.1> od roku 2011, Souhrnné hlášení k dani z přidané hodnoty <5521_2_U2B.2> od roku 2010, ŽÁDOST o poukázání chybějící částky vyplacené plátcem daně poplatníkům na doplatku na daňovém bonusu z měsíčního zúčtování záloh a daňového zvýhodnění <5241_5_U2B.1> od roku 2010, ŽÁDOST o poukázání chybějící částky vyplacené plátcem daně poplatníkům na doplatku na daňovém bonusu z ročního zúčtování záloh a daňového zvýhodnění <5246_5_U2B.1> od roku 2010.
- Úpravy modulů související s doplněním generování souboru XML.

SEZNAM POPLATNÍKŮ - VÝMAZ DO KOŠE, ODSTRANĚNÍ Z OBDOBÍ

komponenty: PROGRAMY\TO2Client.exe

DOPLNĚNÍ:

31.1.2011

- Při výmazu do koše nebo z období nedošlo k aktualizaci seznamu poplatníků, bylo nutné provést refresh seznamu ručně.
Opraveno.

SEZNAM SESTAVENÝCH FORMULÁŘŮ - PRÁCE SE ZÁZNAMY

komponenty: PROGRAMY\TO2Client.exe, DATABLAN\U2VZOR.abs

DOPLNĚNÍ:

14.2.2011

- Do tabulky sestavených formulářů doplněna možnost založit odtud i nový záznam pro zvolený BŠ:

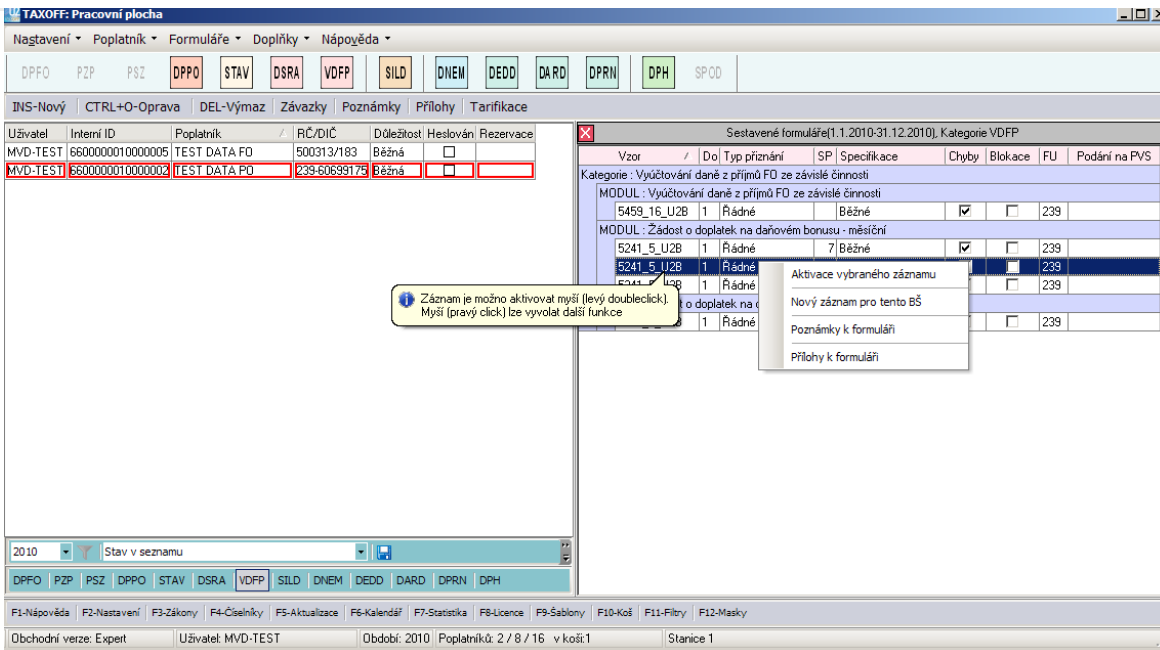

Jedná se o výrazné urychlení přístupu k založení nových záznamů k balíčkům šablon.

POPLATNÍK->OPRAVA: STAV ZPRACOVÁNÍ OBDOBÍ YYYY

komponenty: PROGRAMY\TO2Client.exe

DOPLNĚNÍ:

9.2.2011

- Tlačítko Aktualizovat stav zpracování z předchozího období YYYY nebylo funkční. Opraveno.

DOPLŇKY: DAŇOVÝ KALENDÁŘ->DAŇOVÝ KALENDÁŘ

komponenty: PROGRAMY\TO2Client.exe, TODiary.dll, M_kalendar.dll

DOPLNĚNÍ:

10.2.2011

- V návaznosti na daňový řád upraveny termíny pro podání příznání i splatnost doplatku daně z příjmů fyzických i právnických osob, přehledu sociálního pojištění, vyúčtování daně vybírané srážkou podle zvláštní sazby daně z příjmů fyzických nebo právnických osob a vyúčtování daně z příjmů fyzických osob ze závislé činnosti.
- Zprovozněno filtrování termínů pro jednotlivé daně v obecné části daňového kalendáře.

DOPLŇKY: DAŇOVÉ ZÁKONY

komponenty: PROGRAMY\navigator.chm

10.2.2011

- V souvislosti s legislativními změnami v daňových oblastech aktualizována knihovna daňových zákonů. Změny jsou k dispozici zde: http://www.u2brno.cz/extranet/download/to_zmeny_ZAK_204.mht

NÁPOVĚDA K PROGRAMU

NÁPOVĚDA->NÁPOVĚDA PRO TAXOFF: PROVOZOVÁNÍ->NASTAVENÍ->NASTAVENÍ FUNKČNOSTI->DAŇOVÝ KALENDÁŘ

NÁPOVĚDA->NÁPOVĚDA PRO TAXOFF: PROVOZOVÁNÍ->DOPLŇKY->DAŇOVÝ KALENDÁŘ->ZÁVAZKY K TERMÍNU

komponenty: HELPY\taxoff.chm

DOPLNĚNÍ:

14.2.2011

- Aktualizována nápověda v souvislosti s výše popsanými změnami.

AKTUALIZACE 203

verze: TO2_084.029_2011.01.03
datum vydání: 03.02.2011

Změny realizované v aktualizaci:

MODULY BALÍČKŮ ŠABLON - ÚPRAVY V DŘÍVE ZAŘAZENÝCH

vedeny jsou všechny balíčky šablon, v nichž byly realizovány úpravy včetně stručného popisu změn.

VYÚČTOVÁNÍ DANĚ VYBÍRANÉ SRÁŽKOU PODLE ZVLÁŠTNÍ SAZBY DANĚ Z PŘÍJMŮ FYZICKÝCH NEBO PRÁVNICKÝCH OSOB < 5466 13 U2B.1> OD ROKU 2010

komponenty: PROGRAMY\M_5466_13.dll, T_5466_13.dll

POŘÍZENÍ DAT - OPRAVY:

2.2.2011

- Upraven výběr adresy pro položku 4 na straně 1.

VÝPOČET - ÚPRAVY:

2.2.2011

- S ohledem na elektronické podání upraven výpočet - u všech řádků v editačních sloupcích, také u všech vypočtených hodnot, pokud je kdekoli zadána nula, pak se nyní již nesmaže, rovněž se nesmaže ani v řádcích, které jsou výpočtové, vyjde-li nula, za předpokladu že v kterémkoli z řádků vstupujících do výpočtu je uvedena hodnota nula.

TISK PŘÍZNÁNÍ - OPRAVY:

28.1.2011

- Při generování přímo na tiskárnu chybná orientace stránek - namísto na výšku vše na šířku. Opraveno. Generování PDF bylo OK, z PDF bylo možno i korektně vytisknout.

VYÚČTOVÁNÍ DANĚ Z PŘÍJMŮ FYZICKÝCH OSOB ZE ZÁVISLÉ ČINNOSTI <5459 16 U2B.1> OD ROKU 2010

komponenty: PROGRAMY\M_5459_16.dll

POŘÍZENÍ DAT - OPRAVY:

2.2.2011

- Upraven výběr adresy pro položku 4 na straně 1.

VÝPOČET - ÚPRAVY:

2.2.2011

- S ohledem na elektronické podání upraven výpočet - u všech řádků v editačních sloupcích, také u všech vypočtených hodnot, pokud je kdekoli zadána nula, pak se nyní již nesmaže, rovněž se nesmaže ani v řádcích, které jsou výpočtové, vyjde-li nula, za předpokladu že v kterémkoli z řádků vstupujících do výpočtu je uvedena hodnota nula.

PŘEHLED SOCIÁLNÍHO POJIŠTĚNÍ <SP01 10 U2B.1 > PRO ROK 2010

komponenty: PROGRAMY\M_SP01_10.dll

POŘÍZENÍ DAT - OPRAVY:

31.1.2011

- Opraveno zaokrouhlování vypočtené hodnoty v řádku 24 na dvě desetinná místa.

PŘEHLED ZDRAVOTNÍHO POJIŠTĚNÍ <ZP01 10 U2B.1 > PRO ROK 2010

komponenty: PROGRAMY\M_ZP01_10.dll

POŘÍZENÍ DAT - OPRAVY:

31.1.2011

- Hodnota pro řádek 43 mohla v ojedinělých případech zobrazit velký desetinný rozvoj. Opraveno.

PŘÍZNÁNÍ K DANI Z NEMOVITOSTÍ <5450 11 U2B.1> ROK 2011

PŘÍZNÁNÍ K DANI Z NEMOVITOSTÍ <5450 10 U2B.1> ROK 2009-2010

komponenty: PROGRAMY\T_5450_11.dll, T_5450_10.dll

TISK - OPRAVY:

31.1.2011

- Do sestavy (PDF) se negenerovala hodnota místního koeficientu (ř. 223) u listu pozemků, u listů staveb byla hodnota místního koeficientu posunutá do sl. pro měrnou jednotku. Opraveno. Jednalo se o chybu sestavy (PDF), vyčíslení daně i soubor pro elektronické podání byly OK.

PŘÍZNÁNÍ K DANI Z NEMOVITOSTÍ <5450 11 U2B.1> ROK 2011

komponenty: PROGRAMY\M_5450_11.dll

POŘÍZENÍ DAT - OPRAVY:

- Problémy s osvobozením u staveb dle §9 odst. 2 - v některých případech se osvobození nedalo vyčísřit. Opraveno.

PŘÍZNÁNÍ K DANI Z NEMOVITOSTÍ <5450 10 U2B.1> ROK 2009-2010

komponenty: DATABLAN\U2VZOR.abs

Pořízení dat - opravy:

- Zrušena možnost realizovat osvobození dle §9 odst. 1 písm. g (viz přechodná ustanovení novely č. 1/2009 Sb.).

PŘÍZNÁNÍ K DANI Z PŘEVODU NEMOVITOSTÍ <5410 12 U2B.1> ROK 2010

komponenty: PROGRAMY\M_5410_12.dll

DAŇOVÝ KALENDÁŘ - OPRAVY:

3.2.2011

- Při aktivaci daňového kalendáře přímo z formuláře se nezobrazoval závazek vyplývající ze sestaveného DAP. Opraveno. Šlo o problém výběru, nikoli výpočtů - pokud byla tabulka Závazky aktivována ze seznamu poplatníků, bylo vše v pořádku.

PŘÍZNÁNÍ K DANI DĚDICKÉ <5409 9 U2B.2> ROK 2010

komponenty: PROGRAMY\M_5409_9N.dll

POŘÍZENÍ DAT - OPRAVY:

28.1.2011

- Doplněna možnost zapsat hodnotu do položky 18 - Příbuzenský vztah na straně 1.

KLIENTSKÝ MODUL + DATABÁZE

OPTIMALIZACE (ZRYCHLENÍ) FUNKCÍ SOFTWARE PRO SÍŤOVÉ ZPRACOVÁNÍ

komponenty: PROGRAMY\TO2Client.exe

DOPLNĚNÍ:

31.1.2011

- Zrychleny funkce pro práci s poplatníkem (Nový, Oprava, Výmaz) i pro práci s formuláři poplatníka.

NASTAVENÍ: NASTAVENÍ FUNKČNOSTI:DAŇOVÝ KALENDÁŘ

NASTAVENÍ: NASTAVENÍ FUNKČNOSTI->NASTAVENÍ ÚŽIVATELE: DAŇOVÝ KALENDÁŘ (SÍŤOVÁ VERZE)

komponenty: PROGRAMY\TO2Client.exe, TODiary.dll

DOPLNĚNÍ:

27.1.2011

- Do sekce Závazky k termínu, na druhou pozici, doplněn nový parametr:
Zobrazovat uhrazené platby
Výchozí stav je Ne.

POPLATNÍK: SEZNAM SESTAVENÝCH FORMULÁŘŮ

komponenty: PROGRAMY\TO2Client.exe

DOPLNĚNÍ:

31.1.2011

- Do tabulky sestavených formulářů (viz menu Nastavení->Možnosti zobrazení->Panely nástrojů>Sestavené formuláře) doplněn sloupec Podání na PVS, obsahuje datum, kdy byl záznam odeslán pomocí programu TaxOff na portál PVS

DOPLŇKY: DAŇOVÝ KALENDÁŘ->DAŇOVÝ KALENDÁŘ

komponenty: PROGRAMY\TODiary.dll, M_kalendar.dll

31.1.2011

- Upraveny termíny pro podání Vyúčtování daně vybírané srážkou podle zvláštní sazby daně z příjmů fyzických nebo právnických osob a Vyúčtování daně z příjmů fyzických osob ze závislé činnosti

DOPLŇKY: DAŇOVÉ ZÁKONY

komponenty: PROGRAMY\navigator.chm

3.2.2011

- V souvislosti s legislativními změnami v daňových oblastech aktualizována knihovna daňových zákonů. Změny jsou k dispozici zde: http://www.u2brno.cz/extranet/download/to_zmeny_ZAK_203.mht

NÁPOVĚDA K PROGRAMU

NÁPOVĚDA->NÁPOVĚDA PRO TAXOFF: PROVOZOVÁNÍ->NASTAVENÍ->NASTAVENÍ FUNKČNOSTI->DAŇOVÝ KALENDÁŘ

NÁPOVĚDA->NÁPOVĚDA PRO TAXOFF: PROVOZOVÁNÍ->DOPLŇKY->DAŇOVÝ KALENDÁŘ->ZÁVAZKY K TERMÍNU

komponenty: HELPY\taxoff.chm

DOPLNĚNÍ:

3.2.2011

- Aktualizována nápověda v souvislosti s výše popsanými změnami.

AKTUALIZACE 202

verze: TO2_061.024_2011.01.02
datum vydání: 27.01.2011

Změny realizované v aktualizaci:

MODULY BALÍČKŮ ŠABLON - NOVĚ ZAŘAZENÉ

PŘIZNÁNÍ K DANI Z PŘÍJMŮ FYZICKÝCH OSOB <5405_17_U2B.1> OD ROKU 2010

komponenty: PROGRAMY\M_5405_17.dll, T_5405_17.dll, G_5405_17.dll

27.1.2011

- Nový balíček šablon pro Přiznání k dani z příjmů fyzických osob. Předchozí vzor 5405_16_U2B.1 je v systému dostupný v roce 2010 pro případy speciálního podání uskutečněná v průběhu tohoto roku (tedy typ podání jiný jak běžný).

PŘEHLED ZDRAVOTNÍHO POJIŠTĚNÍ <ZP01_10_U2B.1 > PRO ROK 2010

komponenty: PROGRAMY\M_ZP01_10.dll, T_ZP01_10.dll, G_ZP01_10.dll

27.1.2011

- Nový balíček šablon pro Přehled zdravotního pojištění. Přehled je odvozen ze vzoru VZP zdravotní pojišťovny, shodný přehled (resp. shodnou strukturu položek a obdobné rozložení na formuláři) nabízí i tyto zdravotní pojišťovny:
 - Zdravotní pojišťovna METAL-ALIANCE (217)
 - Zaměstnanecká pojišťovna ŠKODA (209)
 - Zdravotní pojišťovna ministerstva vnitra ČR (211)Pro neuvedené pojišťovny lze sestavu podat po dohodě s příslušnou pojišťovnou. Výpočet pojistného a nové zálohy, zpracovaný ve formuláři odvozeném od vzoru VZP, přesně odpovídá pravidlům stanoveným zákonem č.592/1992 Sb. a je závazný pro všechny zdravotní pojišťovny.
Není možno generovat XML, portál PVS tyto služby nezahrnuje.

PŘEHLED SOCIÁLNÍHO POJIŠTĚNÍ <SP01_10_U2B.1 > PRO ROK 2010

komponenty: PROGRAMY\M_SP01_10.dll, T_SP01_10.dll, G_SP01_10.dll

27.1.2011

- Nový balíček šablon pro Přehled sociálního pojištění. Prozatím není možno generovat XML pro portál PVS.

[VYÚČTOVÁNÍ DANĚ VYBÍRANÉ SRÁŽKOU PODLE ZVLÁŠTNÍ SAZBY DANĚ Z PŘÍJMŮ FYZICKÝCH NEBO PRÁVNICKÝCH OSOB < 5466 13 U2B.1> OD ROKU 2010](#)

komponenty: PROGRAMY\M_5466_13.dll, T_5466_13.dll, G_5466_13.dll

26.1.2011

- Nový balíček šablon pro Vyúčtování daně vybírané srážkou podle zvláštní sazby daně z příjmů fyzických nebo právnických osob. Data sestavená v roce 2010 v předchozím balíčku šablon ve starším systému TaxOffice1 byla převedena do nového balíčku šablon. Předchozí vzor 5466_12_U2B.1 je v systému dostupný v roce 2010 pro případy speciálního podání uskutečněná v průběhu tohoto roku (tedy typ podání jiný jak běžný).

[VYÚČTOVÁNÍ DANĚ Z PŘÍJMŮ FYZICKÝCH OSOB ZE ZÁVISLÉ ČINNOSTI <5459 16 U2B.1> OD ROKU 2010](#)

komponenty: PROGRAMY\M_5459_16.dll, T_5459_16.dll, G_5459_16.dll

24.1.2011

- Nový balíček šablon pro Vyúčtování daně z příjmů fyzických osob ze závislé činnosti. Data sestavená v roce 2010 v předchozím balíčku šablon ve starším systému TaxOffice1 byla převedena do nového balíčku šablon. Předchozí vzor 5459_16_U2B.1 je v systému dostupný v roce 2010 pro případy speciálního podání uskutečněná v průběhu tohoto roku (tedy typ podání jiný jak běžný).

Balíček šablon již neobsahuje formuláře ŽÁDOST o poukázání chybějící částky vyplacené plátcem daně poplatníkům na doplatku na daňovém bonusu z měsíčního zúčtování záloh a daňového zvýhodnění ani ŽÁDOST o poukázání chybějící částky vyplacené plátcem daně poplatníkům na doplatku na daňovém bonusu z ročního zúčtování záloh a daňového zvýhodnění, pro tyto formuláře byly do systému TaxOff2 zařazeny nové samostatné balíčky šablon.

[ŽÁDOST O POUKÁZÁNÍ CHYBĚJÍCÍ ČÁSTKY VYPLACENÉ PLÁTCEM DANĚ POPLATNÍKŮM NA DOPLATKU NA DAŇOVÉM BONUSU Z MĚSÍČNÍHO ZÚČTOVÁNÍ ZÁLOH A DAŇOVÉHO ZVÝHODNĚNÍ <5241 5 U2B.1> OD ROKU 2010](#)

komponenty: PROGRAMY\M_5241_5.dll, T_5241_5.dll, G_5241_5.dll

24.1.2011

- Nový balíček šablon, dříve byl tento formulář zanořen pod Vyúčtování daně z příjmů fyzických osob ze závislé činnosti. Aktivace se provádí z kategorie VDFP, kde je balíček šablon dostupný:

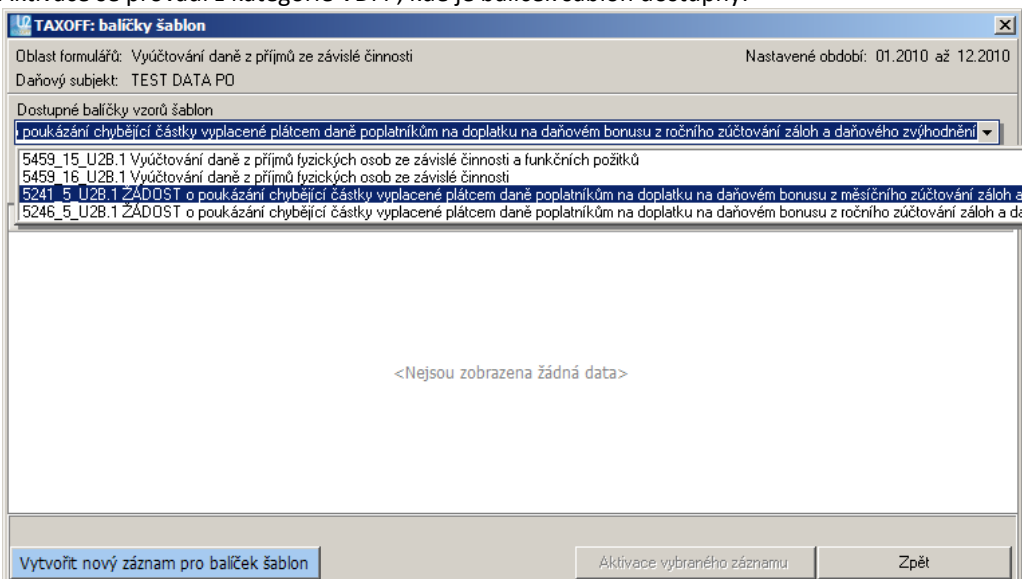

Případně z menu Formuláře->Oblast daně z příjmů->Vyúčtování daně z příjmů ze závislé činnosti->Žádost o doplatek na daňovém bonusu - měsíční

[ŽÁDOST O POUKÁZÁNÍ CHYBĚJÍCÍ ČÁSTKY VYPLACENÉ PLÁTCEM DANĚ POPLATNÍKŮM NA DOPLATKU NA DAŇOVÉM BONUSU Z ROČNÍHO ZÚČTOVÁNÍ ZÁLOH A DAŇOVÉHO ZVÝHODNĚNÍ <5246 5 U2B.1> OD ROKU 2010](#)

komponenty: PROGRAMY\M_5246_5.dll, T_5246_5.dll, G_5246_5.dll

24.1.2011

Nový balíček šablon, dříve byl tento formulář zanořen pod Vyúčtování daně z příjmů fyzických osob ze závislé činnosti. Aktivace se provádí z kategorie VDFP, kde je balíček šablon dostupný, viz předchozí odstavec, případně z menu Formuláře->Oblast daně z příjmů->Vyúčtování daně z příjmů ze závislé činnosti->Žádost o doplatek na daňovém bonusu - měsíční.

MODULY BALÍČKŮ ŠABLON - ÚPRAVY V DŘÍVE ZAŘAZENÝCH

vedeny jsou všechny balíčky šablon, v nichž byly realizovány úpravy včetně stručného popisu změn.

[PŘÍZNÁNÍ K DANI Z NEMOVITOSTÍ <5450_11_U2B.1> ROK 2011](#)

komponenty: PROGRAMY\ T_5450_11.dll, M_5450_11.dll

[POŘÍZENÍ DAT - OPRAVY:](#)

26.1.2011

- Při zakládání nových listů pozemků i staveb mohlo dojít v závislosti na operačním výkonu počítače k tomu, že již nešel založit nový list, resp. založil se list s duplicitním číslem (například namísto listu 33 se založil list s číslem 32, který již existuje).

Dopady opravy na uživatele:

Po instalaci doplňku je nutné u příznání za rok 2011, kde se tento problém vyskytl, smazat list, který je uveden v seznamu listů duplicitně.

[TISK PŘÍZNÁNÍ \(PDF\) - OPRAVY:](#)

27.1.2011

- Z e-mailu uvedeného na první straně se generovalo pouze prvních 6 písmen.
Opraveno.

[PŘÍZNÁNÍ K DANI Z NEMOVITOSTÍ <5450_11_U2B.1> ROK 2011](#)

[PŘÍZNÁNÍ K DANI Z NEMOVITOSTÍ <5450_10_U2B.1> ROK 2010](#)

komponenty: PROGRAMY\ T_5450_11.dll, T_5450_10.dll, M_5450_11.dll, M_5450_10.dll

[TISK PŘÍZNÁNÍ \(PDF\) - OPRAVY:](#)

24.1.2011

- Přílohy k dani z pozemků - na sudých stranách příloh se do řádku 3 negenerovalo číslo parcely.
Opraveno.

[VYTVOŘENÍ ZÁZNAMU - OPRAVY:](#)

22.1.2011

- Při založení záznamu z předchůdce mohlo v ojedinělých případech dojít k problému, namísto aby se založil záznam, objevila se chyba:

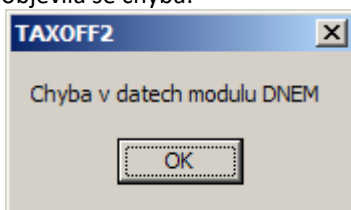

Problém odstraněn.

24.1.2011

- Předchozí chyba se při založení i otevření formuláře objevila i v případě, že na kartě Adresy je u poplatníka uvedena v čísle popisném jiná hodnota než číslo. Kontrola byla pro tento případ upravena takto:

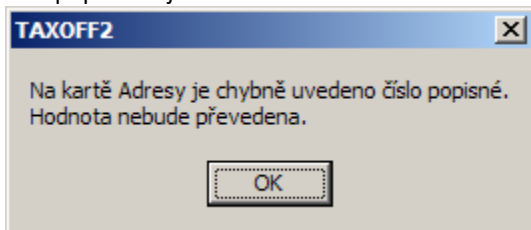

[PŘÍZNÁNÍ K DANI SILNIČNÍ <5407_14_U2B.1> OD ROKU 2010](#)

komponenty: PROGRAMY\M_5407_14.dll, DATABLAN\U2VZOR.abs

VÝPOČET PŘÍZNÁNÍ - KONTROLY - OPRAVY:

24.1.2011

- V případě, že je nárok na osvobození podle §3 odst. C-D-F, nedal se zapsat - neprostopná kontrola nepřipouštěla osvobození po část roku. Opraveno.

PŘÍZNÁNÍ K DANI Z PŘIDANÉ HODNOTY <5401_16_U2B.1> ROK 2010

komponenty: PROGRAMY\M_5401_16.dll, DATABLAN\U2VZOR.abs

GENEROVÁNÍ XML PRO EPO2 - OPRAVA:

26.1.2011

- v případě zástupce - daňového poradce, který je fyzickou osobou, se generovala namísto položek jména a příjmení zástupce do souboru XML položka název zástupce. To po přijetí souboru do formuláře EPO2 aplikace diagnostikuje jako neprostopnou chybu. Opraveno.

KLIENTSKÝ MODUL + DATABÁZE

FORMULÁŘE: PODÁNÍ NA ELEKTRONICKÉ PODATELNY

komponenty: PROGRAMY\ToElpo.dll, M_5404_21.dll

DOPLNĚNÍ:

27.1.2011

- Zprovozněno generování souboru XML pro daň z příjmů fyzických osob od roku 2010 (BŠ 5405_17_U2B.1).
- Zprovozněno generování souboru XML pro daň z příjmů právnických osob od roku 2010 (BŠ 5404_21_U2B.1).
- Zprovozněno generování souboru XML pro Vyúčtování daně z příjmů fyzických osob ze závislé činnosti (BŠ 5459_16_U2B.1).
- Zprovozněno generování souboru XML pro Vyúčtování daně vybírané srážkou podle zvláštní sazby daně z příjmů fyzických nebo právnických osob (BŠ 5466_13_U2B.1).
- Úpravy modulu související s doplněním generování souboru XML pro podání daně z příjmů právnických osob od roku 2010, daně z příjmů fyzických osob od roku 2010, Vyúčtování daně z příjmů fyzických osob ze závislé činnosti od roku 2010, ŽÁDOST o poukázání chybějící částky vyplacené plátcem daně poplatníkům na doplatku na daňovém bonusu z měsíčního zúčtování záloh a daňového zvýhodnění od roku 2010, ŽÁDOST o poukázání chybějící částky vyplacené plátcem daně poplatníkům na doplatku na daňovém bonusu z ročního zúčtování záloh a daňového zvýhodnění od roku 2010, Vyúčtování daně vybírané srážkou podle zvláštní sazby daně z příjmů fyzických nebo právnických osob,

NASTAVENÍ->NASTAVENÍ FUNKČNOSTI:DAŇOVÝ KALENDÁŘ

NASTAVENÍ->NASTAVENÍ FUNKČNOSTI->NASTAVENÍ ÚŽIVATELE: DAŇOVÝ KALENDÁŘ (SÍŤOVÁ VERZE]

komponenty: PROGRAMY\TO2Client.exe

DOPLNĚNÍ:

27.1.2011

- Doplněn nový parametr pro posun termínu splatnosti závazků **Úprava data splatnosti pro příkaz k úhradě**: - 2 dny.

Výchozí stav parametru, minus dva dny, pošle do příkazu k úhradě datum termínu závazku posunutý do historie o 2 pracovní dny, například zákonný termín doplatku daně z příjmů 2.7.2011 upraví do příkazu k úhradě takto: 28.6.2011.

POPLATNÍK->OPRAVA: ZÁKLADNÍ ÚDAJE

komponenty: PROGRAMY\TO2Client.exe

DOPLNĚNÍ:

27.1.2011

- Upraven zápis IČ i DIČ - v případě, že IČO (DIČ) obsahuje zleva na začátku nulu (případně více nul), po zapsání se nuly nezobrazí a následná kontrola neumožní uložení správné hodnoty. Opraveno.

DOPLŇKY-> DAŇOVÉ ZÁKONY

komponenty: PROGRAMY\navigator.chm

27.1.2011

- V souvislosti s legislativními změnami v daňových oblastech aktualizována knihovna daňových zákonů. Změny jsou k dispozici zde: http://www.u2brno.cz/extranet/download/to_zmeny_ZAK_202.mht

NÁPOVĚDA K PROGRAMU

[NÁPOVĚDA->NÁPOVĚDA PRO TAXOFF: PROVOZOVÁNÍ->FORMULÁŘE->KATEGORIZACE FORMULÁŘŮ->BALÍČKY ŠABLON](#)

[NÁPOVĚDA->NÁPOVĚDA PRO TAXOFF: PROVOZOVÁNÍ->FORMULÁŘE->VZORY FORMULÁŘŮ A POKYNŮ](#)

komponenty: HELPY\taxoff.chm, 5404_21_U2B_1.chm, 5246_5_U2B_1.chm, 5241_5_U2B_1.chm, SP01_10_U2B_1.chm, ZP01_10_U2B_1.chm, 5459_16_U2B_1.chm, 5466_13_U2B_1.chm

DOPLNĚNÍ:

27.1.2011

- Aktualizována nápověda v souvislosti s vydáním nových balíčků šablon i zapracováním nové funkčnosti programů.

AKTUALIZACE 201

verze: TO2_034.011_2011.01.01
datum vydání: 18.01.2011

Změny realizované v aktualizaci:

MODULY BALÍČKŮ ŠABLON - NOVĚ ZAŘAZENÉ

[PŘIZNÁNÍ K DANI Z PŘÍJMŮ PRÁVNICKÝCH OSOB <5404_21_U2B.1> OD ROKU 2010](#)

komponenty: PROGRAMY\M_5404_21.dll, T_5404_21.dll, G_5404_21.dll

16.1.2011

- Nový balíček šablon nahrazuje předchozí balíček šablon 5404_20_U2B.1. Data sestavená v roce 2010 a 2011 v předchozím balíčku šablon jsou převedena do nového balíčku šablon. Předchozí balíček šablon 5404_20_U2B.1 již není v systému dostupný.

PŘIHLÁŠKA K REGISTRACI FYZICKÝCH OSOB - UNIVERZÁLNÍ <5101_16_U2B.1> OD ROKU 2011

komponenty: PROGRAMY\M_5101_16.dll, T_5101_16.dll, G_5101_16.dll

16.1.2011

- Nový balíček šablon pro přihlášku k registraci včetně příloh pro závody, provozovny a plátcovy pokladny. Data sestavená v roce 2011 v předchozím balíčku šablon jsou převedena do nového balíčku šablon. Předchozí vzor 5101_15_U2B.1 je v systému dostupný pouze v roce 2010.

PŘIHLÁŠKA K REGISTRACI PRÁVNICKÝCH OSOB - UNIVERZÁLNÍ <5102_16_U2B.1> OD ROKU 2011

komponenty: PROGRAMY\M_5102_16.dll, T_5102_16.dll, G_5102_16.dll

16.1.2011

- Nový balíček šablon pro přihlášku k registraci včetně příloh pro závody, provozovny a plátcovy pokladny. Data sestavená v roce 2011 v předchozím balíčku šablon jsou převedena do nového balíčku šablon. Předchozí vzor 5102_15_U2B.1 je v systému dostupný pouze v roce 2010.

MODULY BALÍČKŮ ŠABLON - ÚPRAVY V DŘÍVE ZAŘAZENÝCH

vedeny jsou všechny balíčky šablon, v nichž byly realizovány úpravy včetně stručného popisu změn.

PŘIZNÁNÍ K DANI SILNIČNÍ <5407_14_U2B.1> OD ROKU 2010

PŘIZNÁNÍ K DANI SILNIČNÍ <5407_13_U2B.2> ROK 2009

PŘIZNÁNÍ K DANI SILNIČNÍ <5407_12_U2B.1> ROK 2008

komponenty: PROGRAMY\M_5407_14.dll, T_5407_14.dll, M_5407_13.dll, T_5407_13.dll, M_5407_12.dll, T_5407_12.dll, T_Sestavy.dll

VÝPOČET PŘIZNÁNÍ - OPRAVY:

7.1.2011 (bylo též zahrnuto do doplňku 01 ze dne 12.1.2011)

- V souladu s novou metodikou pro výpočet slevy v aplikaci EPO2 (elektronické podání MF ČR) doplněno zaokrouhlení na celé koruny nahoru pro sl. 28 (sleva za vozidlo), dále upraveno i zaokrouhlení pro sl. 29 (výsledná daň za vozidlo).

Dopady opravy na uživatele:

Po instalaci doplňku je pro rozpracovaná přiznání za rok 2010 nutné spustit výpočet (F5) sestaveného přiznání - pokud není přiznání již zablokováno, výpočet se spustí před tiskem(PDF) nebo před generování XML pro EPO2 automaticky.

U sestavených a již podaných přiznání za roky 2008, 2009 netřeba řešit odblokování ani přepočít.

TISK PŘIZNÁNÍ (PDF) - OPRAVY:

7.1.2011 (bylo též zahrnuto do doplňku 01 ze dne 12.1.2011)

- Opraveno generování nově pořízeného záznamu pro skupinu vozidel do sestavy daňového přiznání a třídění vozidel pro sestavu přílohy 1 pro další vozidla daňového přiznání.
- Upraveno generování nově pořízeného záznamu pro skupinu vozidel do evidenčních sestav. Také opraveno i generování nepovinné přílohy v případě využití tisku sudé-liché, liché stránky byly bez hodnot.

TISK PŘIZNÁNÍ (PDF) - DOPLNĚNÍ:

7.1.2011 (bylo též zahrnuto do doplňku 01 ze dne 12.1.2011)

- V souvislosti s doplněním varianty sestavení formuláře typu E (opravné dodatečné) v aplikaci EPO2 upraveno zaškrtnutí typu formuláře v záhlaví strany 1 - v případě opravného přiznání číslo 2 a vyšších se zaškrtnutí pouze slovo "dodatečné". Pokud jde o dodatečné přiznání, které má stejný datum zjištění důvodů pro podání shodné jako u předchozího dodatečného přiznání, zaškrtnutí se pouze slovo "řádné".

Upozornění:

Platí od roku 2009 včetně, netýká se staršího BŠ 5407_12_U2B.1.

PŘIZNÁNÍ K DANI Z NEMOVITOSTÍ <5450_11_U2B.1> OD ROKU 2011

komponenty: PROGRAMY\M_5450_11.dll, T_5450_11.dll

TISK PŘIZNÁNÍ (PDF) - DOPLNĚNÍ:

16.1.2011

- V souvislosti s doplněním varianty sestavení formuláře typu E (opravné dodatečné) v aplikaci EPO2 upraveno zaškrtnutí typu formuláře v záhlaví strany 1 - v případě opravného přiznání číslo 2 a vyšších se zaškrtnutí pouze slovo "dodatečné".

Pokud jde o dodatečné přiznání, které má stejný datum zjištění důvodů pro podání shodné jako u předchozího dodatečného přiznání, zaškrtně se pouze slovo "řádné".

TISK PŘIZNÁNÍ (PDF) - OPRAVY:

9.1.2011 (bylo též zahrnuto do doplňku 01 ze dne 12.1.2011)

- u lichých listů staveb nad rámec základního formuláře hodnoty ve výpočtové části listu proškrtny.
- u typu Dílčí se negenerovaly listy pozemků i staveb č. 10 a vyšší i přesto, že byly označeny pro tisk.
- opraven tisk hodnoty v položce e-mail (strana 4).

PŘIZNÁNÍ K DANI Z NEMOVITOSTÍ <5450_10_U2B.1> ROK 2010

komponenty: PROGRAMY\M_5450_10.dll

POŘÍZENÍ DAT - OPRAVY:

9.1.2011 (bylo též zahrnuto do doplňku 01 ze dne 12.1.2011)

- Při převzetí hodnot ze zástupce vyskočila chyba. Opraveno.

TISK PŘIZNÁNÍ (PDF) - OPRAVY:

9.1.2011 (bylo též zahrnuto do doplňku 01 ze dne 12.1.2011)

- u typu Dílčí se negenerovaly listy pozemků i staveb č. 10 a vyšší i přesto, že byly označeny pro tisk.

PŘIHLÁŠKA K REGISTRACI FYZICKÝCH OSOB - UNIVERZÁLNÍ <5101_15_U2B.1> ROK 2010

komponenty: PROGRAMY\M_5101_15.dll

POŘÍZENÍ DAT - OPRAVY:

7.1.2011 (bylo též zahrnuto do doplňku 01 ze dne 12.1.2011)

- Upravena navigace po položkách formuláře, upraveno převzetí telefonů z adresáře do sekce 13 na straně 2.

PŘIHLÁŠKA K REGISTRACI PRÁVNICKÝCH OSOB - UNIVERZÁLNÍ <5102_15_U2B.1> ROK 2010

komponenty: PROGRAMY\M_5102_15.dll

POŘÍZENÍ DAT - OPRAVY:

7.1.2011 (bylo též zahrnuto do doplňku 01 ze dne 12.1.2011)

- Nebylo možno doplnit bankovní účty, doplněny výběry z adresáře. Chybovalo převzetí zástupce z adresáře, opraveno. Upravena navigace po položkách formuláře.

SOUHRNNÉ HLÁŠENÍ K DANI Z PŘIDANÉ HODNOTY <5521_2_U2B.2> ROK 2010

komponenty: PROGRAMY\M_5521_2N.dll

TISK PŘIZNÁNÍ (PDF) - OPRAVY:

16.1.2011

- V případě, že souhrnné hlášení obsahovalo 10 a více záznamů, v sestavě (PDF) formuláře bylo chybně vyhodnocení řádků B.oddílu pro tisk a některé záznamy mohly chybět. Opraveno, stačí aktivovat tisk.

ZRUŠENÍ REGISTRACE DPH PRO FYZICKÉ I PRÁVNICKÉ OSOBY <5112_1_9_U2B.1> ROK 2010

komponenty: PROGRAMY\T_5112_1_9.dll, M_5104_3.dll

TISK PŘIZNÁNÍ (PDF) - OPRAVY:

16.1.2011

- Formulář se nedal vytisknout ani vytvořit PDF, namísto toho se objevilo chybové hlášení. Opraveno.

PŘIZNÁNÍ K DANI Z PŘIDANÉ HODNOTY <5401_16_U2B.1> ROK 2010

komponenty: PROGRAMY\M_5401_16.dll

POŘÍZENÍ DAT - DOPLNĚNÍ:

16.1.2011

- U přiznání DPH za období roku 2010 určené k vypořádání, ve kterém se automaticky počítá vypořádací koeficient a změna odpočtu dle vypořádacího koeficientu, vznikla v doplňku 01 v souvislosti s řešením připomínky k 9.1.2011 na zrychlení odskoků při zadávání hodnot do formuláře tato chyba:

Pokud byla částka změny odpočtu v řádku 53 nenulová, pak po ukončení přiznání a jeho opětovném spuštění byla celková částka odpočtu v řádku 64 chybná, nebyla v ní zahrnuta hodnota změny odpočtu z řádku 53. Opraveno.

Dopady opravy na uživatele:

Týká se pouze uživatelů, kteří nainstalovali doplněk 01 a poté sestavili DPH pro období určené k vypořádání, ve kterém byla částka změny odpočtu v řádku 53 nenulová a toto přiznání ukončili bez uzamčení. V tomto případě je nutné přiznání otevřít a provést přepočítání (F5).

9.1.2011 (bylo též zahrnuto do doplňku 01 ze dne 12.1.2011)

- pokud je sestavováno DAP v období ve kterém probíhá i roční vypořádání - například prosinec 2010, trvaly přechody mezi položkami na straně 2, protože výpočet aktivovaný po odsokou z položky obsahoval i výpočet hodnoty koeficientu pro roční vypořádání. Nově přestrukturováno, výpočet koeficientu se nyní aktivuje automaticky před uzamčením záznamu, generováním sestav (PDF), generováním XML pro elektronickou podatelnu, při aktivaci daňového kalendáře i při ukončení formuláře.

PŘIZNÁNÍ K DANI Z PŘEVODU NEMOVITOSTÍ <5410 12 U2B.1> ROK 2010

komponenty: PROGRAMY\M_5410_12.dll, T_5410_12.dll

POŘÍZENÍ DAT - OPRAVY:

9.1.2011 (bylo též zahrnuto do doplňku 01 ze dne 12.1.2011)

- Upraveno převzetí hodnot ze zástupců poplatníka.
- Do tisku přiznání upraveno přebírání hodnot z položek ř. 37 (strana 3), ř. 67 (str.1 přílohy č.1), "přiznání sestavil" (str. 6).

PŘIZNÁNÍ K DANI DAROVACÍ <54091 11 U2B.1> ROK 2010

PŘIZNÁNÍ K DANI DĚDICKÉ <5409 9 U2B.2> ROK 2010

PŘIZNÁNÍ K DANI DĚDICKÉ <5409 9 U2B.1> ROK 2009

komponenty: PROGRAMY\M_54091_11.dll, M_5409_9N.dll, M_5409_9.dll

POŘÍZENÍ DAT - OPRAVY:

9.1.2011 (bylo též zahrnuto do doplňku 01 ze dne 12.1.2011)

- Upraveno převzetí hodnot ze zástupců poplatníka.

PŘIZNÁNÍ K DANI DAROVACÍ PŘI NABYTÍ MAJETKU OSVOBOZENÉHO OD DANĚ PODLE § 20 ODST. 4 ZÁKONA <5512 3 U2B.1> ROK 2010

PŘIZNÁNÍ K DANI DAROVACÍ PŘI NABYTÍ MAJETKU OSVOBOZENÉHO OD DANĚ PODLE § 20 ODST. 4 ZÁKONA <5512 2 U2B.1> ROK 2009

komponenty: PROGRAMY\M_5512_3.dll, T_5512_3.dll, M_5512_2.dll, T_5512_2.dll

POŘÍZENÍ DAT - OPRAVY:

9.1.2011 (bylo též zahrnuto do doplňku 01 ze dne 12.1.2011)

- Upraveno převzetí hodnot ze zástupců poplatníka.

TISK PŘIZNÁNÍ (PDF) - OPRAVY:

9.1.2011 (bylo též zahrnuto do doplňku 01 ze dne 12.1.2011)

- Odstraněna chyba tisku, v případě, že byl vytvořen druhý a další záznam pro přílohu 1.

PŘIZNÁNÍ K DANI DĚDICKÉ PŘI NABYTÍ MAJETKU OSVOBOZENÉHO OD DANĚ PODLE § 20 ODST. 4 ZÁKONA <5509 2 U2B.1> ROK 2009-2010

komponenty: PROGRAMY\M_5509_2N.dll, M_5509_2.dll, T_5509_1.dll

POŘÍZENÍ DAT - OPRAVY:

9.1.2011 (bylo též zahrnuto do doplňku 01 ze dne 12.1.2011)

- Upraveno převzetí hodnot ze zástupců poplatníka.

TISK PŘIZNÁNÍ (PDF) - OPRAVY:

9.1.2011 (bylo též zahrnuto do doplňku 01 ze dne 12.1.2011)

- Odstraněna chyba tisku, v případě, že byl vytvořen druhý a další záznam pro přílohu 1.

PŘIZNÁNÍ K DANI DĚDICKÉ, DANI DAROVACÍ A DANI Z PŘEVODU NEMOVITOSTÍ PŘI NABYTÍ, PŘEVODU NEBO PŘECHODU <5461 9 U2B.1> ROK 2010

PŘÍZNÁNÍ K DANI DĚDICKÉ, DANI DAROVACÍ A DANI Z PŘEVODU NEMOVITOSTÍ PŘI NABYTÍ, PŘEVODU NEBO PŘECHODU <5461 8 U2B.1> ROK 2008-2009

komponenty: PROGRAMY\M_5461_9.dll, M_5461_8.dll

POŘÍZENÍ DAT - OPRAVY:

9.1.2011 (bylo též zahrnuto do doplňku 01 ze dne 12.1.2011)

- Upraveno zakládání nových záznamů a také převzetí hodnot ze zástupců poplatníka.

PŘÍZNÁNÍ K DANI Z PŘÍJMŮ FYZICKÝCH OSOB <5405 16 U2B.1> ROK 2009

komponenty: PROGRAMY\M_5405_16.dll

VYTVOŘENÍ ZÁZNAMU - OPRAVY:

7.1.2011 (bylo též zahrnuto do doplňku 01 ze dne 12.1.2011)

- Nebylo možno vytvořit nový záznam pro DAP (Exception Data set not in edit or insert). Opraveno.

KLIENTSKÝ MODUL + DATABÁZE

NASTAVENÍ: ADMINISTRACE UŽIVATELŮ

komponenty: PROGRAMY\TO2Client.exe

DOPLNĚNÍ - SÍŤOVÁ VERZE:

16.1.2011

- Doplněno speciální oprávnění pro definované uživatele - **Hlavní uživatel s přístupem ke všem poplatníkům:**

Oprávnění může definovat pouze Správce, přidělit jej může libovolně k jakémukoli uživateli. Kombinací oprávnění lze například nastavit tento model kanceláře:

Správce	Speciální uživatel bez možnosti nastavení vlastních oprávnění, funkčnosti, přístupu k daňovým kategoriím, bez možnosti zapsat/opravovat/odstranit klienty (poplatníky). Administrátor systému, který zajišťuje nastavení, oprávnění, aktualizace.
Majitel kanceláře	Administrátor klientů (poplatníků) a majitel zaručeného elektronického podpisu, správce oblasti TROJD, k přiděleným klientům neumožňuje ostatním uživatelům přístup, ale přístup pro čtení i zápis má ke všem klientům ostatních uživatelů, má dostupné všechny funkce a všechny daňové kategorie, sám ale řeší hlavně převody nemovitostí a dědické a darovací daně. Nastavení parametrů: Oprávnění ostatních uživatelů k poplatníkům tohoto uživatele: NEPŘÍSTUPNÉ Hlavní uživatel s přístupem ke všem poplatníkům: ANO
Pracovník 1	Zaměstnanec kanceláře, na starosti má registraci klientů a správu jejich údajů, k přiděleným klientům umožňuje přístup i ostatním uživatelům, přístup pro čtení i zápis má ke všem klientům ostatních uživatelů, nemůže ze seznamu klienty vymazat, nemá přístup k daňovým kategoriím. Nastavení parametrů:

- Oprávnění ostatních uživatelů k poplatníkům tohoto uživatele: ČTENÍ I ZÁPIS**
Hlavní uživatel s přístupem ke všem poplatníkům: ANO
- Pracovník 2 Zaměstnanec kanceláře, na starosti má sestavení formulářů v oblasti DAP, má přístup k přiděleným klientům a klientům které má přiděleny Pracovník 1, neumožňuje ostatním přístup, má dostupné všechny funkce a daňové kategorie pouze v oblasti DAP.
- Oprávnění ostatních uživatelů k poplatníkům tohoto uživatele: NEPŘÍSTUPNÉ**
Hlavní uživatel s přístupem ke všem poplatníkům: NE
- Pracovník 3 Zaměstnanec kanceláře, na starosti má sestavení formulářů v oblasti DNEM a SILD, má přístup k přiděleným klientům a klientům které má přiděleny Pracovník 1, neumožňuje ostatním přístup, má dostupné všechny funkce a daňové kategorie pouze v oblasti DNEM a SILD.
- Oprávnění ostatních uživatelů k poplatníkům tohoto uživatele: NEPŘÍSTUPNÉ**
Hlavní uživatel s přístupem ke všem poplatníkům: NE
- Pracovník 4 Zaměstnanec kanceláře, na starosti má sestavení formulářů v oblasti DPH, má přístup k přiděleným klientům a klientům které má přiděleny Pracovník 1, neumožňuje ostatním přístup, má dostupné všechny funkce a daňové kategorie pouze v oblasti DPH.
- Oprávnění ostatních uživatelů k poplatníkům tohoto uživatele: NEPŘÍSTUPNÉ**
Hlavní uživatel s přístupem ke všem poplatníkům: NE
- Aplikace přidělených oprávnění - v seznamech se zobrazují pouze poplatníci, odpovídající přiděleným oprávněním:
 - Hlavní seznam poplatníků
 - Hlavní menu: Poplatník - Aktivace poplatníků do období
 - Hlavní menu: Poplatník->Přehled závazků (Vypnout filtr na aktivního poplatníka)
 - Hlavní menu: Doplňky->Daňový kalendář->Závazky k termínu (nebo automaticky při startu programu)
 - Hlavní menu: Doplňky->Přehledy->Statistika
 - Hlavní menu: Doplňky->Vlastní šablony
 - Hlavní menu: Doplňky->Historie sestavení
 - Hlavní menu: Doplňky->Práce s košem

FORMULÁŘE: PODÁNÍ NA ELEKTRONICKÉ PODATELNY

komponenty: PROGRAMY\ToElpo.dll, M_5407_14.dl, M_5401_16.dll, M_5521_2N.dll

DOPLNĚNÍ:

16.1.2011

- Zprovozněno generování souboru XML pro daň z nemovitostí pro rok 2011 (BŠ 5450_11_U2B.1).
- Úpravy modulu související s doplněním generování souboru XML pro podání daně z nemovitostí za rok 2011.

12.1.2011 (bylo též zahrnuto do doplňku 01 ze dne 12.1.2011)

- Zprovozněno generování souboru XML pro daň z přidané hodnoty pro rok 2010 (BŠ 5401_16_U2B.1).
- Úpravy modulu související s doplněním generování souboru XML pro podání daně z přidané hodnoty za rok 2010.

12.1.2011 (bylo též zahrnuto do doplňku 01 ze dne 12.1.2011)

- Zprovozněno generování souboru XML pro souhrnné hlášení k dani z přidané hodnoty pro rok 2010 (BŠ 5521_2_U2B.2).
- Úpravy modulu související s doplněním generování souboru XML pro podání souhrnné hlášení k dani z přidané hodnoty za rok 2010.

7.1.2011 (bylo též zahrnuto do doplňku 01 ze dne 12.1.2011)

- Zprovozněno generování souboru XML pro silniční daň od roku 2010 (BŠ 5407_14_U2B.1).
- Úpravy modulu související s doplněním generování souboru XML pro podání daně silniční za rok 2010.

POPLATNÍK: SEZNAM POPLATNÍKŮ - MOŽNOSTI ZOBRAZENÍ, FILTROVÁNÍ A TŘÍDĚNÍ

komponenty: PROGRAMY\TO2Client.exe, DATABLAN\U2VZOR.abs

DOPLNĚNÍ:

14.1.2011

- Do seznamu poplatníků doplněna položka Poznámka, kterou lze pomocí definice masky (F12) nastavit jako sloupec pro zobrazení v seznamu poplatníků. Nová položka **Komentář k poplatníkovi pro nastavené období** se vyplňuje na kartě poplatníka **Stav zpracování pro období** (menu Poplatník->Oprava). Položku lze využít i pro vlastní filtry (F11).

POPLATNÍK: SEZNAM SESTAVENÝCH FORMULÁŘŮ

komponenty: PROGRAMY\TO2Client.exe, DATABLAN\U2VZOR.abs

DOPLNĚNÍ:

14.1.2011

- Do programu doplněna tabulka sestavených formulářů. Její zobrazení se nastavuje v menu Nastavení->Možnosti zobrazení->Panely nástrojů>Sestavené formuláře:

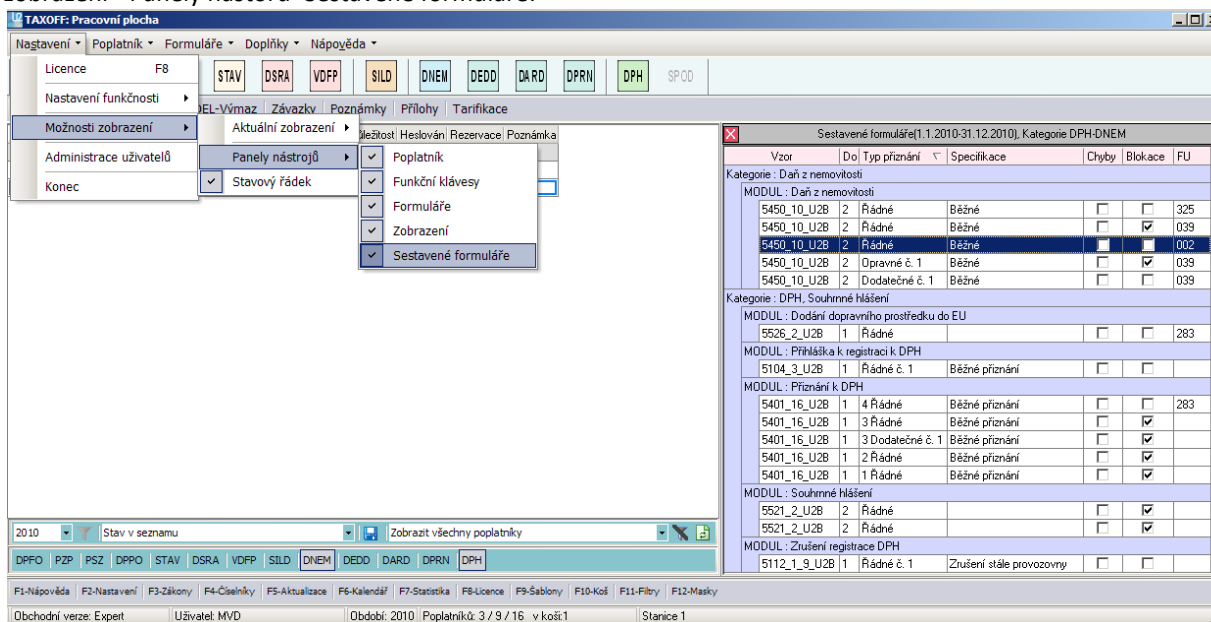

Obsahuje veškeré sestavené formuláře pro nastavené období, pro právě aktivního poplatníka. Záznamy lze filtrovat dle daňových kategorií, pomocí pevného filtru pro seznam poplatníků.

Například:

Při zapnutí pevného filtru DPPO a DPH se v seznamu poplatníků zobrazí pouze poplatníci, kteří mají v nastaveném roce na kartě Adresáře **Stav zpracování pro období** požadavek na sestavení daně z příjmů PO a současně i DPH, v seznamu sestavených formulářů jsou zobrazeny všechny sestavené formuláře pro obě zvolené kategorie. Kterýkoli sestavený formulář v seznamu je možno aktivovat myší (levý doubleclick).

POPLATNÍK: ZÁPIS ADRES POPLATNÍKŮ A ZÁSTUPCŮ

komponenty: PROGRAMY\TO2Client.exe

DOPLNĚNÍ:

7.1.2011 (bylo též zahrnuto do doplňku 01 ze dne 12.1.2011)

- Protože oficiální číselník obcí stále neobsahuje některé části obcí (například PSC = 71200 pro Ostravu), umožněn i zápis PSC a obce mimo výběr z číselníku.

DOPLŇKY: AKTUALIZACE ČÍSELNÍKŮ

komponenty: DATABLAN\U2VZOR.abs

DOPLNĚNÍ:

7.1.2011 (bylo též zahrnuto do doplňku 01 ze dne 12.1.2011)

- Aktualizován číselník finančních úřadů dle číselníku vydaného MF ČR ke dni 4.1.2011.

DOPLŇKY: DAŇOVÝ KALENDÁŘ - FINANČNÍ ZÁVAZKY K TERMÍNU - AVÍZO PŘI SPUŠTĚNÍ PROGRAMU

komponenty: PROGRAMY\TODIary.dll

OPRAVY:

7.1.2011 (bylo též zahrnuto do doplňku 01 ze dne 12.1.2011)

- V případě, že bylo rodné číslo poplatníka zapsáno ve starém systému TaxOffice1 včetně lomítka (v novém TaxOff2 již takto zapsat nelze), mohl formulář Finanční závazky k termínu aktivovaný při spuštění programu havarovat, takže se nespustil ani program. Upraveno.

DOPLŇKY: PŘEHLEDY

komponenty: PROGRAMY\U2proc.bpl, baform.bpl, balogin.bpl, batarif.bpl

DOPLŇKY:

7.1.2011 (bylo též zahrnuto do doplňku 01 ze dne 12.1.2011)

- Export seznamu poplatníků dle aktivní masky a filtru do formátu HTML zařazen i přímo do menu Doplnky-Přehledy, také pod kl. ALT F7. Také doplněn výpis do sestavy PDF pod kl. SHIFT F7. Tento výpis má ale omezení, obsahuje sloupce zleva max. na šířku formátu A4, ostatní sloupce ořízne a je vždy setříděn dle názvu poplatníků abecedně vzestupně (A až Ž). Pro úplný výpis tříděný dle aktuálního zobrazení seznamu je doporučeno využít výstup do HTML.

DOPLŇKY: VLASTNÍ ŠABLONY

komponenty: PROGRAMY\M_Sablony.dll, DATABLAN\U2VZOR.abs

OPRAVY - SÍŤOVÁ VERZE:

- Ošetřeno, aby se pro práci s vlastními šablonami nenabízeli poplatníci, ke kterým nemá přihlášený uživatel oprávnění.

OPRAVY:

14.1.2011

- Upraveno nabízení poplatníků pro šablony plných mocí tak, aby po zatržení položky Plná moc pro podání DAP na kartě Stav zpracování pro období (viz Oprava poplatníka) se poplatník nabídl pro vygenerování plné moci.
- Dále ošetřeno, aby se nenabízeli poplatníci kteří nejsou aktivní v nastaveném období.

7.1.2011 (bylo též zahrnuto do doplňku 01 ze dne 12.1.2011)

- Upravena možnost mapování položek pro šablonu plné moci pro právnické osoby. Upravena vzorová šablona plné moci pro právnické osoby.

NÁPOVĚDA K PROGRAMU

PROVOZOVÁNÍ->FORMULÁŘE->KATEGORIZACE FORMULÁŘŮ->BALÍČKY ŠABLON

PROVOZOVÁNÍ->FORMULÁŘE->VZORY FORMULÁŘŮ A POKYNŮ

PROVOZOVÁNÍ->DOPLŇKY->ČÍSELNÍKY->ČÍSELNÍK FINANČNÍCH ÚŘADŮ ČR

komponenty: HELPY\taxoff.chm, 5101_16_U2B_1.chm, 5102_16_U2B_1.chm, 5407_14_U2B_1.chm, 5405_17_U2B_1.chm, 5404_21_U2B_1.chm, 5450_11_U2B_1.chm

DOPLNĚNÍ:

16.1.2011

- Aktualizována nápověda v souvislosti s vydáním nových balíčků šablon.

7.1.2011 (bylo též zahrnuto do doplňku 01 ze dne 12.1.2011)

- Aktualizována nápověda v souvislosti s vydáním číselníku finančních úřadů dle číselníku vydaného MF ČR ke dni 4.1.2011.